

広報 させぼ

2018
vol.810

5



東浜加工場グループの3代目後継者の皆さん。お互いに切磋琢磨しながら頑張っています！

特集1 させぼの水産加工品 P2

身近な方の寄り添いが支えに

特集2 「佐世保市犯罪被害者等支援条例」 P8

P10 イベント情報 P12 施設だより P14 市政通信(市職員採用試験など)
P18 市政功労者表彰など P20 お便り、広報クイズ P21 住人百色、レシピ
P22 暮らしの情報 P26 健康と福祉 P30 キラっ都させぼラジオ版、
徳育通信など P31 市長日記「老朽化した佐世保市のダム」

東浜の
干物セット
プレゼント!



P20

企業版
を新設!

子育て支援アイデア大募集!

市民の皆さんの夢のある子育て支援のアイデアを募集します。採用されたアイデアには最大10万円の奨励金を交付し、提案者の方にはそのアイデアを実際に実施していただきます。今回で3年目となる取り組みで、昨年度は15のアイデアが実施されました。本年度からは新たに「企業版」を新設し、企業による子育て支援の取り組みも後押しすることとしています。個人や団体、企業を問わず、さまざまな皆さんからのご応募をお待ちしています。

市民版

対象者 ①市民②市内に通勤、通学している人③主たる活動の場が市内で市民2人以上で構成された団体(ボランティア活動団体など)
募集内容 地域社会全体で子育て世代を支えていく気運の醸成を図るアイデアや子育て世代がより心地よく過ごすことができるようになるアイデアなど(来年3月末までに実施できる内容に限ります)

企業版

対象者 市内に事業所がある民間法人(中小企業基本法第2条第1項の範囲内)
募集内容 企業が一般市民に対して行う子育て支援活動など(来年3月末までに実施できる内容に限ります)

共通

募集期間 5月10日(木)～6月29日(金)
奨励金 アイデア1件につき最大10万円
応募方法 応募様式(子ども政策課で配布)に必要事項を記入し、子ども政策課に持参か郵送(〒857-0042 高砂町5-1、6月29日必着)で提出してください。様式は市ホームページからもダウンロードできます

ママたちが集まる「ママカフェ」みたいな場があると、いろんな情報交換ができて助かるよね

市からの奨励金があるし、運営資金に活用できるし、そんな場を作ってみたいね



子育て支援アイデア募集で実施した事業(平成29年度)

①させぼ防災Familyクラブ②ママ&キッズサロン③よんで・つくって・絵本って楽しい!(カヨコさんの親子ワークショップ)④子育て中の保護者を「支援される側」から「支援する側」の人材に～第1回アナログ遊びサポーター養成のための連続講座⑤ふしぎだね!たのしいね!身近な植物であそんじゃおう⑥お産を体験シェア～これからのために「お産」を語り合う～⑦こどもとおとなのためのSASEBO MUSIC PICNIC⑧子ども夢探しサポート⑨三世交代交流生き生き広場～赤ちゃんからじいじ・ばあばまでの元気広場⑩ねっこぼっこ てしごとクラブ⑪～ぼちぼちモーニング～朝ごはんができるまで⑫親子いこいの広場もくもく⑬産前産後の夫婦のための子育て情報誌創刊⑭親子ふれあいベビーマッサージ教室⑮給本時間:子どもの心に種まきを

申し込み・問い合わせ 子ども政策課 電話 24-1111

広報 させぼ

平成30年5月1日発行 編集・発行/佐世保市総務部秘書課広報係
〒857-8585(市役所専用) 長崎県佐世保市八幡町1-10 TEL 0956-24-1111
FAX 0956-25-2184 MAIL hishok@city.sasebo.lg.jp 印刷/株式会社九大印刷

佐世保市災害情報配信サービス
災害情報や防災行政無線の放送内容を
メールでお知らせします



させぼの水産加工品

豊かな漁場に恵まれ、市町村別漁獲量が全国4位、九州1位と全国有数の水産都市である佐世保。その豊かな資源を生かした水産加工業も盛んで、干物や練り物、イリコなどの生産が市内各所で行われています。今回の特集では水産加工品にスポットを当て、生産者の声などを紹介します。

東浜の干物

丸富水産 榊 和也さん

東浜の干物ファンを増やしたい

市街地から車で約20分、佐世保湾に面した場所にある東浜では、古くから海沿いに水産加工場が立ち並び、アゴ（トビウオ）やアジ、サバなど、佐世保近海などで捕れた新鮮な魚を使った干物が作られています。昭和37年創業「丸富水産」の榊和也さんに話を聞きました。

おいしい干物を食べてほしい

「長崎ではいろんな魚が捕れるので、豊富な魚種を生かした商品の多さが東浜の干物の魅力です。九州ならではの甘い味付けも特徴で、各社が工夫を凝らして干物加工を行っています」と榊さん。味付けはもちろん、大きい魚は食べやすいように切り身にするなど、

経験豊富な職人の皆さんによって魚種に合わせた加工が行われています。

冷蔵庫などが無い時代に保存目的で作られていた塩気の多い干物とは違い、現在の干物は魚をよりおいしく食べるために作られています。干すことで成分が凝縮され、水分量やうま味も増すため、生魚をそのまま焼くよりもふっくらとして、おいしくなります。

「干したときの仕上がりは使う魚の鮮度や味、脂の乗りなどで大きく変わります。作るからにはおいしい干物を食べてほしいので、仕入れには特に気を使いますね。丸富水産では佐世保魚市場を中心に、松浦や長崎などにも出向いて、おいしい魚を厳選して買い付けています。」

市内、全国にファンを増やしたい

東浜にある7軒の水産加工会社で結成する、東浜水産加工場グループでは、イベントでの出展やPRなども行います。イベントでは今まで干物を食べたことがない人や若い世代にも食べてほしいとの思いで、「干物の食べ方教室」などを開いたり、その場で焼いて試食してもらったりする取り組みにも力を入れています。

近年では佐世保市のふるさと納税の返礼品としても人気が高い東浜の干物。平成28年度は返礼品の上位の多くを東浜の干物が占めました。丸富水産の「高級白身魚干物 百花繚乱」も市全体で2番目に多い4千件を超える注

文があり、ふるさと納税をきっかけに直接注文を受けるケースも増えているそうです。そのおしぼは少しずつ広まっていますが、全国的にはまだ全然知られていません」と榊さん。「これからはグループでPRをして、市内、そして全国に東浜の干物ファンを増やしていきたいですね」と語気を強めました。

東浜では、榊さんと同世代の30代の若手後継者も活躍していて、若手同士で切磋琢磨しながら、お互いにアドバイスし合うなど、助け合えるような良い関係が築けているとのこと。将来の東浜を担う若者たちの活躍が期待されます。

取材日 3月23日



東浜加工場グループの3代目後継者の皆さん。左から梯電平さん（かけはし水産）、榊勝彦さん（丸富水産）、津田元太郎さん（津田水産）、榊和也さん（丸富水産）、富岡康裕さん（富岡水産）



（写真右）今回話を伺った丸富水産の専務取締役・榊和也さん（上）丸富水産で働く従業員の皆さん。勤務して数十年のベテランの方が多く、東浜の干物生産を支える大きな存在です（下）長崎で捕れた「アゴ」を一尾ずつ手捌きする従業員の皆さん。みりん味付けした「焼あごスティック」や「焼あごチップス」は丸富水産の人気商品です



高島ちくわ

木村ちくわ 木村 巧さん

昔ながらの味を大切に

相浦棧橋からフェリーで約20分の離島「高島」。約60世帯、170人が住む漁師まち高島の特産品が「高島ちくわ」です。現在、高島でちくわの製造・販売を行っているのはわずか1軒だけ。昔ながらの味を守り続ける「木村ちくわ」の木村巧さんに話を聞きました。

体力勝負のちくわ作り

木村ちくわでは、特産品の高島ちくわをはじめ、天ぷらやすばかまほこなどを作り、万津町の佐世保朝市や市内の直売所、スーパーなどで販売しています。父・栄さん、長男の巧さん、弟の修二さんを中心に家族総出で一本ずつ丁寧に手作りされたその味は、ふるさと佐世保の味として親しまれています。

「毎朝4時から配達準備をして、ちくわ作りは7時ごろから始めます。すり身を昔ながらの石臼で練って成型し、一度蒸してから焼き色を付けます。焼く作業が特に大変で、夏場の工場はサウナのように暑くなります。注文が増えるお正月などは夜中の1、2時まで作業をしないと間に合わないこともあって、体力勝負の仕事です」と木村

さんは話します。

魚の味を楽しめる高島ちくわ

ちくわ作りのこだわりは「地元の漁師さんから仕入れた新鮮な生の魚を使っているところ」と木村さん。材料には九十九島近海で捕れた「エシ」がふんだんに使われており、魚のうま味をしっかりと感じる事ができるのが特徴です。また、味だけでなく、弾力ある食感と香ばしい皮も高島ちくわならでは。お歳暮やお中元で必ず注文されるりピーターの方や、近年ではふるさと納税の返礼品としても注文があるそう、そのおいしさは全国へと広がっています。

「地元高島の皆さんをはじめ、応援してくれる人がたくさんいます。そういう方たちのイメージを壊さないよう、昔ながらの味を大切にしていきたい」と笑顔を見せ、「今後はインターネットによる販売や家庭でのアレンジが可能な「すり身」の販売にも力を入れたいです」と意気込みを話してくれました。

取材日 3月28日

九十九島いりこ

中島 勝彦さん

いりこ作りは魚の品質と鮮度が大切

日本本土最西端の漁師まち「小佐々」。九十九島の北部海域で捕れたカタフチイワシを使ったいりこの生産が盛んで、この地域で作られたいりこは「九十九島いりこ」として全国に出荷されています。現在、神崎地区を中心に約35の加工場で年間2480トン（平成29年度）のいりこが生産されており、その生産量は全国1位を誇ります。

カタフチイワシの品質と鮮度が勝負

「いりこ作りは品質の良いカタフチイワシを捕れるかどうかが勝負です」と話すのは、漁から加工まで全てを行う中島勝彦さん。父の代から続く2代目で、弟の道明さんなど家族を中心に14人でいりこを生産しています。

一般的には脂が乗った魚がおいしいと言われますが、脂分は酸化しやすく、だしにすると臭みが出ることから、いりこ作りには脂の落ちた、身の締まった魚が適しています。中島さんは長年の経験を基にエサとなるプランクトンが少ない海域を狙って群れを見つけ、宵と夜明け前の数回網を張ります。「鮮度を保ったまま加工するのも大切

やりがいも多い、いりこの仕事

カタフチイワシの盛漁期となる5月ごろからは漁と加工に追われ、睡眠時間から時間になるほど忙しい日々が1月中旬まで続きます。「きつい中でもいりこがたくさん捕れるとすごくうれしい。やりがいがある仕事です」と笑顔を見せる中島さん。

平成28年度、29年度には今後を見据え、工場をリニューアルしました。「せっかくたくさん捕れても加工が追いつかないこともありましたが、新しい設備では効率的に加工できるので、たくさんいりこを出荷できそうです。ここのシーメンが今から楽しみです」

取材日 3月16日、4月10日



「佐世保港国際クルーズ拠点
整備事業着工式」を開催

3月3日、本市は国やカーニバル社と共同で整備を進めている「佐世保港国際クルーズ拠点整備事業」の着工式を針尾地区公民館体育室で開催しました。着工式には約100人が出席し、朝長市長やコスタクルーズ・アジアのザネッティ社長など関係者がくわ入れをして工事の安全を祈りました。今後とも地元関係者の皆さまなどの協力をいただきながら、2020年4月の供用開始を目指し、国土交通省やカーニバル社と一体となって事業を進めていきます。



県内初の首長としての「イクボス宣言」

3月14日、朝長市長は県内自治体の首長として初めて「イクボス宣言」を行いました。イクボスとは、従業員の育児や介護などワーク・ライフ・バランス（仕事と生活の調和）に理解のある経営者や上司のことです。市役所で行った宣言式で市長は、仕事と子育てが両立できる職場環境を構築し、子どもと子育てを社会全体で支えていくまちづくりに取り組んでいくことを表明しました。宣言式には、立会人として、イクボスの普及啓発を行う「ファザーリング・ジャパン九州」の小津智一副代表理事（写真右）も出席していただきました。



地域おこし協力隊3人に辞令を交付

4月2日、本市は本年度から地域おこし協力隊員となる3人への辞令交付式を市役所で行いました。隊員となったのは京都府出身の初田育子さん、東京都出身の谷口佳織さん、平戸市出身の安永優希さんで、朝長市長からそれぞれに辞令が交付されました。初田さんは黒島担当、安永さんは宇久担当として農水産業や観光業の振興、島のPRなどに取り組みます。谷口さんは移住コーディネーターとしてさせぼ移住サポートプラザで移住に関する相談や情報発信などを行います。本年度は合計7人の隊員が地域おこしの活動を行います。皆さんの応援をよろしくお願いいたします。



（左から）安永さん、谷口さん、初田さん

地元の水産加工品を
ご家庭で食べてみませんか



東浜の干物



東浜では海沿いに干物加工場が7軒並び、工場一般向けに販売もしています。市内に直売所や干物などが食べられる飲食店もあります。

- 小田水産 東浜町 1050-1、☎ 31-1595
- 丸富水産 東浜町 1050-3、☎ 31-5827
直売所⇒早岐1丁目13-11（西肥シルバーボウル敷地内）
☎ 39-3550
- 柴崎水産 東浜町 1050-8、☎ 31-7632
直売所⇒上京町6-19（四ヶ町アーケード内）
☎ 22-5783
- 津田水産 東浜町 1050-10、☎ 31-3723
直売所⇒大和町112（イオン白岳前）、☎ 32-8110
- 富岡水産 東浜町 706、☎ 31-1852
- かけはし水産 東浜町 1050-13、☎ 32-2439
飲食店⇒道の駅させぼくす99内・フードコート
☎ 42-6077
- 富澤水産 東浜町 1050-15、☎ 31-2205

道の駅、させぼ四季彩館

「道の駅させぼくす99」、「させぼ四季彩館」では、今回の特集で紹介した東浜の水産加工品、高島ちくわ、九十九島いりこのほか、本市のさまざまな物産を販売しています。

- 道の駅させぼくす99（愛宕町11）☎ 42-6077
- させぼ四季彩館（三川内本町289-1）
☎ 30-7744



高島ちくわ

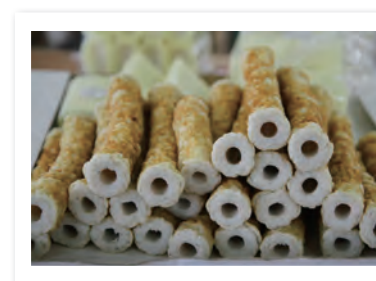

高島ちくわは市内のスーパーや直売所などで広く取り扱われているほか、万津町の佐世保朝市では、高島からフェリーで運ばれたできたてのちくわが販売されています（販売は早朝5時半～7時ごろ）。

- 木村ちくわ（高島町662）
☎ 48-2998

九十九島いりこ



九十九島漁業直売所では、そのまま食べられる小さな「ちりめん」からだし用の煮干しイリコまで大小さまざまなイリコを販売しています。他にもイリコを使った加工品や地元の新鮮な魚なども販売されています。

- 九十九島漁業直売所（小佐々町楠泊1837）
9時～18時 ※日曜、祝日は休み。
☎ 69-3145

身近な方の寄り添いが支えになります！

「佐世保市犯罪被害者等支援条例」を制定・施行しました

犯罪のない安全で安心して暮らせるまちは、私たち市民の願いです。しかし、誰もがある日突然、犯罪に巻き込まれ、被害者やその家族・遺族(犯罪被害者等)になる可能性があります。このような方たちは、生命を奪われ、家族を失い、傷害を負われるといった直接的な被害に加え、周囲の無理解や配慮に欠けた対応などによって間接的な被害に苦しめられることもあります。

こうした被害をなくし、誰もが安全に安心して暮らせる地域社会を実現していくためには、犯罪を予防するだけでなく、犯罪被害者等に対する適切な対応や支援も必要です。このようなことを踏まえ、本市は犯罪被害者等支援のための総合窓口や見舞金などについて定めた「佐世保市犯罪被害者等支援条例」を県内で初めて本年3月に制定し、4月から施行しました。ここでは条例の主な内容などについてお知らせします。

相談窓口の設置、情報の提供

これまでの支援では、市の手続きに時間がかかることやさまざまな支援情報が伝わっていないことなどが課題となっていました。今回の条例では、市の総合的な窓口を「市民相談室」に設置するとともに、居住や雇用の安定など犯罪被害者等が直面している問題の相談に応じ、必要な情報提供を行うこととしています。

見舞金の支給

条例では、犯罪被害者等へのお見舞いの気持ちを表し、経済的な負担の軽減を図るため、見舞金を支給することとしています。見舞金は、犯罪によって亡くなった方のご遺族への「遺族見舞金」と、犯罪によって全治1カ月以上の重傷を負われた方への「傷害見舞金」の2種類があります。支給要件など詳しくはお尋ねください。

- 遺族見舞金30万円
- 傷害見舞金10万円
- (見舞金の金額)

市民等の役割

犯罪被害者等は犯罪による生命や身体への直接的な被害だけでなく、心身の不調や周りの理解不足

総合窓口でワンストップ対応を

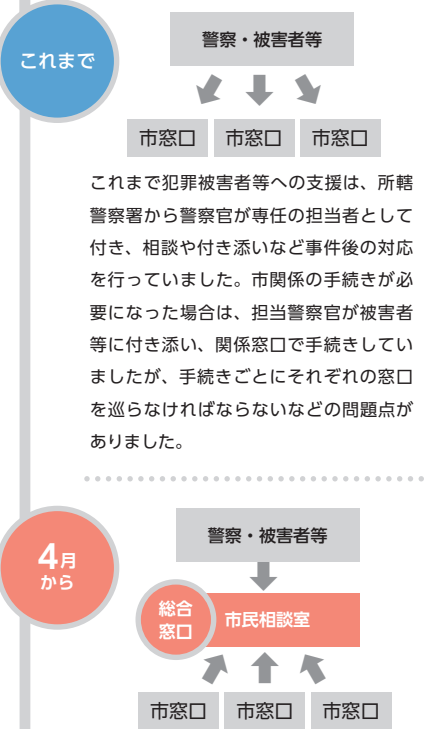

犯罪被害者等支援のための新たな仕組み

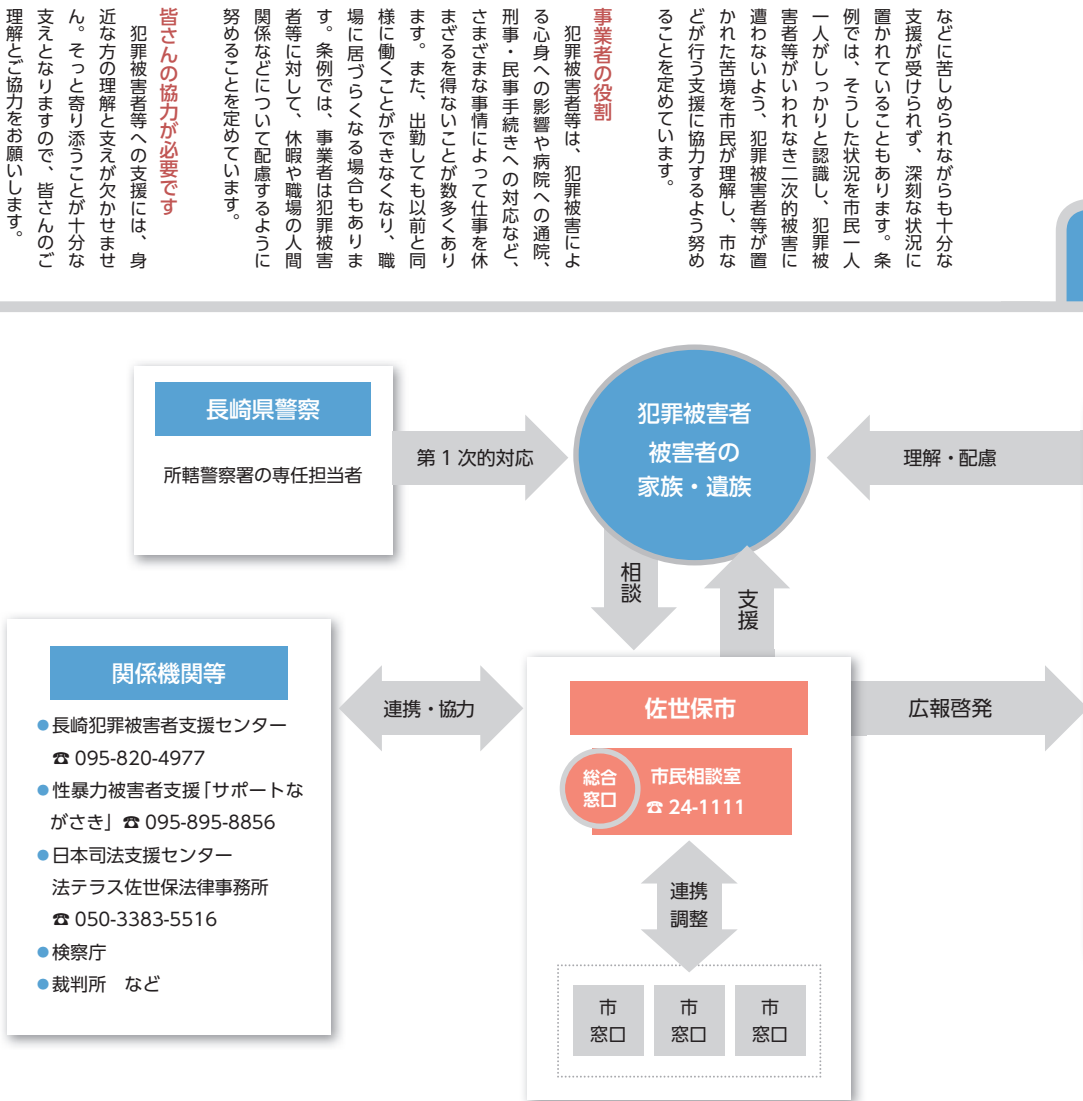

皆さんの協力が必要です

犯罪被害者等への支援には、身近な方の理解と支えが欠かせません。そっと寄り添うことが十分な支えとなりますので、皆さんのご理解とご協力をお願いします。

SASEBO 軍港クルーズの臨時増便



土・日曜、祝日限定で運航している「海軍さんの港まち SASEBO 軍港クルーズ」をゴールデンウィーク期間中は臨時増便して運航します。停泊中の艦艇を間近に感じ、ガイドの案内を聞きながら、いつもとは違った佐世保の景色を楽しめます。

日程 4月28日⑤、30日⑥⑦⑧⑨⑩、11時30分、5月3日⑪⑫⑬⑭⑮⑯⑰⑱⑲⑳、5日㉑㉒⑳、11時30分、13時
※出航時間は目安。
料金 中学生以上2千円、小学生以下千円 ※未就学児は大人一人につき一人無料。2人目から小学生以下の料金。
◎佐世保観光情報センター ☎22・6630

早岐茶市

お茶や海産物など約320軒の出店が海岸通りに並びます。400年以上の歴史がある本市を代表する伝統行事、早岐茶市にお出掛けください。

日程 初市 5月7日①～9日③、中市 17日④～19日⑥、後市 27日⑦～29日⑨、梅市 6月7日⑩～9日⑫
場所 早岐瀬戸周辺
※駐車場に限りがありますので、公共交通機関をご利用ください。
◎早岐商工振興会 ☎38・1503



「佐世保の日本遺産」フォトコンテスト入賞作品展

昨年12月からことし2月までの間、パナソニックの写真共有サ

すめの飲み方を教えていただくことができますので、ぜひお越しください。
日程 5月26日④、27日⑤
※9時～17時。27日⑤は16時まで。
場所 世知原交流広場(小塚岳公園周辺)
◎農業畜産課 ☎24・1111

白岳自然公園 写真撮影会
白岳自然公園内の風景などの撮影会を行います。撮影した写真は白岳自然公園にある2階ギャラリーで展示します。
日程 5月26日④10時～15時
場所 白岳自然公園
料金 無料

ハウステンボス 2,000品種 120万本のバラ祭



ハウステンボスではアジア最大級の「2,000品種 120万本のバラ祭」を開催します。ことしは場内最大のバラの観賞スポット「グランドローズガーデン」を一望できる「バラの天空カフェ」や、香りと美しさを両立させた「バラの香りの迷路」などが初登場。期間中は気に入った品種をその場で購入できるマーケットや専門家によるガイドツアーなどのイベントも充実。夜はライトアップされた「ナイトローズ」で、昼とは違ったバラの美しさを堪能できます。
日程 5月12日④～6月3日⑩
◎ハウステンボス総合案内ナビダイヤル ☎0570-064-110

建築士と訪ねる 黒島天主堂ツアー

世界遺産暫定リストに載る黒島天主堂はフランス人宣教師マルマン神父の設計・指導の下、島の信者たちによって建てられ、長崎県の教会建築の基礎となりました。今回のツアーはこの黒島天主堂を建築士の案内で訪れる島旅です。のどかな島内の散策も楽しめますので、この貴重な機会をどうぞお見逃しなく！

日程 5月20日①、6月17日②、7月15日③、8月19日④
※9時30分相浦港集合。16時30分散散。
料金 7,200円(フェリー代、ガイド代、昼食代、おやつ代、保険料を含む)
定員 20人(最少催行3人)
申込 実施日の7日前までに電話で佐世保観光情報センターへ
◎佐世保観光情報センター ☎22-6630



◎白岳自然公園 ☎66・9334

景観の日パネル展

6月1日の「景観の日」にちなみ、大切にしたい身近なまちの風景(ごせは景観100選)のパネル展を開催します。
日程 5月28日①～6月8日③
場所 高砂駐車場 連絡通路
◎まち整備課 ☎24・1111

海洋スポーツ体験会

日程 6月3日①10時～14時
場所 小佐々海洋スポーツ基地
内容 カヌーを使った海洋体験、バナナボート体験
対象 小学生以上
料金 500円 定員 30人

申込 電話で小佐々海洋スポーツ基地カヤックセンターへ
◎小佐々海洋スポーツ基地カヤックセンター ☎68・3378

佐世保市中学校体育大会

日程 6月9日④～11日⑥
合同会式は9日④9時30分開
始予定、水泳競技は6月15日⑧、駅伝競技は10月2日⑩
場所 総合グラウンド陸上競技場ほか
◎学校保健課 ☎24・1111

グリーンフェスティバルinごせ

日程 7月7日⑩10時～14時30分 ※雨天中止。予備日は8日⑪。
場所 小佐々海洋スポーツ基地
内容 クリーン活動や海洋性シクリエーションの体験
対象 3歳以上
料金 800円(保険料、昼食代を含む)
定員 先着80人
申込 6月8日⑤～29日⑩に電話かファクス(68・3378)で
小佐々海洋スポーツ基地カヤックセンターへ
◎小佐々海洋スポーツ基地カヤックセンター ☎68・3378

アルカス SASEBO 公演情報 ☎42・1111

ローレンサート Vol.68

全国で活躍するシャンソン歌手とフランスカルサクソフオーン&アンサンブルが登場します。
日程 5月12日④14時開演
場所 エントランスロビー
料金 無料

エディット・ピアフ没後55周年トリビュートコンサート「ジル・エクロ」バラ色の人生」



「愛の賛歌」ばら色の人生などで知られるフランスの国民的シャンソン歌手エディット・ピアフ。2007年に上映された世界中で大ヒットを記録した彼女の人生を描いた映画で歌唱シーンを担当したシル・エクロによるコンサートです。
日程 5月26日⑩18時開演
場所 中ホール
料金 一般4千円 25歳以下2千円

市立図書館
 〒 857-0026 宮地町 3-4 ☎ 22-5618



市民ギャラリー展示会

日程 5月8日◎～6月3日◎ (①②とも)

①山口光恵くみひも作品展

「帯とめに魅せられて くみひもの世界」

②バードカービング展 SASEBO バードカービングクラブ

今月のおすすめ図書



翻訳できない世界のことは
エラ・フランシス・サンダース 著
前田まゆみ 訳 (創元社)

銭湯は、小さな美術館
ステファニー・コロイン 著
(啓文社書房)

翻訳しようとする、一言で表現するには難しい言葉があります。そんな世界中の言葉が分かりやすい解説と独創的なイラストで表現されることで、その言葉のイメージがより一層膨らみます。

銭湯は入浴の場としてだけでなく、美術館のようにアートでも訪れる人々を魅了します。富士山、海、宇宙等の背景画やかわいらしいスタイル絵など、銭湯の魅力を再発見できる1冊です。

少年科学館
 〒 857-0031 保立町 12-31 ☎ 23-1517



プラネタリウム (放映時間 45分)

放映開始	10時10分	11時10分	13時	14時	15時	16時	季節の星座「春」
平日	幼稚園、保育所、学校等の団体予約						
土曜	学習 放映	ドラえもん	ドラえもん	実験 プラネタリウム	ドラえもん	ドラえもん	
日曜	実験 プラネタリウム	ドラえもん	ドラえもん	ドラえもん	実験 プラネタリウム	ドラえもん	

料金 高校生以上 310円、4歳～中学生 150円

※季節の星座「春」は5月31日◎まで。6月1日◎からは季節の星座「夏」に変わります。

九十九島動植物園
 〒 857-1231 船越町 2172 ☎ 28-0011



春のローズフェスティバル 2018



日程 5月12日◎～27日◎

①バラ園ガイドツアー (約20分、雨天中止)

土曜 10時30分、日曜 10時30分、13時30分

②バラ園 de 謎解き (雨天中止)

土・日曜 10時～15時 (最終受け付け 14時45分)

③森きらら春の抽選会

5月26日◎ ※②の参加者 (先着 200人) に当日 10時から抽選券付きのクイズ用紙を配布。抽選会は 10時～15時15分。

料金 イベントによって異なります (別途入園料が必要)

※詳しくはHPをご覧ください。

バラの春期管理講習会

日程 5月19日◎ 10時30分～12時

料金 200円 (別途入園料が必要) 定員 先着 30人

申込 5月10日◎から電話かEメール (shokubutsu@morikirara.jp) で森きららへ

チーターのキリ 誕生日会

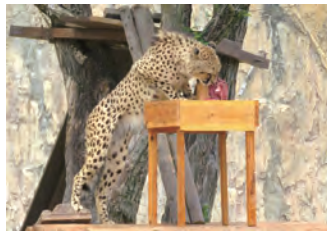

キリの7歳の誕生日 (6月11日) をお祝いするため、お客様さまにお肉のプレゼントを渡してもらいます。皆さんと一緒に祝いましょう。

日程 6月10日◎ 13時～13時30分

料金 無料 (別途入園料が必要)



九十九島パールシーリゾート

〒 858-0922 鹿子前町 1008 ☎ 28-4187



愛犬と楽しもう！ヨットセーリング
ペットと一緒に乗船できる期間限定のイベントです。この機会に愛犬と一緒に九十九島の海を楽しみましょう！

日程 5月12日◎、13日◎、19日◎、20日◎、26日◎、27日◎

11時、13時、15時 (約60分)
※出航時間は目安。

対象 4歳以上

料金 高校生以上 2,050円、4歳～中学生 1,030円、愛犬 500円 (1頭)

定員 6人 (愛犬4頭まで、1頭につき1人の同伴)

申込 希望日の前日までに電話 (☎ 28-1999) で

※飼い主の方へのお願いを公式サイトに掲載していますので事前にご確認ください。

皆さんの清き一票を！

第二回逆指名バックヤードツアー
ガイドをしてほしい水族館の飼育スタッフをお客さまに選んでもらい、投票数の多かった上位2名が水族館の裏側を案内します。

日程 5月20日◎～来年3月までの毎月第3日曜 11時、14時 (約30分)

対象 どなたでも参加できますが、小学3年生以下の子どもの参加はできません

料金 300円 (3歳以下は無料。別途入館料が必要)

定員 先着 20組

九十九島箱「七夕飾り」

日程 6月4日◎～7月7日◎

※9時～18時。

場所 こどもひろば あまもば

対象 幼児～ (小学3年生以下は保護者同伴)

料金 無料 (別途入館料が必要)

こどもひろばお楽しみ会



お話や手あそびなどで九十九島に触

れ、親子の楽しい時間を過ごします。
日程 毎週土曜 11時30分、14時30分 (約30分)

場所 こどもひろば あまもば
対象 幼児～ (小学3年生以下は保護者同伴)

料金 無料 (別途入館料が必要)

九十九島ビジターセンター
 鹿子前町 1053-2 ☎ 28-7919



九十九島へ行こう～高島の宝物発見～
高島番岳や集落を歩き、自然などを楽しめます。

日程 6月9日◎ 10時30分～15時30分

場所 高島フェリー待合所集合、解散
対象 小学3年生以上 (小学生は保護者も参加)

料金 300円 (別途フェリー代が必要)

定員 20人 (応募多数の場合抽選)

申込 5月28日◎までに、はがきかファクス (28-7351)、Eメール (HPから) のいずれかで。詳しくはお尋ねください

4月から人工授精治療費の一部を助成しています

不妊に悩む夫婦の経済的負担の軽減と少子化対策の推進を図ることを目的として、一般不妊治療のうち人工授精に要する費用の一部を本年度から助成しています。

内容 本人負担額の1/2を補助(年間上限5万円)

対象 次の要件の全てを満たす人

- ・市内に居住している戸籍上の夫婦
- ・治療開始時点で妻の年齢が43歳未満
- ・夫婦の年間所得額が合わせて730万円未満

※治療開始が平成30年4月1日以降の人に限りです。

※申請方法など詳しくは市HPをご覧ください。

☎子ども保健課 ☎24-1111



マイナンバーカード交付のための臨時窓口と各地区公民館での申請サポート

平日に来庁できない人などのために、マイナンバー交付用の臨時窓口を設置します。当日は事前の写真準備が不要のWeb申請サポートを行いますので、どうぞご利用ください。

日程 5月27日(日) 9時～13時

場所 市役所1階・戸籍住民窓口課

受け取りができる人

交付通知書が届いている人で、交付場所が「市役所戸籍住民(窓口)課」となっている人

※交付場所が上記以外の人、当日に本人確認と暗証番号設定等の手続きだけを行い、マイナンバーカードは後日、本人限定受取郵便で送付します。

受け取りに必要なもの

交付通知書、通知カード、運転免許証などの本人確認書類、住民基本台帳カード(持っている人だけ)

各地区公民館でのWeb申請サポート

各地区公民館において、次の日程でマイナンバーカードのWeb申請サポートを行います。どうぞご利用ください。

日時・場所

5月17日(木) 13時～16時 中央公民館

5月25日(金) 13時～16時 早岐地区公民館

5月30日(水) 13時～16時 吉井地区公民館

6月6日(水) 13時～16時 柚木地区公民館

☎戸籍住民窓口課 ☎24-1111

市役所の組織が一部変わりました

業務の見直しなどにより、4月1日から市役所の組織が一部変わりました。

統合

- ・「文化振興課」と「社会教育課」で行っていた文化事業(文化財の保護に関するものを除く)を「文化振興課」に統合し、「島瀬美術センター」を企画部に移管

廃止・新設

- ・文化財政策の新展開に対応するため、「社会教育課教育文化係」を廃止し、「文化財課」を新設
- ・公民館再整備やその他業務について生涯学習との連携を図るため、「公民館政策課」を廃止し、「社会教育課公民館管理係」を新設

窓口	取り扱い業務
文化振興課 (本庁舎7階)	<ul style="list-style-type: none"> ・佐世保市民展、長崎県展、青少年劇場の開催など ・文化活動等に対する大会派遣費補助、教育文化振興基金助成事業 ・市民文化ホールの管理運営
文化財課 (本庁舎11階)	<ul style="list-style-type: none"> ・文化財の調査・保護・活用の推進、展示施設の運営 ・開発に伴う埋蔵文化財の届出照会 ・世界遺産登録推進
社会教育課 公民館管理係 (本庁舎12階)	<ul style="list-style-type: none"> ・公立公民館の管理運営、施設整備

☎行政改革推進局 ☎24-1111

市職員採用試験の実施

試験日 6月24日(日) **試験会場** 長崎国際大学 **受付期間** 5月7日(月)～31日(木)

募集職種と受験資格

試験職種	採用予定	受験資格
事務職(大学)	10人程度	昭和63年4月2日以降に生まれ、学校教育法による4年制大学またはこれと同等と認められる学校を卒業した人か、来年3月までに卒業見込みの人
事務職(社会福祉士)	3人程度	昭和54年4月2日以降に生まれ、社会福祉士の資格を持つ人か、平成30年度に実施される国家試験に合格し、当該資格を取得見込みの人
土木(大学)	5人程度	昭和63年4月2日以降に生まれ、学校教育法による4年制大学またはこれと同等と認められる学校の専門課程を卒業した人か、来年3月までに卒業見込みの人
水産(大学)	1人程度	
化学(大学)	1人程度	
保育士	2人程度	昭和54年4月2日以降に生まれ、保育士・幼稚園教諭の両方の資格・免許を有する人か、来年3月末までに取得見込みの人
獣医師	1人程度	次の要件を全て満たす人 ・昭和57年4月2日以降に生まれ、獣医師免許を持つ人か、平成30年度に実施される国家試験に合格し、当該免許を取得見込みの人 ・昭和53年4月2日以降に生まれ、公衆衛生従事者の経験があり、獣医師免許を持つ人
薬剤師	1人程度	昭和54年4月2日以降に生まれ、薬剤師免許を持つ人か、平成30年度に実施される国家試験に合格し、当該免許を取得見込みの人

※試験案内や申込書は、市役所玄関案内・職員課、中央保健福祉センター玄関案内、各支所、宇久行政センターで配布します(市HPからもダウンロードできます)。

☎職員課 ☎24-1111

3月定例会市議会で可決等された主な議案

2月26日(月)～3月27日(火)に開かれた3月定例会市議会で可決等された106議案の中から主な議案の概要をお知らせします。
佐世保市犯罪被害者等支援条例制定の件

犯罪被害者等が受けた被害の回復や軽減に向けた取り組みの推進、犯罪被害者等を支える地域社会の形成を図るため、犯罪被害者等の支援に関し基本となる事項を定めました(本紙8ページ参照)。
☎市民安全安心課 ☎24-1111

佐世保市手話言語条例制定の件

手話言語に関する基本理念や各主体の役割等を定めることにより、手話に対する理解を広げ、相互に地域で支え合い、安心して暮らすことのできるまじくづくりを目指します。
☎障がい福祉課 ☎24-1111



「防災行政無線」の内容も確認できます

テレビの **dボタン** で 市政情報を配信中！

本市ではNBC長崎放送のデータ放送を活用した市政情報の配信を昨年度から行っています。「広報させば」などからピックアップした旬の情報のほか、防災行政無線で放送した内容や小・中学校の休校情報など、緊急情報も随時お知らせしています。24時間いつでも見ることができ、大変便利です、どうぞご利用ください。

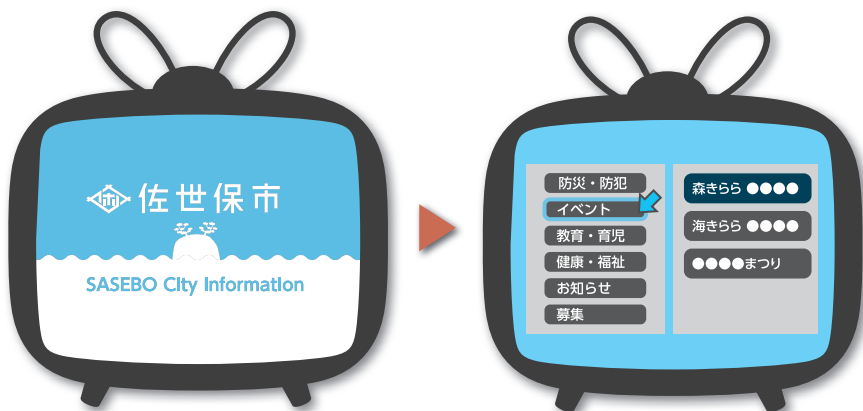

視聴方法

- ① テレビを「NBC長崎放送」(3ch)に合わせ、「dボタン」を押す
- ② 「自治体情報」のアイコンを押す
- ③ 各自治体から「佐世保市」を選びアイコンを押す
- ④ 「見たいジャンル」のアイコンを押す

※リモコンのdボタンの位置は機種により異なります。
 ※アイコンを押した後、次の画面が映るまで、しばらく時間がかかる場合があります。
 ※データ放送を利用した番組が放送されている場合は上記手順と異なることがあります。

◎秘書課 ☎24-1111

ダニからうつる感染症に注意

春から秋にかけて、マダニの活動が活発になります。ダニにかまれてうつる病気(ダニ媒介性疾患)として次のような感染症が確認されており、昨年度には市内でSFTSによって2人の方が亡くなっています。

病名	主な症状
日本紅斑熱	高熱、発疹など
SFTS(重症熱性血小板減少症候群)	発熱、下痢、吐き気など
つづが虫病	発熱、発疹、リンパ節の腫れ

SFTSのように治療法が確立されていない感染症もあるため、一番の予防はマダニにかまれないことです。次のことに気を付け、感染を防ぎましょう。

感染予防のポイント

- ・草むらややぶなど、マダニが多く生息する場所に入るときは腕、足、首など肌の露出を少なくする
- ・マダニ用の虫除けスプレーを使用する
- ・吸血中のマダニに気付いたら、無理に引き剥がさずに医療機関(皮膚科、外科)で処置する
- ・マダニにかまれた後(数週間後)に発熱などの症状があった場合は医療機関を受診する

◎健康づくり課 ☎24-1111

5月31日は「世界禁煙デー」
5月31日～6月6日は「禁煙週間」

毎年5月31日は世界保健機関(WHO)が定めた「世界禁煙デー」です。喫煙しないことが一般的な社会習慣になることを目指して、国は世界禁煙デーに始まる一週間を「禁煙週間」と定め、さまざまな取り組みを行っています。

たばこについて考えましょう

たばこの煙には主流煙と副流煙があり、4,000種類以上の化学物質と約60種類もの発がん物質が含まれています。副流煙には多くの有害物質が含まれており、さまざまな病気を引き起こす原因になります。また、たばこを吸わない人が知らないうちに煙を吸入する受動喫煙が私たちの健康を脅かしており、国内では受動喫煙によって年間1万5,000人が死亡しています。

COPD(慢性閉塞性肺疾患)を知っていますか

別名「タバコ病」といわれ、主に長期の喫煙や受動喫煙によって気管支や肺などに障害が生じる病気です。90%の人はたばこが原因といわれており、息切れや慢性的な咳や痰といった症状が出ます。予防のためには禁煙に努め、COPDの症状があれば早めに医療機関を受診しましょう。

◎健康づくり課 ☎24-1111

市民霊園の墓地使用者募集

佐世保市民霊園(大潟町)の墓地使用者を募集します。

種類と数

4㎡型墓地⇒40区画、6㎡型墓地⇒46区画

墓地の使用料

種類	即納使用料(※1)	年額使用料(※2)
4㎡型	230,000円	3,300円
6㎡型	345,000円	4,900円

※1：園路に接する墓地は10%増額になります。

※2：年額使用料は3年前納になります。

申し込み資格

次の①～③を全て満たす人

- ①市内に居住し、本市住民基本台帳に記録されている人
- ②市内に申請者名義の墓地を持たない人
- ③埋蔵できる遺骨を持っている人

受付期間

5月23日(水)～6月7日(木)の平日9時～17時
 ※申請書は5月7日(月)から生活衛生課で配布します。
 市HPからもダウンロードできます。

申請方法

6月7日(木)までに郵送(〒857-0042、高砂町5-1)
 か直接生活衛生課へ
 ※郵送は6月7日(木)必着。

その他

- ・墓地は全て一度以上使用されたものです
- ・申し込みは1世帯1区画です(応募多数の場合は抽選公開抽選)
- 日時 6月21日(木)13時30分
- 場所 中央保健福祉センター8階・講堂

◎生活衛生課 ☎24-1111

佐世保市 文化スポーツ特別賞表彰



3月29日(木)、本市は文化・スポーツの分野で優秀な成績を収めたり、国際大会に出場したりした本市在住者などを表彰する「佐世保市文化スポーツ特別賞表彰式」を開催し、主に平成29年度に功績が顕著だった8人と5団体を表彰しました。受賞された皆さん、おめでとうございます。

文化部門

中島由優樹(清水中1年)
平成30年歌会始の儀・入選

スポーツ部門

河本尚己(ケイエムアドシステム)
第17回全日本学生室内アーチェリー個人選手権大会・優勝
平松勇人(長崎国際大2年)
第56回全日本学生アーチェリー個人選手権大会・優勝
廣川颯汰(広田中3年)
第6回アジア男子ジュニアソフトボール選手権大会・優勝
江村優有(広田中3年)
FIBA U-16 女子 Asian 選手権大会2017・準優勝
黒田優雅(佐世保中央高3年)
全国高等学校定時制通信制体育大会 第19回バドミントン大会男子個人シングルス・優勝
迎真夢(佐世保高専2年)
第52回全国高等専門学校体育大会陸上競技女子3000m・優勝
椎葉恵子(佐世保高専5年)
第52回全国高等専門学校体育大会陸上競技女子走幅跳・優勝

長崎国際大アーチェリー部(女子)
第52回全日本学生アーチェリー女子王座決定戦・優勝
黒髪小男子ミニバスケットボールクラブ
第48回全国ミニバスケットボール大会男子・優勝
鹿町工業高自転車競技部
平成28年度全国高等学校選抜自転車競技大会・優勝

第72回国民体育大会ソフトボール競技少年女子長崎県選抜チーム(九州文化学園高ソフトボール部)
第72回国民体育大会ソフトボール少年女子・優勝
佐世保高専陸上競技部女子
第52回全国高等専門学校体育大会陸上競技女子総合・優勝
※敬称略、順不同。学年等は3月現在。

☎秘書課 ☎24-1111



3 市立図書館、島瀬美術センター、少年科学館の各館長などが参加したパネルディスカッション

久員洋介(杣木町)
赤垣武史(萩坂町)
七熊正(花高3丁目)
治安功勞
治安の維持 人命救助等に
てい身し、その功績が顕著
なもの
川崎雄輔(江迎町猪鹿)
富村真吾(東彼杵郡川棚町)

久員洋介(杣木町)
赤垣武史(萩坂町)
七熊正(花高3丁目)
防災功勞
防災活動及び復旧に貢献し、
その功績が顕著なもの
杉田正登(針尾北町)
前川房雄(江迎町栗越)

久員洋介(杣木町)
赤垣武史(萩坂町)
七熊正(花高3丁目)
善行功勞
市民の模範となる善行者
佐世保市祇園緑の少年団
(祇園町)

※敬称略、順不同。
☎秘書課 ☎24-1111



1 市政功勞者表彰の受賞者を代表して謝辞を述べる七熊正さん
2 市政功勞者表彰の受賞者を代表して市長から表彰状を受け取る井手幸子さん

久員洋介(杣木町)
赤垣武史(萩坂町)
七熊正(花高3丁目)
教育文化功勞
教育・学術及び体育等その他
文化の振興に貢献し、その
功績が顕著なもの
草場知博(小佐世保町)
一ノ瀬寛(田の浦町)
産業経済功勞
産業の開発及び振興に貢献
し、その功績が顕著なもの
下古立大哉(木宮町)
橋本正喜(祇園町)

久員洋介(杣木町)
赤垣武史(萩坂町)
七熊正(花高3丁目)
民生功勞
民生の安定に貢献し、その
功績が顕著なもの
山村茂義(江迎町長坂)
大徳徳善(江迎町猪鹿)
安武保(広田3丁目)
蒲原英昭(船越町)
笠原良子(高梨町)
松永紀(針尾北町)
野口良弘(桜木町)
岡本澄子(橋尾町)
青木勝久(棚方町)

久員洋介(杣木町)
赤垣武史(萩坂町)
七熊正(花高3丁目)
保健衛生功勞
保健衛生に貢献し、その功
績が顕著なもの
初瀬和敏(瀬見町)
藤松博史(三川内本町)
重野芳輝(花園町)
地方自治功勞
引き続き又は通算して10年
以上、市議会議員又は執行
機関の委員の職にあるもの
宮城憲彰(上相浦町)
久池井孝(瀬戸越4丁目)
山下千秋(春日町)
長野孝道(長畑町)
古家勉(指方町)
小野原茂(椎木町)
柴山賢一(赤崎町)
林健二(世知原町木浦原)
崎山信幸(吉岡町)
社会事業功勞
社会事業に貢献し、その功
績が顕著なもの
中山隆史(東彼杵郡川棚町)
兵頭郁子(竹辺町)
川淵清子(相浦町)
古川啓子(若葉町)
富田美佐子(口の尾町)
川島正子(広田町)
岩永恵子(勝富町)
小方徹也(大野町)
東房美紀(江迎町志戸氏)

市制施行116周年記念式典 市政功勞者表彰

4月1日(日)、本市は市制施行116周年記念式典・市政功勞者表彰式をアルカスSASEBOで開催し、さまざまな分野で功勞があった62人と1団体を表彰しました。受賞された皆さん、おめでとうございます。

住人百色 22

残すことで伝える平和の大切さ

針尾無線塔保存会

会長 田平清男さん(左)・妻 ヨシノさん(右)



「私は針尾で生まれ育って、幼いころはたくさん針尾無線塔に登って遊びましたね。その恩返しをする気持ちでこの活動をしています」と話すのは、「針尾無線塔保存会」で会長を務める田平清男さん。針尾無線塔保存会は平成25年に針尾無線塔が国の重要文化財に指定されたことを機に地元に住む約100人の会員で設立され、文化財の見回りや敷地内の整備、ガイドなどの活動を行っています。

針尾無線塔を案内するガイドは、田平さんとヨシノさんを含め6人いるそうです。「みんな、楽しくガイドをしています。案内を聞き、当時をしのんで涙を流す人もいますよ。そういう姿を見ると本当にやりがいを感じますね」と振り返りました。

地元の皆さんの協力によって維持されている針尾無線塔は年々認知度が上がり、観光客も増加。昨年度は約37,000人が訪れました。「多くの人に目に來てもらえるように市や文化庁にお願いしながら、道をきれいにしたり、トイレを設置したりしました」と話す田平さん。修学旅行など教育の一環として子どもたちが針尾無線塔を訪れることも増え、「この無線塔がどのような歴史の下に造られ、何に使われたのか。そういうことを話せば、平和の大切さを分かってもらえる良い機会になりますよ。だからこの無線塔を残すことは大事なんです」と思いを述べました。

「まだまだ整備が必要なおところもありますが、市民の方にもぜひ針尾無線塔の見学に来ていただいて、地域活性化の一助になれるよう、頑張りたいです」と笑顔で意気込みを語ってくれました。

(取材日：4月2日)

1品料理で
主食・主菜・副菜がそろったレシピ

とうふでドリア



材料(2人分)

タマネギ	1/2玉	塩コショウ	少々
鶏肉(こま切れ)	50g	チーズ	70g
シメジ	1/2袋	(豆腐ホワイトソース)	
エビ	50g	豆腐	1/2丁
アスパラガス	1/2束	牛乳	25ml
油	大さじ1/2	コンソメキューブ	1/2個
バター	小さじ1/2	バター	10g
ごはん	240g	塩コショウ	適量

作り方

- 豆腐を滑らかになるまで混ぜる(水切りなし)
- ①に牛乳とコンソメを加え、混ぜたらバターをのせる
- ②をレンジで2分加熱し、一回出して混ぜる。さらに2～3分レンジで加熱し、塩コショウで味を調える
- タマネギを薄切りし、シメジは小房に分ける。アスパラガスは節を取って、4～5cmに切る
- フライパンに油を熱しタマネギ、鶏肉、シメジ、エビ、アスパラガスを炒め、塩コショウをして③を加える
- バターを塗った皿にご飯を入れ、⑤とチーズをのせる。予熱したトースターで約10分焼き、焦げ目が付いたら完成

1人分の栄養価

熱量 574Kcal、たんぱく質 29.4g、脂質 25.3g
カルシウム 350mg、食塩相当量 2.7g

●平成29年度ヘルシークッキングコンテスト「アイデア賞」



考えていただいた人
中村実美加さん
(清水中学校2年・当時)

●料理のワンポイント
ホワイトソースに豆腐を使い、ヘルシーにしました。たくさん種類の具材を使い栄養バランスをよくしました

お便り

今月は市民の方から寄せられた広報させばへのご意見や感想などのうち、10代の方からたくさんのお便りをいただきましたので、その一部を紹介します。

10代の方からのご意見・感想(3月号)

- 市内のイベントなどたくさん情報が載っていて、とても便利です。読みものも読み応えがあったためになるものが多いと思います。私は公民の授業で地方自治について学習しました。広報紙は勉強したことをさらに深められるので良いです。これからもためになる情報をたくさん載せてください(15歳)
- 広報クイズで答えを探していると佐世保市のことが分かるのでとても良い(10歳)
- 広報させばを毎月見えています。高校生の私にはとても勉強になる内容で、知識が増え、楽しく読んでいきます(16歳)
- 今回たまたま自分の地元について調べる機会があり、広報させばを手に取りました。あまり知らなかったことや新しいイベント情報が分かりやすく入ってきたので、とても読みやすかったです(16歳)

広報係から

広報紙は幅広い世代の方に読んでいただけるよう、分かりやすく読みやすい紙面づくりを心掛けています。これからも皆さんに親しまれる広報紙を目指し、市政情報や生活に役立つ情報などを掲載してまいりますので、引き続きご愛読いただきますようお願いいたします。

◎秘書課広報係 ☎24-1111

広報クイズ

問題の○に当てはまる文字等をお答えください。ヒントは紙面の中にあります。

問題1

その豊かな資源を生かした○○○○業も盛んで、干物や練り物、イリコなどの生産が市内各所で行われています。

問題2

春から秋にかけて、○○○の活動が活発になります。ダニにかまれてうつる病気(ダニ媒介性疾患)として次のような感染症が確認されており、昨年度には市内でSFTSによって2人の方が亡くなっています。

問題3

佐世保市のさまざまな催しや事業などを、市の担当職員とFMさせば(はっぴいFM)のパーソナリティ橋口修平さんが紹介する番組「キララ都させば○○○版」。

「広報させば」満足度アンケート

次の①～④のうち、当てはまる番号をお答えください。

- ①大変良い ②良い ③不満 ④大変不満

応募方法

「はがき」または「Eメール」に、①クイズの答え②「広報させば」満足度アンケートの該当番号③住所④氏名⑤年齢⑥電話番号⑦広報紙へのご意見を書いて、5月23日(水)までに(消印有効)広報紙へ。※応募は1人1通、全問正解者の中から抽選します。発表は発送(6月中旬)をもって代えさせていただきます。

4月号の答え ①黒島 ②九十九 ③発達 3月号の応募状況 223通(正解222・不正解1)

宛て先

はがき 〒857-8585(住所不要) 佐世保市役所秘書課広報係宛て
Eメール hishok@city.sasebo.lg.jp(携帯電話からも可)



左記の画像を読み込むと
応募画面が表示されます。

5月号プレゼント
「東浜の干物詰め合わせ」

3
名様

特集で紹介した丸富水産の「高級白身魚干物 百花繚乱」をプレゼントします。佐世保が誇る自慢の味をどうぞご賞味ください。

◎丸富水産 ☎31-5827

お知らせ

市民大清掃にご協力ください
6月に町内会などで実施する清掃活動にご協力ください。

●廃棄物減量推進課 ☎2428

空き家に関する所得税控除
相続した家屋やその家屋を解体して土地を売ったときには、確定申告の際に譲渡所得から控除される場合があります。控除を受けるために添付が必要な「被相続人居住用家屋等確認書」については、都市政策課に申請してください。
料金 無料

●佐世保税務署 ☎22・2161

退職したら国民年金へ加入を
20〜60歳までの人が退職などで厚生年金の資格を喪失したときは、国民年金に加入しなければなりません。被扶養配偶者についても国民年金第1号被保険者についても手続きが必要で、届け出なかった場合、年金額が少なくなったり、年金を受け取れなくなったりする場合がありますので必ず届け出ましょう。届け出後に国民年金保険

料の納付書が送付されますが、納めることが困難な場合は退職失業特別免除制度がありますのでご相談ください。
●佐世保年金事務所 ☎34・1189

年金相談は事前予約を

年金相談では年金請求の手続きなどの相談を受け付けています。待ち時間解消や事前準備のため、相談前に予約をお願いします。
※詳しくはお尋ねください。
●医療保険課(障害年金など)
●佐世保年金事務所(その他の年金) ☎34・1189

軽自動車税の納付

納付書を5月中旬に発送します。場所 金融機関 市役所 各支所 コーポビエンスストア(パーコ) 2枚の納付書が汚損がなく、金額を訂正していないもの(など)
※納期限 5月31日(木)
※軽自動車税は年度途中で廃車した場合も還付はありません。
※納税通知書(兼納税証明書)は車検の際に必要です。紛失などした場合は納税証明書(車検用)を取得できます。
※詳しくはお尋ねください。
●資産課(課税)、納税課(納

浄化槽設置補助金をご利用ください

浄化槽設置経費の一部を助成する制度を設けていますので、どうぞご利用ください。

補助金額

区分	申請者居住住宅		事務所、店舗、アパート等	
	改築	新築	改築	新築
5人槽	498,000円	374,000円	249,000円	187,000円
6〜7人槽	621,000円	466,000円	311,000円	233,000円
8〜50人槽	822,000円	617,000円	411,000円	309,000円

対象 公共下水道事業計画区域外で、住宅などに浄化槽を設置する人

※みなし浄化槽を撤去し新たに浄化槽を設置する場合は、補助金9万円を上限として撤去費用を上乗せします。

※公共下水道事業計画区域内(供用開始している区域を除く)の住宅は、5人槽166,000円、6〜7人槽207,000円、8〜50人槽274,000円の補助制度あり。詳しくはお尋ねください。

●環境保全課 ☎26-1787

市役所・中央保健福祉センターの各課へは ☎241111(代表)からおたぎします。

●人権男女共同参画課

☎24・6180(予約)相談専用 ☎23・3828(当日連絡用)

人権擁護委員に相談を

人権擁護委員は、国から委嘱を受けて地域の皆さんの人権相談や啓発活動を行うボランティアです。また、人権問題解決のためのお手伝いや、法務局と協力して被害者救済なども行っています。さまざまな人権相談に対応していますので、気軽にご相談ください。

日程 月〜金曜8時30分〜17時15分(年末年始、祝日を除く)
場所 長崎地方法務局佐世保支局「人権擁護委員の日特設相談所」
日程 6月1日(金)10〜16時
場所 広田・日宇・清水・中里管

瀬、鹿嶋地区公民館、中央公民館、宇久社会福祉センター
内容 家庭内、職場、近隣の問題など(相談無料、秘密厳守)
●人権男女共同参画課
●長崎地方法務局佐世保支局 ☎24・4850

無料出張相談

行政に関する相談や、日常生活の困りごとの相談に応じます。詳しくはお尋ねください(秘密厳守)。
日程 ①5月23日(金)②5月24日(土) ※10〜15時。
場所 ①早岐地区公民館②相浦地区公民館
●市民相談室

計量器定期検査の日程

①5月15日(木)三川内地区公民館
②5月16日(金)針尾地区公民館
③5月18日(日)針尾地区公民館
④5月22日(木)江上地区公民館
⑤5月23日(金)早岐地区公民館
⑥5月24日(土)日宇支所
⑦5月30日(木)豊島町の2組(公営室(平瀬町))
⑧5月31日(金)消費生活センター
⑨6月1日(土)大野地区公民館
⑩6月5日(木)杣木地区公民館
⑪6月6日(金)中里皆瀬地区公民館
⑫6月8日(日)野本町公民館

住宅用火災警報器の点検を

住宅用火災警報器は住宅での火災を早期発見し、警報音で知らせるもので、設置が義務付けられています。設置後も定期的に作動点検を行い、音が鳴らない場合は住宅用火災警報器本体を早急に交換してください。
【点検方法】点検ボタンを押し、点検音を聞く
●消防局予防課 ☎23・25339

旅館業を行う場合は許可申請を

旅館やホテル、住宅などに宿泊料を受け人を宿泊させる場合は、旅館業法に基づき許可が必要です。

税、市民税課(税証明)

市営バス1日乗車券で全線乗り放題
高校総体期間中は市営バス1日乗車券を全線乗り放題にします。
日程 6月1日(金)〜5日(火)
場所 佐世保駅前バスセンター、島瀬定期券売り場、矢峰・黒髪営業所、バス車内で販売
料金 中学生以上500円、小学生250円

出張女性相談室

日程 5月12日(土)、26日(土)、6月9日(土) ※9〜16時。
場所 スヒカ
内容 女性の悩みなどに女性相談員が対応(相談無料、秘密厳守)
※市役所でも随時相談に応じます。

●詳しくはお尋ねください。
●生活衛生課

政府統計に協力

統計法に基づき国が統計調査を行います。担当の調査員が伺いますので、ご理解と協力をお願いします。
【工業統計調査】
6月1日を基準日として、経済産業省が工業の実態を調査します。
日程 5月中旬、
対象 市内全ての製造業事業所
【国民生活基礎調査】
保健福祉や医療など国民生活の基礎的事項について調査します。
日程 6月7日(土)
対象 山手町、須田尾町、山祇町、十郎新町、日野町、鹿子前町、松瀬町の一部
●政策経営課(工業統計調査)
●保健福祉政策課(国民生活基礎調査)

在宅就労促進事業費補助金

ICTを活用し自宅や時間にとらわれずに仕事を行う、在宅就労型テレワーク事業を企業や個人事業者が新たに実施する場合、経費の一部を補助します。
対象 ポータルサイトシステム構築費用、広告宣伝費用など
内容 補助対象事業費の3分の1以内(上限あり)を補助
※申請方法や条件など、詳しくは市HPをご覧ください。
●商工物産課

新しく公園を整備しました



川下町と白木町に新しく公園を整備しましたので、皆さんぜひご利用ください。
場所 相浦公園、白木公園
●公園緑地課

★話題

佐世保のニュースやグルメ、開店・閉店情報や市民にしかわからないような雑談ネタを日々お届けしていく地域べったりな情報サイトです。佐世保の「今」を知るなら「させば通信」で決まりだね!

させば通信

創作料理 **KAORI**
山のかおり 海のかおり 土のかおり
大切なお客様のご予約賜ります
大切なお客様のご接待に...
2名様から24名様まで個室完備(詳しくはお問い合わせください)
ゆっくりとした空間の中で素敵なひとときをお過ごし下さい。
昼のお食事 2,000円より
夜の横石 5,000円より(税別)
日・祝日営業 佐世保市天満町2-29 シービービル2F 電話 0956-37-3500 ホームページ http://t-pro-kaori.com/

祝事、法要後のお食事ご予約賜ります
大切なお客様のご接待に...
2名様から24名様まで個室完備(詳しくはお問い合わせください)
ゆっくりとした空間の中で素敵なひとときをお過ごし下さい。
昼のお食事 2,000円より
夜の横石 5,000円より(税別)
日・祝日営業 佐世保市天満町2-29 シービービル2F 電話 0956-37-3500 ホームページ http://t-pro-kaori.com/

お知らせ

都市計画情報マップに情報追加
 土地利用の規制に関わる都市計画情報を閲覧できる「都市計画情報マップ」に、都市計画区域と風致地区の情報を追加しました。
 ※詳しくは市HPをご覧ください。
 ◎都市政策課

建設リサイクル法に係る全国一斉パトロール
 5月のリサイクル月間にちなみ、建築物の解体現場や建築現場などで建設資材廃棄物の分別解体・再資源化などが適正に行われているかどうかをパトロールします。
 ◎建築指導課

オオキケイギクを見つけたら駆除してください
 オオキケイギクは5〜7月にコスモスに似た黄色い花を付ける植物です。元々は外来生物で、周辺の生態系に悪影響を与える恐れがあるため、見つけたら駆除をお願いします。駆除するときは根から引き抜き、透明または半透明の袋に入れ密閉して枯死させ、燃やせ



ホタルの目撃情報
 ホタルマップ作成のため、目撃情報(ホタルの数、場所、時間など)を電話、Eメール(kanhozoo@city.sasebo.jp)または市HPから環境保全課へお知らせください。
 ◎環境保全課 ☎26・1787

させば競輪開催日程

☎ 31-4797

- ・武雄 F I ① 場外 5月12〜14日
- ・京王閣記念場外 12〜15日
- ・いわき平 F I ① 場外 15〜17日
- ・本場開催 F II ミッドナイト 16〜18日
- ・名古屋記念場外 17〜20日
- ・別府 F I ① 場外 18〜20日
- ・松阪 F I ① 場外 21〜23日
- ・函館 F II ① 場外 21〜23日
- ・本場開催 F II ミッドナイト 23〜25日
- ・小松島 F I ① 場外 24〜26日
- ・川崎 F I ① 場外 24〜26日
- ・全プロ(青森)場外 26〜27日
- ・小倉 F I ① 場外 27〜29日
- ・和歌山 F I ① 場外 28〜30日
- ・本場開催 F II ミッドナイト 28〜30日
- ・久留米 F II ① 場外 30〜6月1日
- ・高松 F I ① 場外 31〜6月2日
- ・函館記念 ① 場外 2〜5日
- ・本場開催 F I 3〜5日
- ・平塚 F I ① 場外 6〜8日
- ・国際競技支援 G III (取手) 場外 7〜10日
- ・青森 F I ① 場外 9〜11日

※①=ナイター
 ※ミッドナイト競輪は、電話かインターネット投票だけの発売です。



V・ファーレン長崎
ホームゲーム情報
 ☎ 0957-43-2095

・名古屋グランパス 5月12日① 14:00
【場所】
 トランスコスモスタジアム長崎(諫早市)
 ※チケットが完売する場合がありますのでご了承ください。
 ※スタジアム周辺の渋滞緩和のため、公共交通機関の利用にご協力ください。
 ◎スポーツ振興課

講演会 など

普通救命講習①

日程 5月27日①9〜12時
場所 消防局(平瀬町)
内容 心肺蘇生法、止血法、異物除去法、AEDの取り扱いなど
対象 中学生以上
料金 無料
定員 先着30人
申込 5月16日①26日②8時30分〜17時15分に電話かファクス(26・2119)で西消防署へ
 ◎西消防署 ☎47・2076

市立看護専門学校説明会



日程 6月23日①10〜12時
場所 市立看護専門学校(平瀬町)
内容 学校概要説明、模擬授業等
対象 看護に興味がある人
申込 電話かファクス(26・7329)で市立看護専門学校へ
 ◎市立看護専門学校 ☎24・7329

市体育協会スポーツ教室

① チャレンジスポーツ塾
日程 6月〜来年2月の火曜17時30分〜19時
場所 体育文化館
対象 小学2〜4年生
料金 千円(保険・手数料)
 ※別途月会費2千円が必要です。

募集

成人式典検討委員



平成31年成人式典の企画や当日の運営にスタッフとして協力できる人を募集します。
対象 平成31年、平成32年の式典対象者
 ※募集人数は各4人
申込 6月29日①までに「成人式典検討委員希望」と明記し、住所、氏名(ふりがな)、生年月日、性別、職場または学校名と学年、電話番号を記入して郵送(〒857の8585、住所不要、ファクス25・9688)、Eメール(sakaki@city.sasebo.jp)のいずれかで社会教育課へ
 ※詳しくはお尋ねください。
 ◎社会教育課

第1期公営住宅空家補充入居者
 用紙配布より5月18日①から市営住宅管理センター、県住宅供給公社佐世保事務所、住宅課、市役所1階玄関案内、各支所、宇久行政センターで
 受け付けより5月25日①〜28日①に県北振興局天満庁舎6階、会議室へ
 ※宇久行政センターは全日程、吉井・小佐々・江迎・鹿町地域は日時限定で全ての市営住宅の申し込みを受け付けます。
 ※詳しくはお尋ねください。
 ◎市営住宅管理センター(市営分) ☎25・9625
 ◎県住宅供給公社佐世保事務所(県営分) ☎22・9612

市民公益活動団体自立化支援補助金の応募団体
① ファーストステップ補助金
内容 補助額10万円(1団体1回だけ)
対象 新結成または設立後3年以上の団体が行う事業
② スケールアップ補助金
内容 補助額100万円(1団体3回まで)
対象 設立後1年以上を経過し、活動拡大・充実を目指す団体が行う事業
申込 ①②とも5月1日①〜31日①にコミニティ・協働推進課へ
 ※詳しくはお尋ねください。
 ◎コミニティ・協働推進課

帯電話のメールアドレス、学校名と学年、この教室をどこで知ったかを明記
【返信の表】参加者の郵便番号、住所、氏名を明記
 ◎総合ブランド管理事務所 ☎47・3125

弓道教室

日程 6月9日①〜8月25日①の土曜14〜16時 ※全11回。
場所 県立武道館弓道場
対象 小学5年生以上
料金 3千円
申込 6月8日①までに電話かEメール(sasebo.kyudo@gmail.com)で佐世保弓道連盟へ
 ※道具は全て貸出し。当日は動きやすい服装で参加。白足袋か白靴下を持参してください。
 ◎佐世保弓道連盟 ☎090・71600・5868

Panasonic Builders Group | パナソニックビルテラスグループ
 住む人の想いを創る
エースハウス株式会社
 新築住宅設計・施工・リフォーム工事
 長崎県知事許可(2)第3770号・長崎県知事許可(建27)第12583号
 プリマビル 一級建築士事務所
 ☎0800-200-0550
 〒857-0854 長崎県佐世保市塩田町4-19
 TEL 0956-76-7345 FAX 0956-76-7344

毎週土 日 見学会開催中!

豊かな自然に包まれた【地域最大級の公園墓地】
永代供養納骨壇「煌霊殿」大好評販売中!
 ■骨ツボ収納数1個 おひとり用タイプ 永代供養料 **20万円**
 ■骨ツボ収納数2個 夫婦用タイプ 永代供養料 **30万円**
 継承者のいない方や身寄りのない方に安心してご利用いただけます。
 佐世保市小佐世保町1-1 山紙交差点より車で1分 毎週月曜日と5月3・4・5日休園
 お問い合わせは **TEL 0956-22-5822**

子育て

「佐世保市子育て応援ロコマーフを募集します」

「佐世保市子育て応援ロコマーフを公募します。募集内容や応募方法は、市HPをご覧ください。お尋ねください。」

【募集期間】5月10日～6月29日

【子ども政策課】

児童手当の申請は済みましたが出生、転入、転出などの場合は15日以内に届け出てください。公務員は勤務先で手続きしてください。対象 中学3年生までの児童を養育している人（所得制限あり）

【子ども支援課】

5月12日は民生委員・児童委員の日
民生委員・児童委員は、子どもや子育て家庭の見守り、生活上の心配事などの相談に応じる活動等を行なっています。悩み事などがあれば近くの民生委員・児童委員へご相談ください。

【保健福祉政策課】
平成31年度小学校入学児の就学相談を受け付けています

日程 随時

場所 学校教育課
内容 幼稚園、保育所の訪問や電話などでの相談、就学に関する情報提供

対象 平成31年度に小学校に就学する予定の子どもの保護者
【学校教育課】

【出前保育】

みんなであそぼう
日程 5月15日、29日、6月5日 ※9時30分～12時

場所 柚木地区公民館
内容 手遊び、絵本の読み聞かせなど
対象 未就園児と保護者、妊婦
料金 無料

【日野子育て支援センター】

みんなよっぴい
日程 5月28日10時30分～12時
場所 春日幼児園
内容 手遊び、ふれあい遊び、絵本の読み聞かせなど
対象 未就園児と保護者、妊婦
料金 無料

【当日は飲み物・タオルを持参。】
【重ヶ丘幼児園子育て支援センター】
〒34-4188

ファミリーサポートセンター会員養成講座

ファミリーサポートセンターで子どもを預かる「提供会員」になるための講座を開催します。

日程 5月22日、23日、24日 ※10～16時
場所 山澄地区公民館、ポランティアセンター別館(花園町)

内容 子ども事故と緊急時対応、子どもの発達と遊びなど
対象 全日程受講可能な人
料金 無料(託児あり、要予約)
申込 5月17日までに電話でファミリーサポートセンター佐世保へ

【同センター】42・1848

【地域子育て懇談会】

日程 ①5月31日②6月1日 ※10～11時30分
場所 ①東部子育て支援センター
②山澄地区公民館

対象 民生委員・児童委員、主任児童委員、育児サポーター、子育てに関心のある地域のみなさん
料金 無料(託児あり、要予約)
申込 電話で各子育て支援センターへ
【東部子育て支援センター】
〒39-4002

市役所・中央保健福祉センターの各課へは24・1111(代表)からおたぎします。

【中部子育て支援センター】
〒32-1903

【離乳食講座と実習】
日程 ①5月22日②5月29日③6月5日 ※10～12時

場所 ①幼児教育センター②③中央保健福祉センター
内容 ①②⑤⑥、7～8カ月児向け③9～11、12～18カ月児向け
対象 妊産婦、乳幼児の保護者
料金 無料(託児あり、要予約)
定員 ①先着12人程度②③先着20人程度
申込 5月11日☎から電話で幼児教育センターへ

【初参加者を優先。当日はエプロン、三角巾、筆記用具を持参。】

【幼児教育センター】
〒31-0550

障がい福祉

身体障がい者の運転免許取得費用を一部助成します

対象 左記の条件を全て満たす人
・身体障害者手帳1～4級所持者
・市内在住か、本市の保護で障がい者施設などに入所している人
・免許の欠格事項に該当しない人

成人用肺炎球菌ワクチン予防接種

日程 来年3月31日①まで
場所 市内の登録医療機関
対象 次のいずれかに該当する人
今年度に65・70・75・80・85・90・95・100歳となる人
60～64歳で心臓か腎臓または呼吸器の機能が障がいがある人
▽ヒト免疫不全ウイルスによる免疫機能に障がいがあり、この障がいによる身体障害者手帳1級を所持する人
※いずれも今までにワクチンを接種したことがない人に限りです。



料金 医療機関により異なる
※期間を過ぎて接種を受けた場合は、全額自己負担となります。

【健康づくり課】

【市総合医療センター】
〒24-11515

【健康づくり教室】

日程 5月16日①4～15時
場所 市総合医療センター
内容 「糖尿病網膜症について」
「あなたの足を守るために」
料金 無料(申込不要)

【市総合医療センター】
〒24-11515

【健康づくり教室】

日程 6月5日①13～16時
場所 中央保健福祉センター
内容 健康運動指導士による運動講座、管理栄養士による講話など
対象 40歳以上の人
料金 無料
定員 先着20人
申込 電話で健康づくり課へ
【健康づくり課】

健康づくり

いきいき元気食事づくり教室

日程 5月14日、21日、28日、5月17日、24日、31日、5月18日、25日、6月1日、5月24日、31日、6月7日、6月11日、18日、25日、6月26日、7月3日、10日

高齢者と介護

高齢者地域支援体制強化のための情報提供

本市では、地域で支援を必要とする高齢者の相談に応じたり、訪問したりする活動を民生委員に依頼しています。支援が必要な高齢者の早期発見、緊急時の早期対応ができるよう65歳以上の高齢者の情

【肢体・聴覚障がいの場合は運転適正相談を必ず受けること】
手続 5月7日①～31日②に身体障害者手帳と印鑑を持って障がい福祉課へ
※各支所、宇久行政センターでは受け付けていません。
【障がい福祉課】
【当事者の会を開催します】
断酒会
断酒を続けていくことを目的とした例会ミーティングを行います。
日程 ①5月20日②5月22日③6月2日 ※①②13時30分～15時30分③19～21時
場所 ①③市民活動交流プラザ
②中央保健福祉センター
【障がい福祉課】
GA(ギャンブラーズ・アノニマス)日程 5月16日①23日②30日③6月6日 ※19～20時30分
場所 市民活動交流プラザ
【障がい福祉課】

【介護者の「心の」相談会】
日程 5月25日①13時30分～15時30分
場所 中央保健福祉センター
内容 臨床心理士による個別相談
対象 高齢者の介護をしている人
料金 無料(できるだけ1週間前までに要予約)
【長寿社社会課】
【老人福祉センターの歯科健康教育相談】
①6月1日②やすらぎ荘(花園町)③6月8日④おしい荘
※①10～14時②10～13時
内容 お口の嚥下体操、唾液腺マッサージ、個別歯科相談など
料金 無料(入館料が別途必要)
【健康づくり課】
【市民公開講座「肺炎になりたくない」
「あったらノドを鍛えなさい」】
日程 5月20日①12時30分から
場所 アルカスS.A.S.E.B.O
内容 講師 医学博士・西山耕一郎さん
料金 無料
【長崎県下リハビリテーション研究会】
〒35-2101

させば通信が新たに求人サービスをスタート!



https://sasebo9.com

求人掲載に関するお問い合わせ
0956-76-7603
info@sasebo9.com
株式会社FRIME
〒859-3216 長崎県佐世保市勝海町133-6(早岐警察署横)

求む
不動産(土地・建物) 中古住宅
「思い出を、つぎの家族の思い出に」
イイステーション

●住宅ローンが残っているけど売れるの?
●親が残した家は荷物でいっぱい...このままで売れるの?
●資産処分をしやすいけど、売却価格はどうやって決まるの?
●街中に住み替えたいけど、売り・買いどっちが先?
売れます!
フリーダイヤル コープ ソナフ
0120-529-279

住まいのリフォーム
株式会社 けんぎ
一級建築士事務所・定建取引業
〒859-3216(早岐駅より徒歩6分)
建築業(第27)第8346号 建築業(第5)第3039号

①がん検診

区分	20～29歳	30～39歳	40～49歳	50～69歳	70歳以上
胃	—	3,000円	1,000円		無料
肺	—	—	X線 400円 X線+喀痰 900円 (50歳～)		
大腸	—	—	600円		
子宮	頸部 (けいぶ) 1,000円				
乳	—	視触診・エコー 1,500円	マンモグラフィ 1,500円	マンモグラフィ 1,100円	
前立腺	—	—	—	400円	

※乳がん検診(40～69歳)の視触診は希望者だけ受診できます。
場所 市内の登録医療機関

②肺がん検診(胸部レントゲン、65歳以上は結核検診も兼ねる)

日程	場所	時間
5月11日◎	権常寺皆瀬公民館	9:20～10:10
	若竹台北公園	10:30～11:20
5月16日◎	東部住民センター	9:00～11:00
5月17日◎	花高1丁目1組公民館	9:20～10:10
	上原町温仙堂駐車場	10:30～11:20
5月18日◎	神崎地区公民館	9:20～10:10
	西川内生活館	10:30～11:20
5月23日◎	針尾地区公民館	9:00～11:00
5月24日◎	やすらぎ館	9:20～10:10
	鹿町支所	10:30～11:20
5月25日◎	大野地区公民館	9:00～11:00
5月28日◎	鹿町体育館	9:00～11:00
5月30日◎	小佐々ふれあいセンター	9:20～10:10
	小佐々支所	10:30～11:20
6月1日◎	小佐々スポーツセンター	9:00～11:00
6月6日◎	旧鹿町母子保健センター	9:20～10:10
	大屋公民館	10:30～11:20
6月7日◎	ソレイユ吉井	9:00～11:00
6月8日◎	中原町公民館	9:20～10:10
	広田地区公民館	10:30～11:20
毎週月～木曜	中央保健福祉センター	予約優先、時間等は ※祝日、年末年始を除く。お尋ねください

対象、料金 ①と同じ

③大腸がん検診

検体採取キット(自宅へ郵送)で2日分の便を採取し、①5月

22日◎②6月15日◎の9:00～11:00に健康づくり課に提出
対象、料金 ①と同じ
申込 提出日の7日前までに電話で健康づくり課へ

④総合検診(胃・肺・大腸・子宮・乳・前立腺・特定検診・肝炎ウイルス検査)

日程 6月3日◎ 8:30～14:00 場所 中央保健福祉センター
対象、料金 ①と同じ。乳がんは40歳以上、胃がんは74歳以下が対象 ※肝炎ウイルス検査は過去に受診したことがない人で、20歳以上の人は無料で受けることができます。
定員 先着200人 申込 5月11日◎から健康づくり課へ

※①～④とも同一検診の受診は年度内(4月1日～翌年3月31日)に1回だけ。職場等で同様の検診を受診できる人は対象外となる場合があります。

※①～④とも本市国保加入者、生活保護受給者、市民税非課税世帯の人は無料(保険証が証明書が必要です)。

⑤胃がんリスク検診(血液検査)

日程 6月20日◎9:00～10:30 場所 中央保健福祉センター
対象 40～69歳の市民
※食道・胃・十二指腸疾患等を治療中の人や腎不全、ピロリ菌検査を受けたことがある人などは対象外です。
料金 1,000円 定員 20人(応募多数の場合抽選)
申込 はがき(1人1枚まで)に郵便番号、住所、氏名、生年月日、電話番号を明記して5月23日◎までに(必着)健康づくり課(〒857-8585、住所不要)へ

⑥エイズ・性感染症相談・検査(匿名、無料)

【相談】☎0120-104-783(平日8:30～17:15)
Eメール shc783@city.sasebo.lg.jp
【エイズ検査・クラミジア抗体検査・梅毒検査】
日程 火曜13:15～16:15 木曜9:00～11:00(祝日を除く)
場所 中央保健福祉センター
※エイズ検査の結果は採血後約30分後渡し(要予約)。
※クラミジア検査、梅毒検査の結果は翌週渡し(要予約)。

⑦乳幼児健診

4カ月児健診 対象 3～4カ月ごろ
1歳6カ月児健診 対象 1歳6カ月ごろ
3歳児健診 対象 3歳6カ月ごろ
※約1カ月前に該当者に通知します。

◎健康づくり課(①～⑥) ◎子ども保健課(⑦)

生活衛生
有毒植物等による食中毒に注意し
・有毒のスイセンを食用のニラと間違えて食べた事例もあります。畑などで観賞植物と野菜を一緒に
5月15日◎旭木地区公民館
5月19日◎大野地区公民館
原地区公民館
5月25日◎西地区公民館
※9時30分集合。雨天中止。
料金 無料(予約不要)
※詳しくはお尋ねください。
◎健康づくり課
デンタルフェスティバル
日程 6月3日◎11～15時
場所 中央公民館
内容 歯科衛生士による歯科相談、スタンパラーなど
【図画】ポスター展
日程 6月2日◎～8日◎
※10～18時(8日◎は16時まで)。
5日◎は休館日。
場所 島瀬美術センター
◎健康づくり課

健康づくり
健康ウォーキング地区活動
に栽培するのはやめましょう
・山菜に混ざってよく似た有毒植物が生えていることや食用のキノコによく似た毒キノコもあります。山菜狩りなどをするときには一本一本よく確認しましょう。
・知識や鑑別法をしつかり身に付け、食用と確実に判断できないものは、絶対に「採らない・食べない・売らない・人にあげない」ようにしましょう。
・野草などを食べて体調が悪くなった場合は、すぐに医師の診察を受けましょう。
◎生活衛生課
地域猫不妊・去勢手術費助成
野良猫の環境被害が問題となっていて、野良猫の不妊・去勢手術を行い、地域猫として管理される活動に助成金を交付します。
日程 5月7日◎～6月8日◎
内容 手術費用から自己負担額2千円を引いた額を補助(上限は1頭当たり、雌1万8千円、雄9千円)
対象 市内の地域に住みつく野良猫で、地域の人たちが管理される猫
※野良猫が多く、生活環境への被害が大きいと考えられる地域を優先し、決定します。決定前に手術した場合は助成できません。
◎生活衛生課

相談など
子どもの発達
・療育相談(要予約) ※遊びの広場あり。
◎子ども発達センター ☎23-3945
・歯科保健相談(要予約) ◎健康づくり課
障がい福祉 ◎障がい福祉課
①依存症相談(随時、障がい福祉課)
②ギャマン結(依存症の家族、友人)
5月16日◎、23日◎、30日◎、6月6日◎ 9:00
③ひきこもり家族会(あのねの木)
5月16日◎ 10:00
④高次脳機能障害当事者・家族の集い
5月12日◎、26日◎、6月9日◎ 13:00
⑤精神障がい者家族の会(ゆめはり会)
5月19日◎ 13:00
⑥精神患者当事者会(ふたばの陽)
5月19日◎ 13:30
◎長崎県保険協会 ☎095-825-3829

救急医療体制
休日・夜間の救急医療体制
【市立急病診療所】☎25-3352
月～土曜 20時～23時(内科・小児科)、日曜・祝日 10時～18時(内科・小児科・外科)
※受付は診療終了時間の15分前まで。上記時間外は当番病院を確認(☎23-8199)して受診を。
※電話やインターネットから予約して待ち人数が分かる「診療予約システム」をご利用ください。
【当番病院】◎医療政策課
内科・外科 = 総合医療センター、中央病院、共済病院、労災病院、杏林病院、三川内病院
外科 = 福田外科病院、俵町野病院
内科 = 久保内科病院、京町内科病院、千住病院
長崎県小児救急電話相談
お子さんの急な病気がけがなどのとき、経験豊富な看護師がアドバイスします(診断ではありません)。
月～土曜 18時～翌朝8時(日曜、祝日は24時間) ☎8000 ダイヤル回線 ☎095-822-3308

広報させば 広告募集!
佐世保市の10万世帯に御社のサービスをPRしませんか?
地域情報WEBメディア「させば通信」に
バナー広告を無料掲載します!
さらにもっとPR!
月間約10万回閲覧されているサイトだからPR効果抜群です!

広報させば広告掲載に関するお問い合わせ
☎0956-76-7603 [受付時間] 9:00～18:00
info@frime.jp [受付時間] 24時間受付
株式会社FRIME
〒859-3216 長崎県佐世保市勝海町133-6(早岐警察署横)

予告広告 ※この物件は販売を開始するまでは契約または予約申込みには応じられません。予めご了承ください。
新築分譲マンション 四ヶ町商店街徒歩3分、JR「佐世保」駅徒歩7分。
「レーベン佐世保プロジェクト」資料請求受付開始!
資料請求 お問い合わせ ☎0120-664-880 (売主) Takara Leben West Japan (販売代理) あひなびきリアルエステート

佐世保の中心に、地上14階建1フロア3邸の私邸が誕生します。
レーベン佐世保プロジェクト
佐世保駅
佐世保駅
佐世保駅

市長日記 老朽化した佐世保市のダム



本市には旧佐世保市内に水道水を供給するダムが6カ所あり、その多くは旧日本海軍が建築し、戦後に佐世保市に移管されたものです。

ダムの通常の耐用年数は、アースダム40年、コンクリートダム80年、取水設備40年と定められていますが、山の田ダム(アースダム)は築後110年、転石ダム(コンクリートダム)も90年が経過しているなど、耐用年数をはるかに経過している状況です。また、コンクリートダムである菰田ダムと相当ダムも、それぞれ2年後、6年後には耐用年数に達します。加えて、戦後間もなく建築された川谷ダムは、建築資材・設備機材の品質が良質のものとは言い難く、早急なメンテナンスが必要とされています。

この5つのダムには、

- ①ダムそのものが老朽化していること
 - ②送水管やバルブなど機械的装備が錆びや腐食が激しいこと
 - ③土砂が堆積していること
- などの課題があり、早急に、ダム堤の補強や腐食送水管・バルブの取り替え、土砂^{しゅんせつ}浚渫などの対策を取らなければなりません。

これらの対策工事を進めるためには、ダムを長期間空にしなければなりません。現在の佐世保市の水事情では、ダムを長期間空けて工事をするだけの余裕はありません。

今、石木ダムは裁判係争中であり、建設反対の方は「水道局の水需要予測が過大であり、実際の使用量は少ないから佐世保市の水は足りている。故に石木ダムは必要ない」と主張されています。

一方、水道局が予測している水需要は、厚生労働省基準を根拠に「ダムの器の大きさを決めるために、さまざまな条件の重なりの中でのピーク需要を予測している」であり、実際の平時の使用量との乖^{かい}離があるのが当然であり、過大という指摘は当たらない」と主張しています。

この裁判については、司法が判断してくれると思いますので、これ以上申し上げませんが、佐世保市にとって今一番の喫^く緊の課題は、時の経過と共に顕著化してきた老朽化対策であります。

この老朽化対策を早急に実施するためにも、石木ダムの建設による水源不足の解消が必要であることを、市民の皆さまにはご理解いただくようよろしくお願いします。

特に平成6年の渇水では、最大43時間連続断水(2日間で5時間しか水が出ない)を実施し、制限期間は264日間という長期に及び、市民の皆様には大変なご苦労があったばかりか、市経済にも大きな影響を及ぼしました。この給水制限を体験されていない方々(平成6年以降に転入された方や誕生された方など)に、石木ダムの必要性をご理解いただきたく重ねてよろしくお願いします。

佐世保市長 朝長 則男

佐世保市のダムの建築時期・経過年数など

名称	形式	建築時期	経過年数	貯水量	備考
山の田ダム	アース	明治41年(1908年)	110年	55万1千トン	
転石ダム	コンクリート	昭和3年(1928年)	90年	23万3千トン	
菰田ダム	〃	昭和15年(1940年)	78年	146万2千トン	
相当ダム	〃	昭和19年(1944年)	74年	40万トン	
川谷ダム	〃	昭和30年(1955年)	63年	161万トン	
下の原ダム	〃	昭和43年(1968年)	50年	218万2千トン	平成17年 ^{かさ} 高上げ増築

毎週金・土・日曜好評放送中!

キラっ都させぼ

ラジオ版

周波数は
87.3
メガヘルツ



市の担当職員が施策をご紹介します!

佐世保市のさまざまな催しや事業などを、市の担当職員とFMさせぼ(はっぴいFM)のパーソナリティ橋口修平さんが紹介する番組「キラっ都させぼラジオ版」。番組では週替わりでさまざまなテーマを設定し、担当職員がパーソナリティと会話しながら、事業の目的や内容などを楽しく、分かりやすく紹介します。週末のおすすめイベント情報など盛りだくさんの内容で放送していますので、どうぞお聴きください。

放送日 毎週金曜 13時~13時55分
16時~16時55分(再放送)
毎週土・日曜 8時~8時55分(再放送)
放送局 はっぴいFM(FMさせぼ)

※FMさせぼはインターネット経由でパソコンやスマートフォン(アプリ)で聴くことができます。下記のQRコードから無料でダウンロードできますので、どうぞご利用ください。詳しくはお尋ねください。



iPhone



Android



☎秘書課 ☎24-1111 ☎FMさせぼ ☎37-0001

徳育通信

75

聞いて「徳」する話 37

徳育推進カレンダーを活用しましょう

「徳育が市民の皆さんの生活に寄り添ったものになるように」という願いを込め、佐世保徳育推進会議では平成27年度から「徳育推進カレンダー」を作成しており、本年も3月に全戸配布を行いました。今回はおすすめの活用方法をお知らせします。

- ①家族のスケジュール帳として
カレンダーは日ごとに書き込みができるようになっています。家族中での約束や学校行事など、家族それぞれの予定などを書き込んでみましょう
- ②ごみの日に印を付けて忘れずに
自分の地域のごみの日に家族で印を付けてみましょう。家族のコミュニケーションにもなり、忘れずに教え合えます
- ③標語を家族で読んでみましょう
カレンダーには佐世保市PTA連合会と共催した標語コンクールの入賞作品が掲載されています。どれもすばらしい作品ですので、声に出して読んでみましょう
今回ご紹介した活用方法はほんの一例です。皆さんそれぞれのアイデアで家庭や職場などでご活用ください。
☎佐世保徳育推進会議 ☎23-2856
Eメール sasebotokuiku@alpha.ocn.ne.jp

人の動き

4月1日 現在
総人口 249,417人(前月比-1,219人)
男性 117,807人(-554人)
女性 131,610人(-665人)
世帯数 105,090世帯(前月比+37世帯)
3月中の動き
転入 2,712人、転出 3,785人
出生 145人、死亡 291人

させぼ市政だより

テレビ NBC 土曜 9:25~9:30
NCC 土曜 17:25~17:30
KTN 土曜 11:45~11:50
NIB 日曜 6:30~6:35
ラジオ FM長崎 火曜9:05~9:10
FMさせぼ 金曜13:00~13:55、16:00~16:55(再放送)
土・日曜8:00~8:55(再放送)
新聞 長崎新聞 毎月第2・4火曜

