

広報 させぼ

2019
vol.819

2



特集 佐世保鎮守府開庁130周年記念
近代都市「佐世保」の誕生

佐世保鎮守府 府守鎮保世佐
行發館(済問検 府守鎮保世佐) 郵令可海要保世佐

寫復許不

佐世保鎮守府をモチーフにした絵はがきの一部。当時は秘密保持のため掲載写真についても軍による検閲がなされていました。

P10 イベント情報(春の蔵開き、相浦愛宕市など) P14 施設だより
P15 フォトピックス P16 市政通信(新たな運行体制による
バスサービスなど) P20 広報クイズ P21 地区自治協議会など
P22 暮らしの情報 P26 健康と福祉 P30 市長日記、徳育通信など
P31 九十九島と市民活動、水事情と石木ダム、広報番組など



佐世保鎮守府ビーフィニチャー・
戦艦武蔵の入港せんざいセット
プレゼント！

P20



3月3日(日)~31日(日) 江迎町商店街通り

肥前えむかえ
繭玉
まつり



宿場町の風情を残す江迎町の街中
がたくさんの愛らしい繭玉で彩ら
れる春の恒例行事です。
「女子が活躍できるお祭り」をテー
マとして掲げ、オープニングセレ
モニーでの龍王太鼓や獅子舞太鼓
の演奏をはじめ、期間中は見えな
い箱の中身を当てるクイズ「ミス
テリーボックス」や地元の農産物・
海産物の販売「北松きやあゝもん
市」など、さまざまなイベントが
開催されます。
また気軽に作れる繭玉づくりや
「江迎宿場町歴史お散歩散策」「と
んちきや展示」のガイド付き町歩
きなどの体験も楽しめます。
早春の江迎町を繭玉を楽しみなが
ら散策してみませんか。

問い合わせ 観光課 ☎24・1111

広報 させぼ

平成 31 年 2 月 1 日発行 編集・発行/佐世保市総務部秘書課広報係
〒 857-8585 (市役所専用) 長崎県佐世保市八幡町 1-10 TEL 0956-24-1111
FAX 0956-25-2184 MAIL hishok@city.sasebo.lg.jp 印刷/南立山印刷

佐世保市災害情報配信サービス
災害情報や防災行政無線の放送内容を
メールでお知らせします



明治22年に佐世保鎮守府が開庁し、佐世保港が開港してから本年で130周年を迎えました。今回の特集では、本市発展の礎となり、歴史の大きな転換期となったこの時代に着目し、鎮守府が設置されることになった背景や日本の最先端技術と巨費を投じて造られた近代化遺産の歴史、当時の歴史を体感できるおすすめツアーなどについてお知らせします。

鎮守府の開庁と市街地の建設

明治維新を迎え、近代国家として歩み始めた日本にとって最も重要な課題の一つが「外国からいかに国を守るか」ということでした。特に島国である日本にとって「海の守り」は国家の存亡に関わる問題であり、近代的な海軍の創設が急がれました。

そこで政府は軍艦の購入や建造を進め、同時にフランス海軍の制度を手本に海軍基地となる「鎮守府」の設置を計画しました。

鎮守府設置のための調査は日本各地で行われ、佐世保には明治16(1883)年に軍艦「第二丁卯」(東郷平八郎艦長)が初めて入港し、綿密な調査が行われました。この他にも伊万里湾や平戸の古江湾も同じように調査が行われましたが、天然の良港であることに加え、中国大陸に面している点や、沖縄、吉岐、対馬、五島などを警備する上で都合が良いことから、同19年に佐世保への鎮守府設置が決定しました。

その直後から鎮守府の建設工事が始められました。山を切り崩し、湿地や水田を埋め立てる大規模なもので、多くの死傷者を出す過酷な工事でしたが、明治22年にはおおむね完成し、同年7月には、佐世保鎮守府が開庁しました。鎮守府には軍港と造船部(後の佐世保海軍工廠)も併設されており、開庁後も船渠(ドック)や各種工場が次々と建設されていきました。

一方、鎮守府が設置される前の佐世保は干拓地や湿地が広がる人口4千人ほどの村でした。そのため鎮守府設置が決定されると同時に、近代的な市街地の建設も計画されました。これは鎮守府設置により押し寄せた人々たちによる無秩序な家屋建設を防ぐ狙いもありました。

当時の佐世保の都市計画は、中心となる道路を完成させ、その道路に沿って碁盤の目状の市街地を建設するというものでした。この中心となる道路が現在のアーケード通りであり、当時建設された碁盤の目状の市街地は現在まで受け継がれています。

このように、佐世保は明治時代における国家戦略の中で誕生した近代都市だったのです。



金比良山の切り崩し
切り崩しには火薬(地雷火)も使われましたが、まだ機械もなく人力だけで行われていました



都市計画によって建物が整然と並ぶ市街地(明治末期~大正初期頃)。
現在の佐世保玉屋付近から市役所方面を撮影したもの



特集 佐世保鎮守府開庁130周年記念 近代都市「佐世保」の誕生



海軍による近代水道の創設

鎮守府の設置とそれに伴う市街地の建設により、佐世保は近代都市としての体裁を整えていきました。人口も激増しましたが、その一方で深刻になっていたことが水の問題でした。

鎮守府用の上水道は開庁後間もなく完成していましたが、一般の人々は昔ながらの井戸水や川の水を利用していたため、水不足や不衛生な水による伝染病の流行が後を絶ちませんでした。海軍としても安全な水が必要であり、佐世保の衛生状態は軍の戦力にも影響するため、水問題の解決は緊急の課題になっていました。

明治27(1894)年に日清戦争が勃発し、佐世保は連合艦隊の基地として重要な役割を担うことになりました。しかし、佐世保には満足な水道施設がなく、海軍は水の確保に大変苦労しました。

そこで、日清戦争後、海軍は長崎や神戸で水道建設を成功させた技師吉村長策(1860~1928年)に設計を委託し、同34年までに岡本水源地や矢岳浄水場を主な施設とする全国で13番目の近代水道施設を完成させました。これは主に軍用でしたが、このことにより市民も手桶による販売で水道水を利用できるようになりました。

日清戦争から日露戦争までの10年間



よしむらちようまく 吉村長策

で、佐世保は大きく変貌しました。海軍施設の充実に加えて鉄道も開通し、人口は九州で十指に入るまでになりました。そして、同35年には「佐世保村」から「町」を昇格し人口約4万5千人の「佐世保市」が誕生しました。

このような市の変貌に伴い、水需要も増える一方でした。そのため日露戦争後間もなく海軍による水道拡張が計画され、同41年までに山の田貯水池と浄水場が完成しました。この工事も佐世保鎮守府建築科長を務めていた吉村長策によって行われました。

こうした中、佐世保市内にも初めて水道管が敷かれ、海軍からの浄水分与という形で同40年から市民に給水が始まりました。これは全国で10番目の都市水道であり、佐世保は名実ともに近代都市としての機能を備え、以降の発展に大きな影響を及ぼしました。

巨額の費用と最新の技術を投入

佐世保に鎮守府設置が決まると、周辺には岸壁や船渠(ドック)、工場などが次々と整備されました。その大部分は太平洋戦争までの約60年間に海軍が巨費を投じて造り上げたものですが、特に明治から大正にかけて行われた工事が佐世保港の形を大きく変えました。

日露戦争後には、戦争で損害を受けた艦船を迅速に修理することが求められたため、大規模な工事が次々と行われました。その中で最も力を注いだのが「立神係船池(修理艦船係留場)」の建造です。海軍工廠の海側に突き出ている立神岬と、大蛇島、小蛇島を堤防で取り囲み、入り口をふさいで海水をくみ出し、海底を掘削して泥を運び出し、岸壁を築造した後に、再び海水を入れ

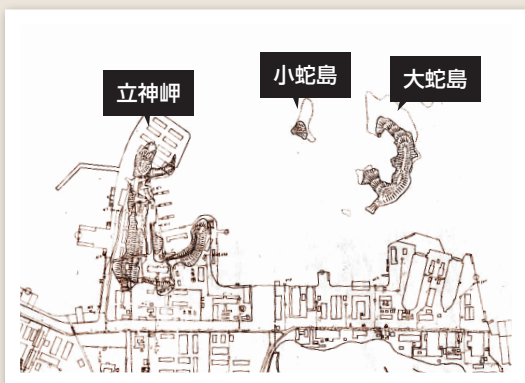

明治36年頃の佐世保軍港

るといこの事業。係船池は南北に約576m、東西に約364mもある巨大なもので、「明治時代における海軍最大の土木工事」と評されました。

明治38(1905)年に始まった工事は大正5(1916)年、実に11年の歳月を要して完成しました。この工事には当時最新技術だった鉄筋コンクリートが全面的に使用されましたが、常に海水に触れる岸壁に使用することは初めての試みでした。この技術は海軍技師・真島健三郎(1873~1941年)の設計によるもので、真島技師は鉄筋コンクリートを徹底的に研究し、十分な確信を持って建造に当たりました。

立神係船池は百年以上経過した現在でも全く問題なく使用されており、真島技師の目的の確かさを今に伝えています。

岸壁の周りには、係船池の建造と並行し、いくつものクレーンが設置されました。中でも目を引くのが、今も現役で使用されている250トンの大クレーンです。イギリスに注文して造られたもので、組み立てもイギリス人技師が指導を行い、大正2年に完成しました。戦艦の巨大な大砲や機械の取り替えを自由自在にやっけるなど、迅速な修理に大いに貢献しました。



現在の岡本水源地(十文野町)



現在の立神係船池

250トンのクレーン
(国登録有形文化財)

立神係船池

下写真の岸壁

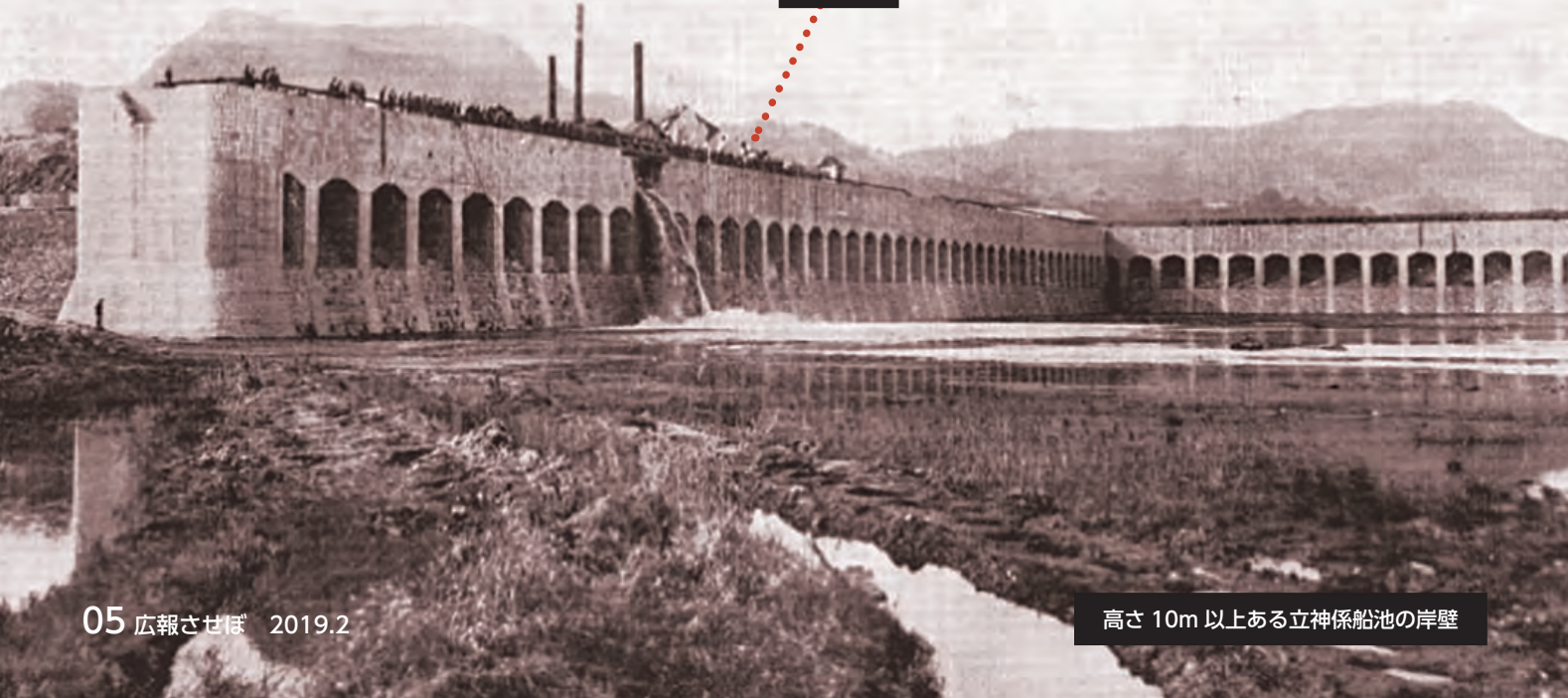

高さ10m以上ある立神係船池の岸壁

針尾送信所見学



「旧佐世保無線電信所（針尾送信所）施設」は平成 25 年に国重要文化財（建造物）に指定され、その一部が公開されています。現地では「針尾無線塔保存会」の皆さんがガイドや管理を行っていますので、見学の際は注意事項を一読し、ルールとマナーを守って見学してください。

見学時間 9時～12時、13時～16時
※見学時間は30分程度。

料金 無料

申し込み 個人（少人数）の場合は連絡不要です。
団体（20人以上）の場合は見学日の20日前までに針尾無線塔保存会（☎58-2718）に電話で申し込んでください

- その他
- 駐車場に限りがありますので、できるだけ乗り合わせなどでご来場ください。
 - 見学に当たっては針尾無線塔保存会会員の指示に従ってください。
 - 歩道の一部が整備されていないので、スニーカーなど歩きやすい履物でご来場ください。
 - 国の重要文化財の指定を受けた大切な国の財産ですので、マナーを守って見学してください。

● 針尾送信所見学に関する問い合わせ
針尾無線塔保存会 ☎ 58-2718

針尾無線塔基礎部分の配筋作業

基礎部分の中央に太い木材でタワーが組まれ、この中に作業用の昇降機などが設置されたといわれています。岩盤を掘削して築かれた基礎は深さ約6m、直径約24mもあります。

針尾送信所無線塔（針尾中町 382 番地）
高さ約 136m（各塔間約 300m）
基部直径 約 12m、塔頂部直径 約 3 m

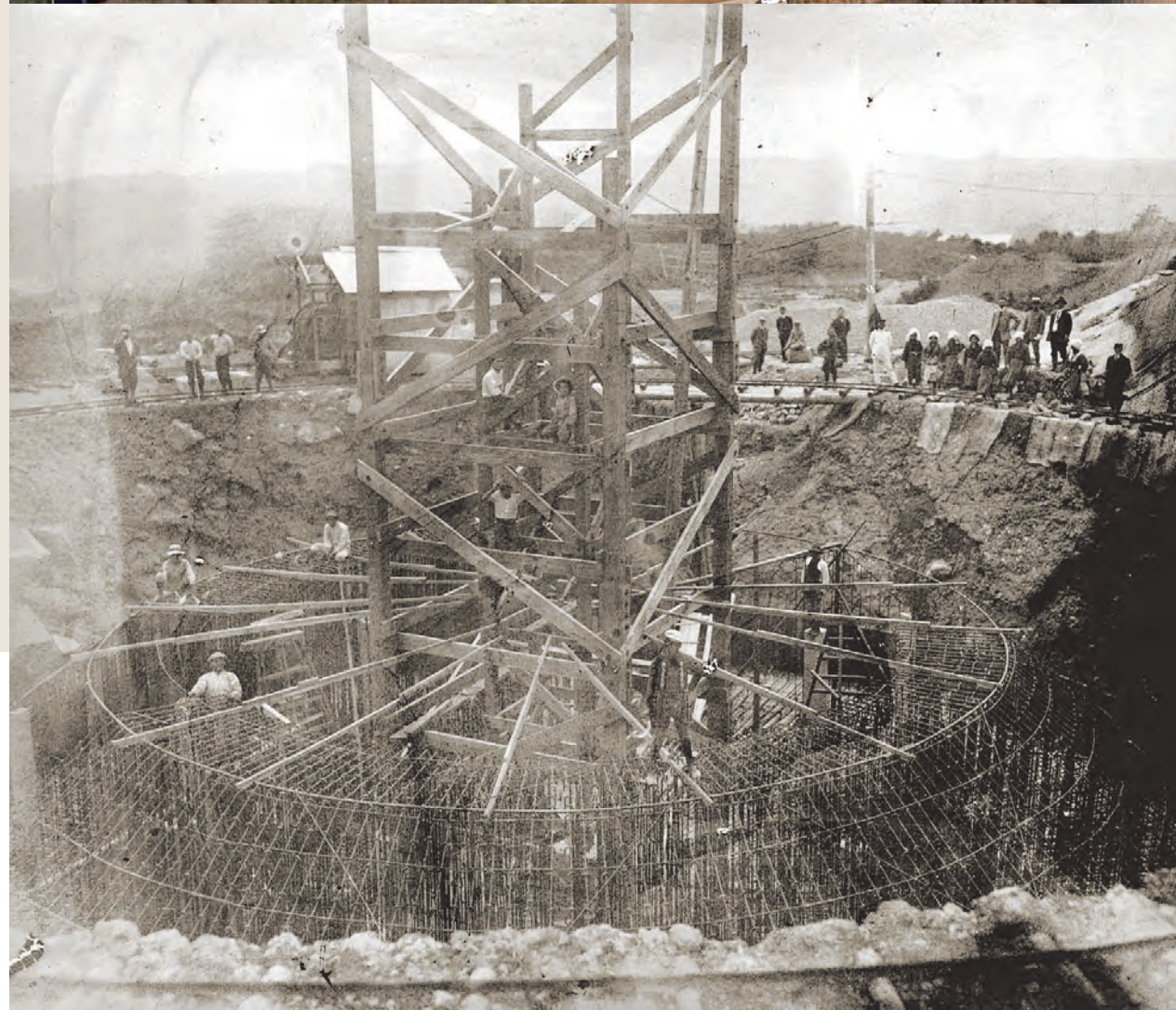

日本の技術発展を象徴する近代化の記念碑

日露戦争で無線通信の重要性を痛感した日本海軍は、明治43（1910）年に、日本周辺での通信網を整備するため、東京、佐世保、台湾の3カ所に無線局建設を計画しました。

そして大正4（1915）年に千葉県に船橋無線電信所が完成し、次いで同8年に台湾高雄県に鳳山無線電信所が完成。最後に同11年、佐世保無線電信所、現在の針尾送信所が完成しました。

当時、遠距離通信には波長の長い電波（長波）が最適とされていました。長波は大きな電力で、長いアンテナから電波を飛ばす必要があったため、3カ所の無線局はいずれも非常に大規模な施設となりました。

船橋、鳳山の無線局はいずれも高さ200mの鉄骨造で、そこから傘型にアンテナを張る構造でした。これに対

し、針尾送信所は高さ約136mの鉄筋コンクリート造の無線塔を3基建て、その間にアンテナ線を張るといいう構造になりました。

針尾送信所を理解するためのキーワードとして「無線技術」と「鉄筋コンクリート技術」が挙げられます。日本が初めて無線通信を成功させたのは明治30年であり、また、日本初の鉄筋コンクリート構造物が造られたのは同36年でした。日本の技術者たちは当時最先端だったこれらの技術を徹底的に研究し、独自に発展させました。そして導入から20年余りで現在と遜色のないレベルまで引き上げ、その集大成とも言える針尾送信所を建設するに至りました。このようことから、針尾送信所はまさに日本の技術発展を象徴する記念碑的な施設であると言えることができます。



海上自衛隊 OB がご案内！海軍さんの散歩道



※写真は全てイメージです。

紹介動画



徒歩ツアー

普段は一般の立ち入りができない、海上自衛隊佐世保地方総監部敷地内の地下壕にある「防空指揮所」跡は、佐世保鎮守府が1942年に建造し、管区内の防空指揮を担いました。本ツアーでは、その指揮所跡の見学をはじめ、2017年3月で退役した護衛艦「くらま」内の食堂をイメージした「くらま食堂」などを海上自衛隊OBがご案内します。

- 日程 毎週金曜
※除外日がありますので、詳しくは佐世保観光情報センターにお問い合わせください。
- 料金 2,400円 (ガイド料・昼食・保険含む)
- 行程 9時20分集合 旧海軍佐世保鎮守府凱旋記念館(市民文化ホール)前→鎮守府凱旋記念館・下士官集会所跡碑・海軍橋・海上自衛隊佐世保史料館→海上自衛隊佐世保地方総監部・海兵団兵舎・渡り橋・地下壕・鎮守府正門跡見学→くらま食堂見学→13時到着・解散 海兵団庁舎
- 所要時間 約3時間30分
- 定員 20人(最少催行8人)
- 申込 開催日の7日前までに電話で佐世保観光情報センターへ

バスツアー

「海軍さんの散歩道 徒歩ツアー」の行程に「SASEBO 軍港クルーズ」と「海上自衛隊艦艇見学」を加えた豪華なバスツアーです。佐世保鎮守府の歴史をたっぷりと体感できます。

- 日程 2月2日(土)、2月16日(土)、3月2日(土)、3月16日(土)
※4月以降の予定は佐世保観光情報センターにお問い合わせください。
- 料金 6,600円 (クルーズ代・バス代・ガイド料・昼食・保険含む)
- 行程 9時45分集合 佐世保観光情報センター→海上自衛隊倉島岸壁(艦艇見学)→SASEBO 軍港クルーズ→海上自衛隊佐世保地方総監部くらま食堂見学→海兵団兵舎・渡り橋・地下壕・鎮守府正門跡見学→海上自衛隊佐世保史料館・鎮守府凱旋記念館・下士官集会所跡碑・海軍橋(徒歩にて見学)→16時到着・解散 JR佐世保駅
※艦艇見学が中止の場合、コース変更あり。
- 所要時間 約6時間
- 定員 45人(最少催行20人)
- 申込 開催日の7日前までに電話で佐世保観光情報センターへ

※ツアーへの参加には徒歩ツアー、バスツアーとも写真付き公的身分証明書が必要です。

- 鎮守府に関連したツアーなどに関する問い合わせ 佐世保観光情報センター (JR佐世保駅構内) ☎22-6630
- 鎮守府の歴史などに関する問い合わせ 文化財課 ☎24-1111



豪華バスで日本遺産をご案内！
SASEBO クルーズバス海風

オリジナルの観光バスで日本遺産の構成資産などを巡るバスツアーです。観光客のニーズに合わせた3つのコースがあり、佐世保を知り尽くしたアテンダーがご案内します。豪華クルーザーをイメージしたバスは天然木や本革シートが使用されており、ゆったりとくつろぎながらツアーに参加することができます。(所要時間 約100分)



短時間で SASEBO を満喫する
市内探訪 コース



ハウステンボス発 9時40分→西肥バスセンター発 10時20分→佐世保駅みなと口発 10時30分→旧海軍佐世保鎮守府凱旋記念館・海上自衛隊佐世保史料館→米海軍基地前→佐世保重工業(東門前)→赤レンガ倉庫群→第4ドック→船越展望所→九十九島パールシーリゾート 12時発→佐世保駅みなと口着 12時10分→西肥バスセンター着 12時15分

- 日程 月～水曜、金～日曜
※木曜以外に運休する場合がありますのでご注意ください。
- 料金 中学生以上 1,800円、小学生 900円
※ハウステンボス発は中学生以上 2,000円、小学生 1,000円。
- 申込 電話で佐世保観光情報センターへ (インターネット予約可)

赤字II降車観光ポイント

海軍の歴史を感じる
みなとまち コース



西肥バスセンター発 15時40分→佐世保駅みなと口発 15時50分→西九州倉庫前→米海軍佐世保基地メインゲート前→海上自衛隊佐世保史料館→市街地・とんねる横丁→三浦町カトリック教会→鯨瀬ターミナル→佐世保駅みなと口着 17時30分→西肥バスセンター着 17時35分→ハウステンボス着 18時5分

九十九島をパノラマで楽しむ
展海峰 コース



西肥バスセンター発 13時10分→佐世保駅みなと口発 13時20分→米海軍基地前→佐世保重工業(東門前)→赤レンガ倉庫群→第4ドック→展海峰→九十九島パールシーリゾート→佐世保駅みなと口着 15時→西肥バスセンター着 15時5分



紹介動画



船で佐世保港をご案内！海軍さんの港まち SASEBO 軍港クルーズ

ガイドの説明を聞きながら佐世保港を船で巡るツアーです(所要時間約60分、毎週土・日曜、祝日11時30分頃出航予定)。現在冬季運休中ですが、3月から運航を再開する予定です。料金や申し込み方法など、詳しくは佐世保観光情報センターにお尋ねください。



紹介動画





梅ヶ枝酒造
春の蔵開き



日本酒の新酒や焼酎、リキュール、甘酒など、いろいろなお酒の飲み比べができます。名水を使い、米作りから酒造りまで手作りにこだわった地元の酒をご賞味ください。

日程 2月9日④、10日⑤

10時～15時

場所 梅ヶ枝酒造(城間町)

※期間中はハウステンポス駅からシャトルバスを運行する予定です(9時20分から20分間隔で運行)。

☎梅ヶ枝酒造 ☎59・2311

春の訪れを告げる

相浦愛宕市

春の訪れを告げる「愛宕市」。430年以上の歴史を誇り、沿道に植木や苗木、竹工品などの特産品が並び伝統的なお祭りです。鉢花などが当たる毎年恒例の福袋付きシャモジも販売されますので、本年の運だめしにどうぞ！

日程 2月22日④～24日⑤

場所 相浦橋～相浦港の歩行者天国

☎相浦商工振興会内・愛宕祭協賛会

☎47・2754

交通規制

- ・車両通行止め
- 相浦橋～相浦郵便局そば交差点 ※10時～17時。
- ・市営バスの運行経路変更
- 日野木宮経由・相浦棧橋行き
- ↓日野大瀧経由に変更
- 大野木宮経由・相浦棧橋行き
- ↓大野大瀧経由に変更

※一部、終点バス停が変更になる場合があります。詳しくは各乗車バス停でご確認ください。

☎交通局業務課 ☎25・5111

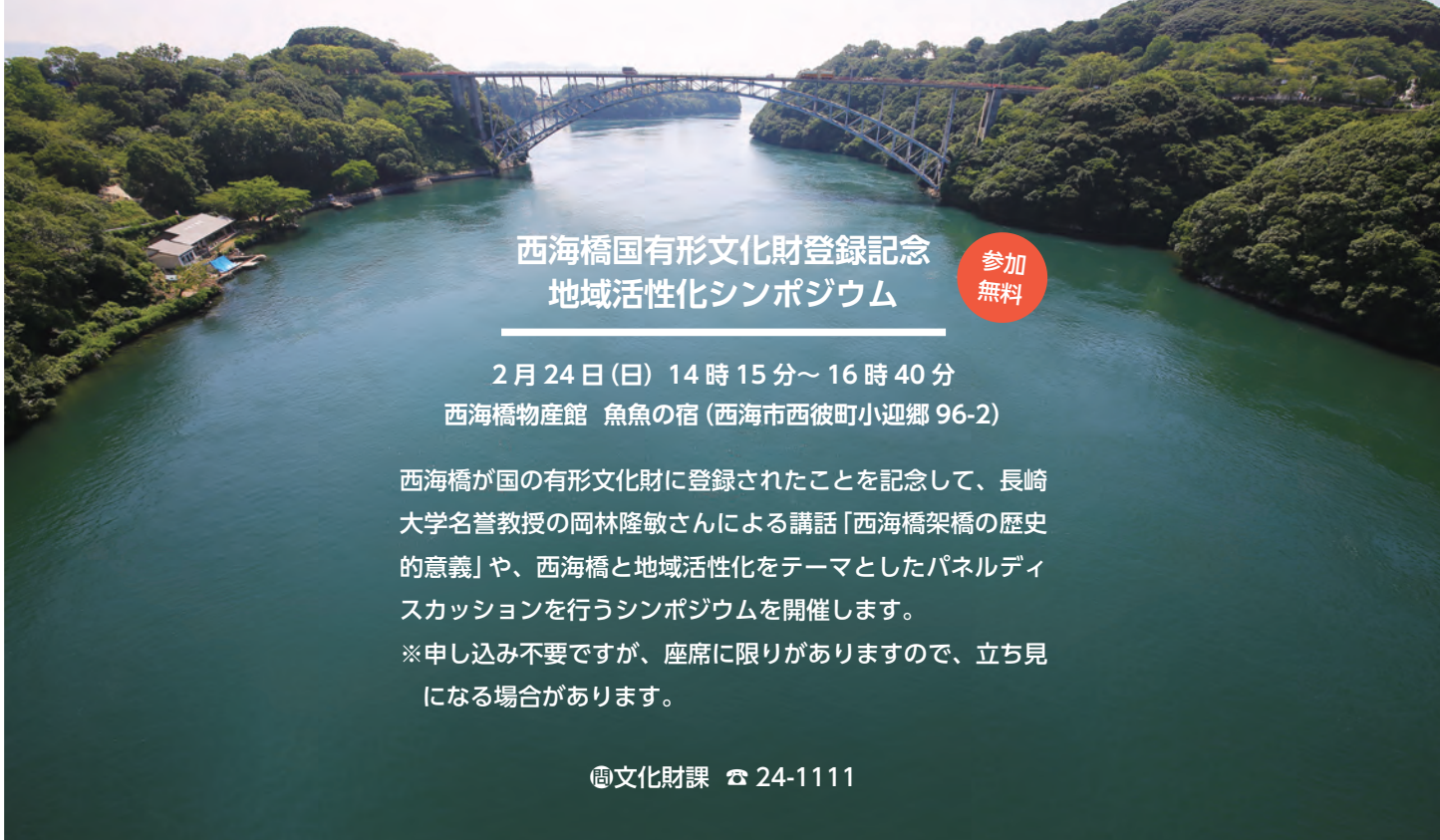

西海橋国有形文化財登録記念
地域活性化シンポジウム

参加
無料

2月24日(日) 14時15分~16時40分
西海橋物産館 魚魚の宿(西海市西彼町小迎郷96-2)

西海橋が国の有形文化財に登録されたことを記念して、長崎大学名誉教授の岡林隆敏さんによる講話「西海橋架橋の歴史的意義」や、西海橋と地域活性化をテーマとしたパネルディスカッションを行うシンポジウムを開催します。

※申し込み不要ですが、座席に限りがありますので、立ち見になる場合があります。

文化財課 ☎24-1111

春の植木市

日程 2月8日⑤~17日⑨
時~17時 ※17日⑨は16時まで。

場所 松浦公園

内容 庭木、花苗などの展示販売、植木の相談コーナーなど
◎佐世保みどりの会(倉富さん)
☎080・5274・1636



ハウステンボスチューリップ祭

園風景や生演奏が響きわたるアムステルダム広場など、場内のさまざまな場所が色鮮やかなチューリップで彩られます。
日程 2月9日⑤~4月14日⑨
◎ハウステンボス総合案内ナビダイヤル
☎0570・064・110

あつまれ!エコキッズ!

パズルやぬり絵などの工作を通して、自然や環境について楽しく学びます。
日程 2月10日⑩14時~16時
場所 海きららこどもひろばあまもほ

対象 小学生以下の子ども
料金 無料(海きらら入館料が別途必要)
◎環境保全課 ☎26・1787

第24回心の健康づくりフェスティバル

【講演・映画上映】

日程 2月11日⑩13時~16時
場所 アルカスSASEBO中ホール
内容 演題「夜明け前 呉秀三と無名の精神障がい者の100年」(講師 中根允文氏)
料金 無料 ※申込不要。
【バザー】
日程 2月11日⑩11時~12時

30分

場所 アルカスSASEBO
交流スフェア

◎障がい福祉課 ☎24・1111

お絵かきたこ揚げ

クレヨンや絵の具で自由に絵を描き、広い芝生の上で空高くたこ揚げをしてみませんか。
日程 2月10日⑩12時~15時
場所 白岳自然公園
料金 300円
◎白岳自然公園 ☎66・9334

第9回海彦・山彦・魚とお茶のフェスティバル



世知原茶の試飲販売や東浜の海産物の試食会のほか、佐世保商業高校による「SASHO・Cafe」が outlets し、世知原茶を使ったお菓子などを販売します。世知原茶と東浜の水産加工品のおいしさを体感できるイベントです。

三川内焼 豆皿の絵付け体験

三川内焼の絵付け体験のメニューに描きやすく小さいサイズの「豆皿」が加まりました。
日程 随時
場所 三川内焼伝統産業会館
料金 1500円(豆皿2枚分、送料は別途必要)
申込 電話で三川内陶磁器工業協同組合へ
※焼き上がりまで約1カ月かかります。



◎三川内陶磁器工業協同組合
☎30・8311

渡辺徹講演会「出会いと絆」



日程 3月10日⑩14時30分~16時(14時開場)
場所 江迎地区文化会館インフィニタス
料金 無料

ントです。

日程 2月23日⑤、24日⑥
※10時~16時。

場所 島瀬公園

内容 世知原茶の手釜炒り茶の実演・体験、地元農産物の販売、東浜一風干しの試食・販売会など
◎農業畜産課 ☎24・1111

第21回火の用心バザー



日程 3月3日⑩11時50分
場所 島瀬公園
内容 市消防団第2中隊のチャリティーバザー、餅つき、放水体験、餅まきなど
◎消防局総務課 ☎23・5121

長崎県内「道の駅」大集結祭

県内11の道の駅がさせぼくす99に大集結。各地の特産品などを持ち寄り、1日限りの販売会を行います。

定員 523人(応募多数の場合抽選)

申込 往復はがきに、住所、氏名(ふりがな)、年齢、電話番号、希望人数(2人まで)を明記し、江迎地区公民館(〒859の6101、江迎町長坂104)へ
メ切 2月28日⑩消印有効
◎江迎地区公民館 ☎66・2175

郷土史体験講座

「名勝平戸八景をめぐる」
平戸八景「潮之目」「大悲観」などの名勝をバスで巡ります。
日程 3月2日⑩9時~16時
場所 市営バスセンター前集合(白南風町)
料金 中学生以上1600円、小学生以下800円
定員 40人(応募多数の場合抽選)

申込 講座名と参加者の住所、氏名、生年月日、電話番号を書いて、ファクス(25・9682)か、はがき(〒857の8585、住所不要)、Eメール(bunzai@citysaebob.jp)で文化財課へ(電話、窓口での申し込みも可)
メ切 2月20日⑩
◎文化財課 ☎24・1111

日程 2月17日⑩10時~16時

場所 道の駅させぼくす99(相浦中里ICそば)

※イレブン鍋(10時~)とぜんざい(13時30分~)の振る舞いは各先着200杯。
◎道の駅させぼくす99
☎42・6077

第8回佐世保-島原ウルトラウォークラリー

日程 5月3日⑩⑪、4日⑩⑪
※12時スタート。
場所 中部地区公民館周辺集合
内容 ①10.5kmコース(制限時間24時間)②32kmコース(制限時間7時間30分)
対象 ①20歳以上②中学生以上
※①②とも健康な人。未成年は保護者同伴。
料金 ①1万円②5千円
定員 ①先着1200人②先着150人
※参加希望者は2月28日⑩までに電話(平日9時~18時)かファクス(59・8151)、ホームページ(<http://www.uwr105.com/>)のいずれかで同ウォークラリー実行委員会へ申込用紙を請求してください。

◎同ウォークラリー実行委員会
☎46・6868

アルカスSASEBO
公演情報 ☎42・1111

ランチタイムコンサート
Vol.6 和谷泰扶クラシック・ハーモニカの室内楽



©武藤章

スライド式フロマティック・ハーモニカとピアノとのデュオで昔懐かしい童謡やクラシックの名曲などをお楽しみください。
日程 2月22日⑩11時30分
場所 中ホール
料金 全席自由、一般700円、ペア券1000円、アルカスクラブ会員500円

アルカス・キラッ都・させぼファミリーコンサート

お話つきで3歳から楽しめる1時間のオーケストラコンサート。「眠れる森の美女」などの童話が題材の作品「マ・メール・ロワ」をはじめ、オーケストラデビューにもびったりの内容でお届けします。
日程 3月2日⑩14時
場所 大ホール
料金 全席自由、一般1500円、3歳~中学生500円



「世界遺産登録記念式典」を開催

昨年「黒島の集落」が「長崎と天草地方の潜伏キリシタン関連遺産」の構成資産として世界文化遺産に登録されたことを受け、12月9日、本市はアルカス SASEBO で記念式典を開催しました。式典には黒島地区の皆さんや関係者など約 500 人が出席し、黒島小中学校の児童・生徒によるオリジナルソング「私たちがぼくらの島」の合唱や記念講演、映画上映などを行いました。開会のあいさつで朝長市長は「黒島の集落という宝物を地元の皆さんなどと連携しながら後世に継承し、地域活性化につなげていきたい」と述べました。

「下村脩ジュニア科学賞 SASEBO」表彰式を開催

12月16日、本市は下村脩博士のように世界で活躍できる人材の育成を目的とした「第10回下村脩ジュニア科学賞 SASEBO」の表彰式を市総合教育センターで行いました。節目の年を迎え規模を拡大して実施した今回は、5,883 人の応募があり、最高賞となる下村脩ジュニア科学賞には、佐世保北中1年・山内溪沙さん(写真)、広田小4年・松井優幸さん、船越小3年・坂口瑛さんが輝きました。当日は表彰式に先駆けて昨年10月に亡くなられた下村博士の追悼行事を行い、出席者約350人が黙とうをささげました。



本市出身・元プロ野球選手 村田善則氏が表敬訪問

12月28日、本市出身の元プロ野球選手で、現在、読売巨人軍のスコアラー室長を務める村田善則氏が市役所を訪問し、朝長市長に2016年から日本代表「侍ジャパン」のバッテリーコーチを務めていることなどを報告しました。朝長市長は「第一線で長く活躍されており、地元市民として誇りに思います」と笑顔で話しました。「今後は野球で地元の皆さんに恩返しをしたい」と話していた村田氏は今回の訪問に合わせて市内の小中学生野球チームの練習を見学し、投球や守備の動作を確認しながらアドバイスを行いました。



九十九島パールシーリゾート ☎ 28-4187

子イルカの名前が「アイル」に決定!



公募していたハンドウイルカ「ニーハ」の子どもの名前が2,767通の応募の中から「アイル」に決まりました。アイルには九十九島の島 (Island) と未来志向 (I will) の意味が込められています。名前は審査会で決定し、12月25日のセレモニーで発表しました。これからプログラムデビューを目指し、少しずつトレーニングしていきますので、応援をよろしくお願いします。

出会の海水槽「季節来遊魚」

「季節来遊魚」とは、南からの温かい海流に乗って北上し水温の低下とともに死んでしまう運命の魚たちのことです。九十九島周辺に流れ着く季節来遊魚「チョウチョウウオ」の仲間たち3種類の色鮮やかな姿をお楽しみください。日程 5月31日☎まで

九十九島工房「万華鏡づくり」

日程 2月24日☎11時、14時(45分)
場所 こどもひろば あまもば前
対象 幼児から(小学3年生以下は保護者同伴)
料金 300円(入館料が別途必要)
定員 各10人

九十九島ビジターセンター ☎ 28-7919

九十九島サロン⑧

九十九島の歴史に遊ぶ

日程 3月3日☎14時～16時
内容 九十九島の歴史・文化について(講師=ライブ企画社取締役会長・小川照郷氏)
定員 30人程度 ※申し込み不要。

九十九島動植物園 ☎ 28-0011

バレンタイン企画「LOVEきらら」

女性のお客さまからオスの動物(レッサーパンダ、フクロテナガザル、対州馬、ライオン、ツキノワグマ、ジェフロイクモザル)にハート型の肉、野菜、果物をプレゼントしてもらいます。日程 2月16日☎9時～受け付け
対象 女性(ライオンへのプレゼントは中学生以下の場合保護者同伴)
料金 無料(入園料が別途必要)
定員 各動物先着10人

森きららガイド



スタッフが園内の動物を月替わりで紹介しています。2月は色や柄などが個性的でかわいいモルモットを紹介します。日程 2月2日☎～24日☎の土・日曜、祝日 ※11時30分～11時45分
料金 無料(入園料が別途必要)

少年科学館 ☎ 23-1517

スターウォッチングしませんか?

日程 2月16日☎18時30分～20時
料金 高校生以上310円、小・中学生150円
定員 50人
申込 電話で少年科学館へ
※中学生以下は保護者同伴。
※雨天・曇天の場合はプラネタリウムで当日の星空解説を行います。

ナイトプラネタリウム

日程 2月23日☎17時～17時45分、18時～18時45分
料金 高校生以上310円、小・中学生150円

定員 各回68人
申込 電話か直接少年科学館へ
※中学生以下は保護者同伴。

※「ポケットモンスター」「ユニバーサル・ヒーリング」の開始時刻などは同館ホームページをご覧ください。

市立図書館 ☎ 22-5618

ブックスタートボランティア募集

赤ちゃんとその保護者にブックスタートパック(絵本・図書バック、おすすめ絵本リストなど)を手渡し、絵本を楽しむきっかけづくり活動を行うボランティアを募集(7人程度)します。メ切 2月28日☎まで
※詳しくはお尋ねください。

市民ギャラリー展示会

野本晃希さん「カン虫の世界」
日程 2月17日☎～3月17日☎

今月のおすすめ図書



昔話はなぜ、お爺さんとお婆さんが主役なのか 大塚ひかり 著(草思社)
70歳を過ぎても「婚活」! 姥捨て山に捨てられても見事生還! 極楽往生したくて井戸にダイブ! 昔話や古典文学に描かれた「昔の老人の知られざる生態」に迫る1冊です。

ホワットイズ・ディス? ランドール・マンロー 著 吉田三知世 訳(早川書房)
国際宇宙ステーションって何? スマートフォンの仕組みは? 英語でよく使われる単語1,000語で簡単に分かりやすく物事を解説。大人から子どもまで楽しめる1冊です。

市県民税・国民健康保険税等の申告受付を行います

3月15日(金)までの平日に、申告受付を行います。最終日近くなると申告に来る人が集中して窓口が混雑しますので、早めの申告をお願いします。支所・地区公民館の受付会場では、午前中より午後の時間帯が比較的空いています。申告した内容は、市県民税、国民健康保険税などの算定に使われます。扶養、医療、幼稚園、公営住宅などの各種申請手続きに必要な所得課税証明書は、申告された内容を基に発行しています。収入の有無にかかわらず(家族の扶養親族になっている人も含む)、各種手続きをする人は申告を行ってください。

申告相談、受付の日程

下記の表のとおり(町別の指定日は本紙1月号折り込み「申告受付特集号」に掲載)

- 本庁での受付(本庁管内) 受付時間 9時～11時30分、13時～16時

受付日	受付会場
2月7日(木)～3月15日(金) ※土・日曜、祝日は除きます。	中央保健福祉センター(すこやかプラザ)8階・講堂 ※本庁舎工事に伴い、市役所13階での受付はできません。

- 支所、公民館などでの受付 受付時間 9時30分～11時30分、13時～15時30分
※通常の支所窓口で申告受付はできません。下記の指定日に各受付会場で申告してください。

受付日	受付会場	
2月4日(月)	江迎支所	
2月5日(火)		
2月6日(水)		
2月7日(木)	三川内地区公民館ホール	
2月8日(金)	江上地区公民館	
2月12日(火)	黒島地区公民館、高島町公民館	
2月13日(水)	宮地区公民館	宇久行政センター 9時～11時30分 13時～16時 ※15日(金)は 10時30分まで。
2月14日(木)	針尾地区公民館	
2月15日(金)	柚木地区公民館	
2月18日(月)	中里皆瀬地区公民館	
2月19日(火)	小佐々支所	
2月20日(水)		
2月21日(木)	鹿町地区公民館(旧鹿町町文化会館)	
2月22日(金)		

受付日	受付会場
2月25日(月)	世知原支所 多目的スペース
2月26日(火)	※昨年から会場を変更しています。
2月27日(水)	大野地区公民館 ※駐車場が一部工事中です。
2月28日(木)	吉井活性化センター (ソレイユ吉井)多目的ホール
3月1日(金)	相浦地区公民館 講座室1・2 ※昨年から会場を変更しています。
3月4日(月)	相浦地区公民館 講座室1・2
3月5日(火)	※昨年から会場を変更しています。
3月6日(水)	広田地区公民館
3月7日(木)	早岐地区公民館 (旧東部住民センター)
3月8日(金)	日宇地区公民館
3月11日(月)	日宇地区公民館
3月12日(火)	

申告にはマイナンバーが必要です

マイナンバー(個人番号)の記入が必要な人

申告者本人、扶養している配偶者(妻・夫)、扶養親族(16歳未満を含む)、事業専従者

※詳しくは本紙1月号折り込み「申告受付特集号」で確認してください。

市県民税⇒市民税課 ☎24-1111、国民健康保険税⇒保険料課 ☎24-1111、確定申告⇒佐世保税務署 ☎22-2161

新たな運行体制によるバスサービス

3月末の交通局廃止に伴い、3月24日(日)から新たな運行体制によるバスの運行を開始します。今後は市内ほとんどのバス路線を西肥自動車为主体となって運行することになりますが、現在交通局が運行している地域は、予約制乗合タクシーに移行する地域を除き、させばバスが西肥自動車からの委託を受けて継続して運行します(現状走っているバスはそのまま運行され、なくなりません)。今後のバスサービスについては次のとおり取り扱います。※させばバスは市が100%出資している会社です。

定期券

- 交通局の定期券は3月24日(日)以降も引き続き利用できます。
- 3月24日(日)以降は西肥バス・させばバスどちらの定期券であっても、両方のバスで使用できます。

窓口・バス停

- 現在交通局の窓口である佐世保駅前市営バスセンター、島瀬定期券売り場と西肥バスの佐世保バスセンター、大野待合所、早岐田子の浦待合所などでは、どの窓口でも定期券や各種乗車券の取り扱いを行います。
- 行き先やダイヤ本数が多いバス停以外は、標柱を1本に統一します。

バス運賃

- 来年度に消費税改定があった場合でも、バス運賃の値上げの予定はありません。

敬老・福祉バス、長崎スマートカード

- これまでどおりご利用できます。
- ※1日乗車券等の特殊券の取り扱いや駅前バス乗り場の変更などについては、今後本紙でお知らせする予定です。
- ※ダイヤ改正については3月以降にバス会社からお知らせする予定です。

地域交通課 ☎24-1111 交通局 ☎25-5111

12月定例会市議会で可決等された主な議案

12月定例会市議会(12月3日～20日)で可決等された50議案の中から主な議案の概要をお知らせします。

主な条例・一般議案

- 佐世保市幼稚園型認定こども園、保育所型認定こども園及び地方裁量型認定こども園の認定に関する要件を定める条例制定の件
就学前の子どもに関する教育、保育等の総合的な提供の推進に関する法律の一部改正による権限委譲に伴い、幼稚園型認定こども園などの認定に関する設備及び運営の基準を定めるもの 政策経営課
- 連携中枢都市圏形成に係る連携協約の締結に関する協議の件(10件)
将来に向けた地域経済、社会の一体的かつ持続的発展を目的とする西九州させば広域都市圏を形成するために、本市と10市町(平戸市、松浦市、西海市、東彼杵町、川棚町、波佐見町、小値賀町、新上五島町、佐賀県伊万里市、有田町)との間で連携協約の締結について協議するもの 政策経営課

補正予算

国の補正予算を受けて実施する市立学校の空調設備整備に

係る予算や平成30年7月豪雨により被災した農業用施設の復旧に対する助成など11件の増額補正を行いました。また、給与条例の一部改正に伴う職員の給与改定、人事異動などによる給与費の減など2件の減額補正を行いました。

補正予算の主な内容

- 国の補正予算によるもの
小学校施設整備事業費など3件 1億4657万円
- 人件費補正 給与改定、人事異動など2件 △2233万円
- 災害関連
市単独農業施設整備助成事業費など2件 649万円
- その他 結核医療費など6件 5億8391万円
- 債務負担行為の追加
美術センター特別展開催事業 限度額1720万円

補正予算の内訳

会計	補正額	補正後の予算額
一般	7億1464万円	1191億3918万円
特別	9億4887万円	815億5698万円
企業	1370万円	232億8476万円

財政課 ☎24-1111

ひきこもりの理解と支援のために

ひきこもりとは、ストレスを上手に解消できなかったり、ストレスが大きすぎて自分の力ではどうにもできなくなったりしたときに殻に閉じこもり、6カ月以上にわたって家庭などにとどまり続けている状態のことです。ひきこもりは甘えや怠けと見られやすく、本人の心理状態が周囲に伝わりにくいため、他人への信頼感が低下したり、自己評価が低くなり意欲の低下を招いたりして、一人で悩み苦しむ方が多く見られます。また、ひきこもりが続くとその家族も自身を責め、将来への不安や絶望感を感じやすくなり、緊張した毎日を過ごすことで疲れやすくなります。そのため家族が持つ行き場のない気持ちを安心して話せる人や場所、自分たちの経験や思いを共有でき、孤立感を和らげるような場所を見つけることが必要となります。

「家族会(あのねの木)」をご利用ください

本市ではひきこもり状態にある人を抱える家族を対象とした「家族会(あのねの木)」を毎月開催しています。家族同士の情報交換や交流の場を持ち、ひきこもりについての理解を深め、悩みや不安を軽減することを目的に活動していますので、まずは気軽にご参加ください。

日時 毎月第3水曜 10時～12時

場所 福祉活動プラザ(栄町)

対象 対人関係などの悩みがあり、おおむね16歳以上の子どもがいる家族

内容 ひきこもりについての学習会や情報交換、家族同士の交流会など

※申し込みなど詳しくはフリースペースふきのとう(☎25-6222)にお尋ねください。

その他の相談窓口

・障がい福祉課 ☎24-1111

・県ひきこもり地域支援センター ☎095-846-5115

・ひきこもり経験者の居場所

フリースペースふきのとう(京坪町8-1)



家族会(あのねの木)の活動の様子

障がい福祉課 ☎24-1111

平成31年春季全国火災予防運動

3月1日～7日の期間、春季全国火災予防運動が全国一斉に実施されます。春先は空気が乾燥して火災が発生しやすい時期です。日頃から火災予防の意識を高めて火災を防ぎ、大切な命と財産を守りましょう。

全国統一防火標語

「忘れてない? サイフにスマホに 火の確認」

市内の火災発生状況(平成30年中)

火災発生件数	108件(前年比24件増)
焼損棟数	68棟(前年比7棟増)
り災世帯数	50世帯(前年比7世帯増)
り災人員数	136人(前年比39人増)
死者数	2人(前年比4人減)
負傷者数	10人(前年比1人減)

火の用心のポイント

- ・逃げ遅れを防ぐため、住宅用火災警報器を設置し、定期的な点検で維持管理に努める
- ・ガスコンロなどのそばを離れるときは必ず火を消す
- ・暖房器具などは燃えやすいものから離れた位置で使う
- ・電気器具は正しく使用し、タコ足配線は絶対にしない
- ・カーテンや寝具などは燃えにくい素材の防災製品を使用する
- ・空気が乾燥し、風が強いときはたき火をしない

消防局予防課 ☎23-2539

人工授精治療費の一部を助成しています

本市では不妊に悩む夫婦の経済的負担の軽減と少子化対策の推進を図ることを目的として、一般不妊治療のうち人工授精に要する費用の一部を補助しています。

内容 本人負担額の1/2を補助(年間上限5万円)

対象 次の要件の全てを満たす人

- ・市内に居住している戸籍上の夫婦
- ・治療開始時点で妻の年齢が43歳未満
- ・夫婦の年間所得額が合わせて730万円未満

※治療開始が平成30年4月1日以降の人に限りません。

※申請は治療終了日の年度内の申請になります。ことし3月までに治療が終了した分は3月29日(金)までに申請をしてください。

※申請方法など詳しくは市ホームページをご覧ください。

子ども保健課 ☎24-1111

申告受付会場でのマイナンバーカード受付と受け取りのための休日窓口

申告受付会場でのマイナンバーカード受付

税の申告受付期間中、中央保健福祉センターにおいてマイナンバーカードの申請受付を行います。当日は事前の写真準備が不要のWeb申請サポートを行いますので、どうぞご利用ください。

日時 2月18日(月)～3月15日(金)の平日
※10時～16時。

場所 中央保健福祉センター8階・会議室

申請に必要なもの

- 通知カード、運転免許証などの本人確認書類
- ※健康保険証や年金手帳など顔写真がない本人確認書類は2点以上必要です。
- ※本人確認書類は住所、氏名が最新のものが必要です。
- ※法定代理人(親権者)が申請される場合には、本人(15歳未満の子)と法定代理人の本人確認書類がそれぞれ必要です。

交付方法 約2カ月後に本人限定受取郵便で送付します

マイナンバーカード受け取りのための休日窓口

平日に来庁できない人などのために、マイナンバーカード申請・交付用の休日窓口を設置します。当日は事前の写真準備が不要のWeb申請サポートも行いますので、どうぞご利用ください。

日時 2月24日(日)9時～13時

場所 市役所1階・戸籍住民窓口課

受け取りができる人

- 交付通知書が届いている人で、交付場所が「戸籍住民窓口課」となっている人
- ※交付場所が上記以外の方は、当日に本人確認と暗証番号設定等の手続きだけを行い、マイナンバーカードは後日、本人限定受取郵便で送付します。

戸籍住民窓口課 ☎24-1111



市税の納付は便利な「口座振替」をご利用ください

市税の納付には安心して確実な「口座振替」をおすすめしています。市税はさまざまな行政サービスを行うための費用を皆さんの所得や資産に応じて公平に負担していただいているものです。本市では市内金融機関や郵便局、市役所各支所、宇久行政センター、納税課で納めることができ、納期限までであればコンビニエンスストアでも納めることができます。「口座振替」では事前の申し込みで納期限の日に指定の口座から自動振替を行います。また、納期限の日に残高不足で振替できなかった場合は直後の21日(休日の場合は翌営業日)に再振替を行います。納め忘れや納付誤りがなく、とても便利です。どうぞご利用ください。

口座振替ができる市税

市県民税(普通徴収)、固定資産税、軽自動車税、国民健康保険税(普通徴収)

申し込み方法

市内金融機関、郵便局、市役所各支所、宇久行政センター、納税課にある申込用紙に必要事項を記入し、直接ご希望の金融機関へ提出してください。

※「納税通知書(納付書)」「預金通帳」「届け出印」を持参していただくと、その場で手続きできます。

口座振替の状況

市税	27年度	28年度	29年度
納税義務者(人)	219,816	221,597	219,347
口座加入者(人)	58,107	57,579	56,938
加入率(%)	26.4%	26.0%	26.0%
振替済件数(件)	186,079	184,862	182,388
振替済額(千円)	5,617,963	5,810,297	6,056,285

(平成30年3月31日現在)

市税の納め忘れはありませんか

4月になると新しい年度の税金がかかるようになります。市税の納め忘れがありましたら、早めに納税をお願いします。納税に関するご相談や口座振替など詳しくは市ホームページをご覧ください。

納税課 ☎24-1111

「町民1人1スポーツ」で元気な鹿町
鹿町地区自治協議会 会長 山之内 勝己 さん

九十九島の美しい景観や10万本のツツジが楽しめる長串山公園、日本有数の生産量を誇る九十九島とらふぐなど、自然にあふれる鹿町地区。この地区では「安全安心なまち」「思いやりのところですみよいまち」「自然を生かし子どもを育むまち」の3つをまちづくりの目標に掲げ、さまざまな事業に取り組んでいます。



特に子育てには地域ぐるみで取り組んでいるそうで、講演会や餅つき大会などを積極的に開催しています。地区自治協議会で会長を務める山之内さんは「地域で子どもたちを育てようという住民の皆さんの強い気持ちは根本にあるのだと思います」と話します。

また、スポーツを通して住民のつながり強化や高齢者の介護予防などを目指す鹿町地区では「町民1人1スポーツ」を合言葉にさまざまなイベントを開催しています。特に昨年10月に5年ぶりに開催した町民大運動会には1,300人もの方が参加し、子どもから大人まで盛り上がるイベントとなりました。

「普段会えない人に会えて良かったという声を聞くこともできました。今後も3世代がそろって参加できるようなイベントを続けていきたいですね」と振り返る山之内さん。「住民が少なくなり、時代の変化とともに地域のあり方も変わっていくと思いますが、子どもから大人までみんなが元気に育っていける住みよい鹿町を目指して頑張っていきたいですね」と笑顔で話していただきました。

(取材日：12月21日)



町民大運動会の様子

オクラとエリンギの豚まき
～塩こうじいため～



材料(2人分)

オクラ 40g 豚ばら肉 40g
エリンギ 50g 塩こうじ 大さじ 1/2

作り方

- ①オクラを洗ってヘタとガクの部分を切り取る
- ②エリンギを食べやすい大きさに切る
- ③豚ばら肉でオクラとエリンギをそれぞれ包む
- ④フライパンを熱し、③を入れ、焼き色が付くまで焼く
- ⑤④に火が通ったら、塩こうじを入れてからめる

1人分の栄養価

熱量 96Kcal、たんぱく質 4.1g、脂質 7.3g
カルシウム 19mg、食塩相当量 0.7g

お弁当のその他の中身

- ・ 鮭フレークとごまとシソの混ぜご飯
- ・ キュウリとパプリカの簡単ピクルス
- ・ カボチャサラダ
- ・ ブドウ

◎平成30年度ヘルシークッキングコンテスト「優秀賞」



考えていただいた人
波木 保乃さん
(清水中学校2年)

◎料理のワンポイント
野菜をたくさん使いました

本年度は主食・主菜・副菜がそろった「バランス弁当」をテーマにコンテストを行いました。ここでは入賞作品のおすすめの一品を紹介しています。

お便り

市民の方から寄せられた市政へのご意見や感想などを紹介します。

質問 広報紙がバラバラにならないようにホチキスとじやとじ穴を開けてほしい。

回答 広報紙は毎月約10万部を印刷(約42円/冊)していますが、これにホチキスとじと穴開けの両方を行った場合、1冊当たり約6円(年間約730万円)の新たな経費がかかる見込みです。

また、この作業には6日ほどの日数を要する見込みですが、現在の原稿締め切りを発行日の約40日前に設定しているため、これをさらに早めることは難しい状況です。広報紙の配布期間をその短縮することも考えられますが、配布業務に毎月協力していただいている町内代表者の皆さんにアンケート調査(昨年8月実施)を実施したと

ころ「ホチキスとじ・穴開けのどちらもしない方がよい」との回答が約78%を占め、「各世帯への配布が遅れると困る」「経費を節減した方がいい」「穴開けは自分でもできる」との意見が多く寄せられました。

ホチキスとじなどの要望は広報紙を愛読していただいている皆さんからのご意見であり、できる限り対応することが望ましいと考えていますが、アンケート調査や新たな経費などを総合的に考えると、今のところ実施は難しい状況であり、今後も検討を続けていきたいと思っております。市民の皆さんのご理解とご協力をよろしくお願いいたします。

◎秘書課 ☎24-1111

広報クイズ

問題の○に当てはまる文字等をお答えください。ヒントは紙面の中にあります。

問題1

明治22年に佐世保鎮守府が開庁し、佐世保港が開港してから本年で〇〇〇周年を迎えました。

問題2

公募していたハンドウイルカ「ニーハ」の子どもの名前が2,767通の応募の中から「〇〇〇」に決まりました。

問題3

市税の納付には安心で確実な「〇〇〇〇」をおすすめしています。

「広報させば」満足度アンケート

次の①～④のうち、当てはまる番号をお答えください。

①大変良い ②良い ③不満 ④大変不満

応募方法

「はがき」または「Eメール」に、①クイズの答え②「広報させば」満足度アンケートの該当番号③住所④氏名⑤年齢⑥電話番号⑦広報紙へのご意見を書いて、2月22日(金)までに(消印有効)広報係へ。※応募は1人1通、全問正解者の中から抽選します。発表は発送(3月中旬)をもって代えさせていただきます。

1月号の答え ①企業立地 ②IR ③凍結 12月号の応募状況 281通(正解270・不正解10・無効1)

宛て先

はがき 〒857-8585(住所不要) 佐世保市役所秘書課広報係宛
Eメール hishok@city.sasebo.lg.jp(携帯電話からも可)



左記の画像を読み込むと応募画面が表示されます。

2月号プレゼント

佐世保鎮守府ビーフシチュー・戦艦武蔵の入港ぜんざいセット

5名様



佐世保鎮守府ビーフシチューと入港ぜんざいの詰め合わせ(各200g・2個入り)を5名様にプレゼントします。

◎道の駅させばくす99 ☎42-6077

お知らせ

祝日の燃やせるごみの収集
2月11日(月)(建国記念の日)は収集しません
◎廃棄物減量推進課 ☎32・2428

市税証明申請時の本人確認書類
市税の証明・閲覧などの申請時には、マイナンバーカードや運転免許証、健康保険証などの本人確認書類を必ず持参してください。コンビニ(6時30分～23時)ではマイナンバーカードの利用で所得課税証明書が1000円安く取得できます。
◎市民税課

国民年金保険料の控除証明書の送付
国民年金保険料は、全額が社会保険料控除(非課税)の対象です。確定申告で国民年金保険料を申告するための「社会保険料(国民年金保険料)控除証明書」を昨年11月上旬に送付しています。昨年10月1日から12月末日までに初めて国民年金保険料を納付した人には2月上旬に送付します。家族の国民年金保険料を納付した場合も、本人の社会保険料控除に追加できます。
◎長崎県労働基準部資金室 ☎095・801・0033
◎佐世保労働基準監督署 ☎24・4161

※詳しくはお尋ねください。
◎佐世保年金事務所 ☎34・1189

国保の変更届は14日以内
国保への加入手続きが遅れると、さかのぼって国保税を納めることになりません。また、他の健康保険に加入しても、国保をやめる手続きをしないと国保税が引き続き課税されます。世帯主が世帯員が医療保険課、各支所、宇久行政センターで手続きしてください。
※国保をやめるときは、必ず保険証を返還してください。
◎医療保険課

2月は国民健康保険税第9期分の納付月
忘れず納期内に納めましょう。納め忘れがなく便利な口座振替をご利用ください。納期限を過ぎても納付が確認できない場合は、コールセンターから案内します。
※詐欺などの不審な電話が多発しています。心当たりがない電話を受けたときは、保険料課までお問い合わせください。
◎保険料課

交通公園の休園日
日程 2月12日(火)、13日(水)、18日(日)

誘致企業説明会の開催

本市へ誘致した企業の説明会を開催します。

トランスコスモス社 会社説明会

日程 2月16日(土) 14時
場所 同社BPOセンター佐世保(松川町1-19)
申込 電話でトランスコスモス社(☎37-6267)へ
※服装自由、子どもを連れて参加可。

オフィス系企業の合同企業説明会

日程 2月27日(火) 13時30分～16時
※1回30分。全5回。
場所 ハローワーク佐世保(稲荷町)
【参加予定企業】
ディーソールHPI、トランスコスモス、パーソルワークスデザイン、KDDIエボルバ、NHS
※申し込み不要、服装自由。
◎企業立地推進局

市役所・中央保健福祉センターの各課へは ☎24・1111(代表からおつなぎします)。

◎月、25日(月)、3月4日(月)
◎交通公園 ☎23・2869
出張女性相談室



DV(配偶者や恋人からの暴力)や家庭問題等の女性の悩みなどに女性相談員が応じます(秘密厳守)。
日程 2月16日(土)、3月9日(土)
※全て9～16時。
場所 スピカ

料金 無料
※市役所でも随時相談に応じます。
◎人権男女共同参画課
☎24・6180(予約・相談専用)
☎23・3828(当日連絡用)

長崎県産業別最低賃金の改定
長崎県の地域別最低賃金は1時間762円です(平成30年10月6日発効)。左記の特定産業には特定最低賃金が適用されます。
・はん用機械器具、生産用機械器具製造業(861円(平成30年12月12日発効))
・電子部品・デバイス・電子回路、電気機械器具、情報通信機械器具

料金 無料(託児あり、要予約)
※申し込み不要、服装自由。

◎市社会福祉協議会 ☎24・1184

住まいの終活フェア無料相談会
ご自身や家族の相続問題、相続後の空き家対策などについて、司法書士や土地家屋調査士、法務局職員などが無料で相談に応じます。
日時 2月23日(土)10～16時(最終受付15時30分)
場所 中央公民館(常盤町)
申込 2月1日(金)～21日(水)に電話
◎長崎県司法書士会 ☎095・823・4777

給水装置所有者の名義変更
住宅などを購入し給水装置の所有



者が変わった場合は、給水装置の名義変更届を水道局に提出してください。
◎水道維持課 ☎24・1151

スポーツ振興くじ助成事業

◎スポーツ振興課

鉄道近接工事の際は相談を

鉄道に関する事故は一歩間違えると脱線事故や感電事故などの大惨事を引き起こす可能性があります。建物の建設・解体、庭木や山林の木伐採などJR線の線路に近接した作業を行う場合は事前にJR九州へ相談をお願いします。
※詳しくはJR九州ホームページをご覧ください。
◎JR九州佐世保工務センター ☎38・2512
◎JR九州長崎鉄道事業部 ☎095・823・0108

「第52回佐世保市民展」作品募集



本年度の教育委員会賞 受賞作品「佐世保のシンボル 三浦町教会」中山英二さん

来年度の佐世保市民展に出品する作品を募集します。皆さんからのご応募をお待ちしています。

【申し込み・搬入】
5月12日(書は10～12時、その他は13～15時)

※会期は5月15日(水)～26日(土)。
場所 島瀬美術センター
内容 洋画、日本画、書、デザイン、写真、彫刻・工芸
料金 一般1,500円、学生500円
※出品は1人1点。
※出品資格など詳しくは市ホームページをご覧ください。
◎文化振興課

佐世保駅前の3つのホテル お一人様5,000円より 2～70名様 歓送迎会ご予約承ります

<p>レオプラザホテル 三浦町4-28 TEL 22-4141</p>	<p>ワシントンホテル 潮見町12-7 TEL 32-8011</p>	<p>グリーンホテル 三浦町4-1 TEL 25-6261</p>
---	---	---

先着順 マイクロバス送迎無料

広告はスマホやインターネットで届ける時代

させぼ通信で集客する!

佐世保店舗WEBメディア 月間閲覧数※2018年9月 SNS総フォロワー数

15万PV以上 1万人以上

1ヶ月に15万回も閲覧されています Facebook・twitter・Instagram

多くの人にサービスを届けたい 地元企業様は今すぐ電話 ☎0956-76-7603

株式会社FRIME 佐世保市勝海町133-6 [早岐警察署横] http://frime.jp

募集

市立看護専門学校の次年度入学生



対象 高校を卒業した人またはことし3月卒業見込みの人
定員 若干名

申込 願書受付 2月27日(金)～3月8日(金)の平日に願書を同校へ持参か郵送(郵送の場合は8日(金)必着)
試験日 3月13日(金)9時
※修業年限は3年。
※願書は同校で配布しています。
郵送希望者は住所、氏名を記入した角型2号(A4サイズ)の大きさの封筒に140円切手を貼って同封し、同校(〒857-0056、平瀬町3の1)に請求してください。



第8回させば文化マンス プログラム

高専4～5年生 15万円
※いずれも月額。
※貸与終了から6カ月経過後、貸与期間が2年以内の人は5年以内に、その他は10年以内に返還してください(無利息)。
申込 2月25日(月)～4月26日(金)に同財団へ
※申し込み方法など詳しくはお尋ねください。
岡田甲子男記念奨学財団
☎24・0011

岡田甲子男記念奨学財団奨学生
対象 ことし4月から大学(大学院)、短大、高専、専修学校(高卒)へ進学する予定で、保護者が県内に住んでいる人
内容 大学、短大、専修生 15万円▽高専1～3年生 13万円▽
※詳しくはお尋ねください。
市立看護専門学校
☎24・7329

佐世保の文化を担う人や文化に触れる人を大きく育てることを目的に、11月16日(土)、17日(日)開催予定の「させば文化マンス」のメインプログラムを企画し実施する団体を募集します。
場所 アルカスSASEBO
申込 2月1日(金)～3月15日(金)に申込用紙を文化振興課へ
※申し込み方法など詳しくは市ホームページをご覧ください。

お尋ねください。

文化振興課

公共賃貸住宅入居者

「市営・特定公共」小ヶ倉住宅(吉井地域)、世知原中央住宅、古里住宅(小佐々地域)、平野住宅(江迎地域)、シーサイド鹿町
対象 公営住宅の収入基準を超える世帯(上限あり)
〔公社・特定優良〕アルファ(三浦町)

対象 公営住宅の収入基準を超える世帯

〔公社・公社賃貸〕吉岡団地、花高団地、須佐団地、もみじが丘団地
対象 収入認定月額が家賃の3倍以上の世帯

※この他市営住宅で入居がなかった住宅は通年募集しています。
市営住宅管理センター
(市営) ☎25・9625

市営住宅供給公社佐世保事務所
(県営) ☎22・9612

自衛官



①自衛官候補生 ②通年募集
②予備自衛官(一般) ③予備自衛官(技能) 4月12日(金)まで
対象 ①18～33歳未満の人 ②18～34歳未満の人 ③18歳以上で国家

免許・資格等を有する人
※③は資格によって年齢上限があります。詳しくはお尋ねください。
自衛隊長崎地方協力本部佐世保出張所 ☎23・1231

講演会 など

地域コミュニティ活性化シンポジウム



町内会や地区自治協議会の活動に関する講演、地区自治協議会での活動事例発表などを行うシンポジウムを開催します。市民の皆さんのご来場をお待ちしています。
日程 2月15日(金)15時～17時30分(14時30分受付)
場所 体育文化館(光月町)

内容 テーマ ①「深見地区まちづくり協議会の活動について」、講師 宇佐市深見地区まちづくり協議会事務局長・清水五郎氏

料金 無料
定員 600人(申込不要)
※当日は公共交通機関を利用し、ご来場ください。
コミュニティ・協働推進課

少年剣道体験教室



心身ともに健全な育成を図ることが出来る剣道体験教室です。継続希望者には各道場を紹介します。
日程 3月23日(土)9時～10時30分
場所 県立武道館
対象 幼児～小学生
料金 500円
定員 60人
申込 2月23日(土)～3月16日(土)に電話で県立武道館へ
県立武道館 ☎22・2194

西消防署 ☎47・2076

スピカセミナー「多言語であそぼう！」

多言語を使って歌やゲーム、ダンスなどを楽しめます。どうぞご参加ください。
日程 3月10日(日)13時30分～15時30分
場所 スピカ
内容 講師 言語交流研究所ヒップ
ポフアミリークラブ研究員

対象 0歳以上の子どもとその保護者(子どもだけの参加は不可)

料金 無料
定員 先着15組
申込 2月12日(火)から電話か直接スピカへ
※当日は水筒を持参してください。

男女共同参画推進センター「スピカ」 ☎23・3828

親子バドミントン教室

幅広い年齢層に親しまれているバドミントンを親子で体験できる教室です。
日程 3月16日(土)、17日(日)、21日(木)、23日(土)、30日(土)、31日(日)
※9時30分～12時。
場所 体育文化館(光月町)

対象 小学3～6年生の子どもとその保護者(子どもだけの参加もできます)

料金 1人2500円
定員 先着30人
申込 2月16日(土)から電話で体育文化館へ
体育文化館 ☎22・1522

させば競輪 ☎31-4797



【昼開催】

- 熊本 F I in久留米場外 2月12～14日
- 奈良記念 G III場外 16～19日
- 川崎 F I場外 20～22日
- 静岡記念 G III場外 23～26日
- 玉野記念 G III場外 28～3月3日
- 別府 F I場外 3月4～6日
- 松山記念 G III場外 3月7～10日

【ナイター開催】

- 四日市 F II場外 2月12～14日
- 西武園 F I場外 15～17日
- 玉野 F I場外 18～20日
- 本場開催 F I 21～23日
- 小倉 F I場外 24～26日
- 松戸 F II場外 27～3月1日
- 四日市 F I場外 3月2～4日
- 京王閣 F II場外 5～7日
- いわき平 F I場外 8～10日

【ミッドナイト開催】

- 本場開催 F II 2月28～3月2日
- 本場開催 F II 3月6～8日

※ミッドナイト競輪は電話またはインターネット投票だけで販売します。

させば競輪「バンク開放」

佐世保競輪場のバンクを自転車で走ったり、ウォーキングしたりしてみませんか。

日程 2月24日(日)10～15時(雨天中止)

トップくんフリーマーケット

日程 毎月第4日曜日
※出店希望者は毎月第2日曜までに受け付け(☎66-8770)へ。

創作料理 **KAORI**

祝事、法要後のお食事ご予約賜ります

大切なお客様の接待に…
[2名様から24名様まで個室完備] 詳しくはお問い合わせください。

ゆっくりとした空間の中で素敵なひとときをお過ごし下さい。
昼のお食事 2,000円より
夜の懐石 5,000円より(税別)

山のかおり
海のかおり
土のかおり
そして
人のかおり

日・祝日営業 佐世保市天満町2-29 シービービル2F 電話 0956-37-3500 ホームページ <http://tpro-kaori.com/>

他の物件より **自分の家を早く売りたい!!**

長い間売れていない・値下がりしてきた・今のままでは売れる気がしない…

掲載物件募集中! **住み手を探す物件ブログ** ユメマチ 検索

売るための不動産相談は **株式会社ユメマチ** ユメマチハウジングへ

宅建業:長崎県知事(1)4026号
〒859-3451 長崎県佐世保市針尾東町26-3 **TEL 0956-58-2295**

子育て

児童手当の申請は済みましたか
出生、転入、転出などの場合は15日以内に届け出てください。公務員は勤務先で手続きしてください。
対象 中学3年生までの児童を養育している人(所得制限あり)
◎子ども支援課

乳幼児、小・中学生、母子・父子家庭、寡婦に医療費を助成します
対象 ①乳幼児②小・中学生③母子・父子家庭④寡婦
内容 ①②③入院費と通院費を助成④入院費を助成(いずれも保険適用分)
※③④は所得制限あり。④は資格認定をさかのぼってできません。
◎子ども支援課

親子ふれあい遊び〜ふわふわ〜
しじ袋遊びもあるよ!
乳幼児期に親子でふれあつて遊ぶ



乳幼児期に親子でふれあつて遊ぶ

経験は、健やかな発達を促します。親子でたくさん体を動かして遊びまじょうー動きやすい服装でご参加ください。
日程 2月17日⑩10時30分〜11時30分(10時受け付け開始)
場所 体育文化館(光月町)
内容 講師Ⅱ運動遊び・体づくり(体操)運動指導者・澤井雅志さん
対象 1歳半〜就学前の乳幼児と保護者、乳幼児教育・保育施設職員
料金 無料
定員 先着200人
申込 電話で幼児教育センターへ
◎幼児教育センター
☎31・0550

ファミリーサポートセンター 佐世保会員養成講座
ファミリーサポートセンターで子どもを預かる「提供会員」になるための講座を開催します。
日程 2月13日⑩、14日⑩、15日⑩ ※10〜16時。
場所 山澄地区公民館、ボランティアセンター別館(花園町)
内容 子どもの事故と緊急時対応、子どもの発達と遊びなど
料金 無料

ファミリーサポートセンター 佐世保会員養成講座
ファミリーサポートセンターで子どもを預かる「提供会員」になるための講座を開催します。
日程 2月13日⑩、14日⑩、15日⑩ ※10〜16時。
場所 山澄地区公民館、ボランティアセンター別館(花園町)
内容 子どもの事故と緊急時対応、子どもの発達と遊びなど
料金 無料

申込 2月12日⑩までに同センターホームページか、電話、メール(fansup@chikinakama.com)または直接ファミリーサポートセンター 佐世保へ
◎ファミリーサポートセンター 佐世保 ☎42・1848
育児講座「乳児の発達」



育児講座「乳児の発達」
対象 おおむね6カ月〜1歳6カ月未満の乳幼児と保護者
料金 無料
定員 10組程度(応募多数の場合抽選)
申込 電話か直接子ども発達センターへ
◎子ども発達センター
☎23・3945

育児講座「乳児の発達」
対象 おおむね6カ月〜1歳6カ月未満の乳幼児と保護者
料金 無料
定員 10組程度(応募多数の場合抽選)
申込 電話か直接子ども発達センターへ
◎子ども発達センター
☎23・3945

市役所・中央保健福祉センターの各課へは ☎24・1111(代表からおつなぎします)。

場所 子ども発達センター
内容 講師Ⅱ子ども発達センター小児科医
対象 乳幼児と保護者
料金 無料
定員 12組程度(応募多数の場合抽選)
申込 電話で子ども発達センターへ
◎子ども発達センター
☎23・3945

出前保育
みんなであそぼう
日程 2月19日⑩、3月5日⑩ ※9時30分〜12時。
場所 柚木地区公民館
内容 手遊び、絵本の読み聞かせ等
対象 未就園児と保護者、妊婦
料金 無料
◎日野子育て支援センター
☎28・3264

あつまれ! こどもの広場
マジックや紙芝居、運動遊びを楽



マジックや紙芝居、運動遊びを楽

しむ集いです。保護者の方々もぜひ一緒に楽しんでください。
日程 3月2日⑩10〜12時
場所 中央公民館(常盤町)
内容 マジックや紙芝居など
対象 小学生以下の子どもと保護者
料金 無料
定員 60組程度
申込 電話または直接中央公民館へ
◎中央公民館 ☎24・5571



障がい福祉
心の健康対策事業講演会
日程 3月7日⑩10〜12時
場所 清水地区公民館
内容 歯科相談、親子遊びなど
対象 未就学児と保護者
料金 無料
申込 電話で幼児教育センターへ
◎幼児教育センター
☎31・0550



日程 3月2日⑩13時30分〜15時
場所 中央公民館(常盤町)
内容 演題Ⅱ「自殺の現状と対策について」遺族支援の活動を通して、講師Ⅱ自死遺族支援ネットワークRe代表・山口和浩氏
料金 無料
定員 90人
申込 2月22日⑩までに電話で障がい福祉課へ
◎障がい福祉課

障がい者巡回歯科診療
日程 3月4日⑩、11日⑩、18日⑩、25日⑩ ※全て10時〜。
場所 にじいろ(大湯町)
内容 虫歯治療、歯周治療、予防処置、摂食指導など
対象 在宅で障がいがある人
※一般の診療と同様に保険診療を

高齢者とも介護
介護者の「こころ」の相談会
実施します。
申込 電話で地域歯科医療連携室へ(☎24・2420)へ
※月々金曜は9〜12時受け付け。
◎障がい福祉課



介護教室
2月16日⑩日野緑町1組公民館
2月22日⑩柚木地区公民館
2月23日⑩三川内地区公民館
※開催日程は変更になる場合があります。開催時間など詳しくはお尋ねください。
内容 介護に関する技術や知識など
料金 無料(予約不要)
◎長寿社会課

年度内に特定健康診査の受診を

特定健診は生活習慣病の予防と早期発見を目的とした健診です。

日程 平成31年3月31日まで(詳細は受診券に同封の書類参考)

対象 市国保に加入する①30〜39歳②40〜74歳③後期高齢者医療制度加入の75歳以上の人 ※若年者健診は30歳から受診できるようになりました。

場所 地域の公民館など(集団健診)、登録医療機関

料金 ①自己負担1,000円②③無料

公民館などで実施する集団健診の日程

日程	場所
① 2月13日⑩	ソレイユ吉井
② 2月15日⑩	江迎地区公民館
③ 2月18日⑩	大野地区公民館
④ 2月25日⑩	江上地区公民館
⑤ 3月 2日⑩	中央保健福祉センター
⑥ 3月 6日⑩	早岐地区公民館
⑦ 3月11日⑩	中央保健福祉センター
⑧ 3月12日⑩	

※②⑤は総合がん健診も実施するため、予約が必要です(⑤は2月1日⑩から)。

◎医療保険課

介護教室
2月16日⑩日野緑町1組公民館
2月22日⑩柚木地区公民館
2月23日⑩三川内地区公民館
※開催日程は変更になる場合があります。開催時間など詳しくはお尋ねください。
内容 介護に関する技術や知識など
料金 無料(予約不要)
◎長寿社会課

求む 不動産(土地・建物) 中古住宅
“思い出を、つぎの家族の思い出に”
イエステーション

家 売ります!
土地 売ります!

建吉
株式会社 建 けんきち
一級建築士事務所・宅建取引業
佐世保市早苗町106-6(早岐駅より徒歩6分)
建築業(般-27)第8946号 宅建業(5)第3039号
☎0120-529-279

★アナタも!! はじめてみませんか? ★★

おうちで注文 おうちへお届け

おうちでイオン
イオンネットスーパー

AEON

詳しくは上記の2次元コードをチェック!

イオン九州株式会社 福岡市博多区博多駅南二丁目9番11号 TEL.092-472-3680 | イオンネットスーパーのお問い合わせ ☎0120-586-610 (受付時間9時〜21時)

①がん検診

区分	20～29歳	30～39歳	40～49歳	50～69歳	70歳以上
胃	—	3,000円	1,000円		無料
肺	—	—	X線400円 X線+喀痰900円(50歳～)		
大腸	—	—	600円		
子宮	頸部(けいぶ)1,000円				
乳	—	1,500円	1,100円		
前立腺	—	—	—	400円	

場所 市内の登録医療機関

②肺がん検診(胸部レントゲン、65歳以上は結核検診も兼ねる)

日程	時間	場所
2月13日☾	9:00～11:00	ソレイユ吉井
2月15日☽	9:00～14:00	江迎地区公民館
2月18日☽	9:00～11:00	大野地区公民館
2月25日☽	9:00～11:00	江上地区公民館
3月6日☾	9:00～11:00	東部住民センター
毎週月～木曜	予約優先、時間等はお尋ねください	中央保健福祉センター ※祝日、年末年始を除く。

対象、料金 ①と同じ

③大腸がん検診

検体採取キット(自宅へ郵送)で2日分の便を採取し、①2月21日☾②3月11日☽③3月12日☾の9:00～11:00に中央保健福祉センターに提出
対象、料金 ①と同じ
申込 提出日の7日前までに電話で健康づくり課へ

※①～③とも同一検診の受診は年度内(4月1日～翌年3月31日)に1回だけ。職場等で同様の検診を受診できる人は対象外となる場合があります。
※①～③とも本市国保加入者、生活保護受給者、市民税非課税世帯の人は無料(保険証が証明書が必要です)。

④胃がんリスク検診(血液検査)

日程 3月20日☾9:00～10:30 受け付け
場所 中央保健福祉センター
対象 40～69歳の市民
※食道・胃・十二指腸疾患等を治療中の人や腎不全、ピロリ菌検査を受けたことがある人などは対象外です。
料金 1,000円
定員 20人(応募多数の場合抽選します)
申込 はがき(1人1枚まで)に郵便番号、住所、氏名、生年月日、電話番号を明記して2月27日☾までに(必着)健康づくり課(〒857-8585、住所不要)へ

⑤成人歯科健診、歯科相談

日程 火曜9:00～11:00 受け付け
場所 中央保健福祉センター
※歯科健診は指定の火曜日だけ。実施日はお尋ねください。
※市内の登録歯科医療機関でも受診できます(受診料500円)。

⑥エイズ・性感染症夜間即日検査(匿名、無料)

【相談】 ☎0120-104-783(平日8:30～17:15)
Eメール shc783@city.sasebo.lg.jp
【エイズ・クラミジア・梅毒検査】
日程 火曜13:15～16:15、木曜9:00～11:00
※祝日を除く。
【夜間検査】(要予約)
日程 2月19日☾17:00～19:00
※場所はいずれも中央保健福祉センターです。
※エイズ検査の結果は採血後約30分後渡し(要予約)。
※クラミジア・梅毒検査の結果は翌週渡し(要予約)。

⑦乳幼児健診(約1カ月前に該当者に通知します)

4カ月児健診 対象 3～4カ月ごろ
1歳6カ月児健診 対象 1歳6カ月ごろ
3歳児健診 対象 3歳6カ月ごろ



☎健康づくり課(①～⑥) ☎子ども保健課(⑦)

健康づくり



健康ウオーキング地区活動
2月12日☾相浦地区公民館集合(約6km)
2月16日☽大野地区公民館集合(約8km)
2月16日☽世知原地区公民館集合(約8km)
※全て9時30分集合。
※雨天中止。
料金 無料 ※申込不要。
※公共交通機関をご利用ください。
健康教室
健康づくり課
2月20日☾14～15時
場所 総合医療センター
内容 テーマ「災害…あなたにとって他人でいいですか？」
料金 無料 ※申込不要。
☎総合医療センター
☎24・1515



生活衛生



犬猫を飼いはじめの前に
犬猫を飼うということは、その一生について責任を持つということ。飼えなくなったからといって簡単にその責任を放棄することはできません。犬猫がその命を全うするまで責任を持つことができるか、次のことについて十分に考えてください。
・犬猫の寿命(15～20年)と自分の年齢や健康面
・犬猫が病気、高齢になったときの治療費とお世話
・結婚や出産、引っ越しなどのライフスタイルの変化
・万が一、飼えなくなった場合のこと
フグの素人調理は大変危険です
フグはテトロドトキシンという猛毒を持っています。フグによる死亡事故は素人調理によるものがほとんどです。フグの調理には、専門的知識と技術が必要です。素人調理は大変危険ですので、自分で釣ったフグの調理は絶対にやめましょう。
☎生活衛生課

相談など

- 子どもの発達
・療育相談(要予約) ※遊びの広場あり。
☎子ども発達センター ☎23-3945
・歯科保健相談(要予約) ☎健康づくり課
- 障がい福祉 ☎障がい福祉課
①依存症相談(随時、障がい福祉課)
②佐世保酒断会
①2月12日☾、26日☾13:30
②2月17日☽13:30、3月2日☽19:00
③GA佐世保(ギャンブル依存当事者会)
2月13日☾、20日☾、27日☾、3月6日☾19:00
④ギャモン結(依存症の家族、友人の会)
2月13日☾、20日☾、27日☾、3月6日☾19:00
⑤高次脳機能障害当事者会・家族の集い
2月23日☽、3月9日☽13:00
⑥精神障がい者家族の会(ゆみはり会)
- 2月16日☽13:00
⑦精神患者当事者会(ふたばの陽)
2月16日☽13:30
※②①中央保健福祉センター②③④⑤市民活動交流プラザ(戸尾町)⑥ボランティアセンター別館(花園町)⑦福祉活動プラザ(栄町)
医療に関する相談 ☎保健福祉政策課
平日8:30～17:15
☎医療安全支援センター ☎25-9723
2月の健康テレホン
☎0120-555-203(携帯電話不可)
☎放ってはいけない白衣高血圧
☎わかりにくい甲状腺の病気・甲状腺機能亢進症と低下症
☎子どものウイルス性発疹症
☎耳に音が響く聴力過敏
☎歯が痛むのに原因は歯ではない
☎謎の膀胱炎? 間質性膀胱炎とは
☎長崎県保険医協会 ☎095-825-3829

救急医療体制

休日・夜間の救急医療体制
【市立急病診療所】 ☎25-3352
月～土曜20時～23時(内科・小児科)
日曜・祝日10時～18時(内科・小児科・外科)
※受付は診療終了時間の15分前まで。上記時間外は当番病院を確認(☎23-8199)して受診を。
※電話やインターネットから予約して待ち人数が分かる「診療予約システム」をご利用ください。
【当番病院】(輪番制) ☎医療政策課
内科・外科 = 総合医療センター、中央病院、共済病院、労災病院、杏林病院、三川内病院
外科 = 福田外科病院、俵町浜野病院
内科 = 久保内科病院、京町内科病院、千住病院
長崎県小児救急電話相談
お子さんの急な病気やけがなどのとき、経験豊富な看護師がアドバイスします(診断ではありません)。
月～土曜18時～翌朝8時(日曜、祝日は24時間) ☎#8000 ダイヤル回線 ☎095-822-3308



段差がきつい…立ち上がりがつらい…靴を履くのが大変…
介護リフォーム相談受付中
段差の解消 手すりの設置 自動センサー
ユメマチハウジング 2級建築士事務所・長崎県知事登録第(18)-20370号
〒859-3451 長崎県佐世保市針尾東町26-3 ☎0956-58-2295
介護資格を持った建築士が住まいの悩みを解決します!
無料相談はこちら

★話題
佐世保のニュースやグルメ、開店・閉店情報や市民にしかわからないような雑談ネタを日々お届けしていく地域べったりな情報サイトです。
佐世保の「今」を知るなら「させぼ通信」で決まりだね!
させぼの温泉情報もあるかも
させぼ通信

佐世保鎮守府開庁・佐世保港開港130周年に寄せて

ことしは明治22(1889)年7月1日に旧海軍佐世保鎮守府が開庁してから130周年の記念の年であり、この開庁をもって佐世保港の開港とする一般的な説からすると、佐世保港開港130周年



弓張岳から望む佐世保港



とすることもできます。さらに明治22年は明治憲法下で町村制が施行され、佐世保市の前身である東彼杵郡佐世保村の村制が施行された年でもあります。その後、佐世保港は旧日本海軍の要港として急速に整備され、これに伴い佐世保村の人口は4万人を超え、明治35年には町制を経ず一気に市制を施行し、佐世保市となりました。そして、昭和20(1945)年の終戦を迎えるまでは軍港としての整備が続けられ、ほぼ今の港が形成され、人口も約30万人まで増加することになりました。

これからの自分の生き方を考えることに似ているかもしれません。開港130周年を迎えた現在の佐世保港は、米海軍佐世保基地や海上自衛隊佐世保基地、陸上自衛隊崎辺分屯地(仮称)、海上保安部、近海・離島航路ターミナル、佐世保港国際ターミナル(三浦地区)、針尾浦頭地区に建設予定の新国際ターミナル、SSKや中小造船所、干尽・前畑の倉庫群、東浜の水産加工所群、ハマチやカキの海面養殖、赤マテ貝漁など、さまざまな機能を有する日本本土最西端の重要な港になっています。私たち佐世保市民は、この130周年を機に、7つの海に通じる素晴らしい港を与えてくれた自然と先人たちに感謝しなければなりません。そして、これから20年後の150周年の佐世保港に思いをはせながら、その50年後の200周年を祝う未来の市民にも感謝されるような佐世保港を現在の市民一丸となって築いていきたいと思います。

佐世保市長 朝長 則男

徳育通信 84 聞いて「徳」する話 45 あいさつは心を通わす第一歩

以前、ある方から私の職場に「あいさつが少ない」とのご意見をいただいたことがあり、それ以来私は必ずすれ違う人にあいさつをするよう心掛けています。あいさつを続けている中で最近気付いたことがあり、それは大人の日本人の方があいさつをあまり返してくれないということです。子どもたちに「こんにちは」と声を掛けると元気な声で返事をしてくれますが、あいさつをされた大人は意外そうな顔を向けてうつむいたり、返事をしたりするなど、人によってその反応はさまざまです。ここで私が問題に思うことは、「意外そうな顔を向けて」ということです。「あいさつが少ない」と問題を提起する人がいる一方で、あいさつをされると意外そうな顔をする大人がいる。これはいかにと感じています。

佐世保には日本人の他にもたくさんの外国人と一緒に暮らしています。まちなかでふとした時に外国の方と目が合うと、ニコッと笑顔を向けてくれる方が多い印象です。言葉は通じないけど、アイコンタクトであいさつを交わした気分になります。文化的な違いはあるにせよ、こうした心を通わせる行為は、人を思うということの第一歩になるのではないのでしょうか。

(匿名)

「聞いて徳する話」を募集中です。応募用紙は徳育推進会議事務局で配布し、市ホームページからダウンロードすることもできます。
佐世保徳育推進会議 ☎ 23-2856

シリーズ 世界で最も美しい湾、九十九島 7

九十九島と市民活動

「九十九島ボランティアガイド」「九十九島の会」
柴田 昭隆 さん

初めて観光船に乗ったとき、九十九島の美しさに感動し、この感激を多くの人と分かち合いたいと思い、九十九島を紹介するボランティアガイドを始めました。

観光船のお客さまは湖のように静かな海にびっぴりします。「今日は特別に波が穏やかなのですか」「ご覧の島々が外洋からの波を消してくれているのです」。お客さまとの会話はこんなことから始まります。

約50分間の九十九島遊覧の後、満足気に下船するお客さまに「お友達にも九十九島の良さを伝えてください」とお願いすることを忘れません。お客さまによる宣伝に勝るものはないと思うからです。

話は変わりますが、「九十九島の会」というボランティア団体は、島々の漂着ごみの清掃・環境保全、島の植物や鳥の観察・調査、子どもたちと無人島へ渡り九十九島の自然に親しませる、九十九島の魅力を発信するなどの活動を行っています。観光船ガイドが表舞台とすれば、「九十九島の会」の活動は裏方と言ってもいいかもしれません。

私はその両方の活動に参加していますが、ボランティア活動は自分が楽しいと感じること、マイペースで参加できることが基本です。そうでなければ、長続きしません。奉仕とか貢献とかの堅苦しいことは抜きにして、興味があったら参加することから始めたらよいと思います。



観光課 ☎ 24-1111

シリーズ 佐世保の水事情と石木ダム 9

石木ダム建設事業の進捗状況

昭和50年から着手している石木ダム建設事業は、当初、建設予定地にお住まいの67世帯の全員が建設に反対されていましたが、現在までに全体の8割以上にあたる54世帯の方々にご協力いただき、その方々は既に移転されています。住み慣れた故郷での生活を切望されていましたが、平成2年の川棚町の洪水被害を目の当たりにされ、断腸の思いでご協力をいただきました。

現在、このようなご協力をいただいた土地(現在は長崎県が管理している土地)で、県が県道嬉野川棚線の付替え工事(ダム建設に伴い水没する道路を事前に付け替える工事)を進めています。

工事着手以降、事業に反対する方々による妨害行為が行われ、妨害を禁止する裁判所の判断が示された以降も続いていることから、思うように作業が進められない状況が続いていますが、平成30年度中に予定していた作業はなんとか完了できる見通しとなっています。

また、石木ダム建設に合わせて、佐世保市でも浄水場や取水場を新たに整備する必要があります。

佐世保市では、既にこれらの施設の建設に必要な用地は全て確保していますので、ダム本体工事の進捗に合わせて、いつでも整備を進められる準備ができています。



現在の石木ダム建設事業の様子

水道局総務課、水源対策・企画課 ☎ 24-1151

人の動き(1月1日現在)

- 総人口 249,263人(前月比 -157人)
男性 118,099人(-69人) 女性 131,164人(-88人)
- 世帯数 105,490世帯(前月比 -56世帯)
- 12月中の動き
転入 470人、転出 543人 出生 188人、死亡 272人

広報番組



YouTube版



プレゼント応募

