

5月から防災気象情報の発表が変わります

新しい防災気象情報の情報体系					(避難情報) 取るべき行動
警戒レベル	河川氾濫	大雨	土砂災害	高潮	
警戒レベル 5相当	レベル5 氾濫特別警報	レベル5 大雨特別警報	レベル5 土砂災害特別警報	レベル5 高潮特別警報	(緊急安全確保) 直ちに安全確保
警戒レベル4までに危険な場所から必ず避難					
警戒レベル 4相当	レベル4 氾濫危険警報	レベル4 大雨危険警報	レベル4 土砂災害危険警報	レベル4 高潮危険警報	(避難指示) 危険な場所から全員避難
警戒レベル 3相当	レベル3 氾濫警報	レベル3 大雨警報	レベル3 土砂災害警報	レベル3 高潮警報	(高齢者等避難) 避難に時間を要する人は 早めに避難
警戒レベル 2	レベル2 氾濫注意報	レベル2 大雨注意報	レベル2 土砂災害注意報	レベル2 高潮注意報	避難場所や 非常持ち出し品等の確認
警戒レベル 1	早期注意情報				災害への心構えを高める

防災気象情報の変更点

- 5月から河川氾濫、大雨、土砂災害、高潮に関する各気象情報が、避難行動に対応した5段階の警戒レベルにあわせて形で発表されます。
- 警報、注意報の情報名にレベルの数字をつけて発表します。(変更例)
旧：大雨警報→新：レベル3大雨警報
- 警戒レベル4相当の情報として、危険警報が新設されます。(変更例)
旧：土砂災害警戒情報→新：レベル4土砂災害危険警報



新たな防災気象情報に関する
特設ページ



佐世保市防災ポータル

警報が出たときの行動

本市では、上記の気象警報などを参考に、避難が必要と判断したときは、避難情報を発令します。ご自身やご家族の状況に応じたタイミングで避難をしましょう。

また、どの災害で避難が必要かを把握するため、自宅周辺の河川氾濫や土砂災害などの危険性を調べておくことも重要です。佐世保市防災ポータルのハザードマップで事前に確認しておきましょう。

問い合わせ 防災危機管理局 ☎ 24-1111

広報させぼ

Public relations SASEBO

5

2026
Vol.906

令和8年度一般会計当初予算

特集

写真は、世知原町での茶摘みの様子



編集・発行

令和8年5月1日発行 佐世保市総務部広報広聴課
〒857-8585(市役所専用) 長崎県佐世保市八幡町1-10 TEL 0956-24-1111 FAX 0956-25-2184
印刷/有立山印刷

令和8年度 一般会計当初予算

未来に踏み出すステップへ 明日への扉を拓く予算

シティブランディング・プロジェクトの主な取り組み

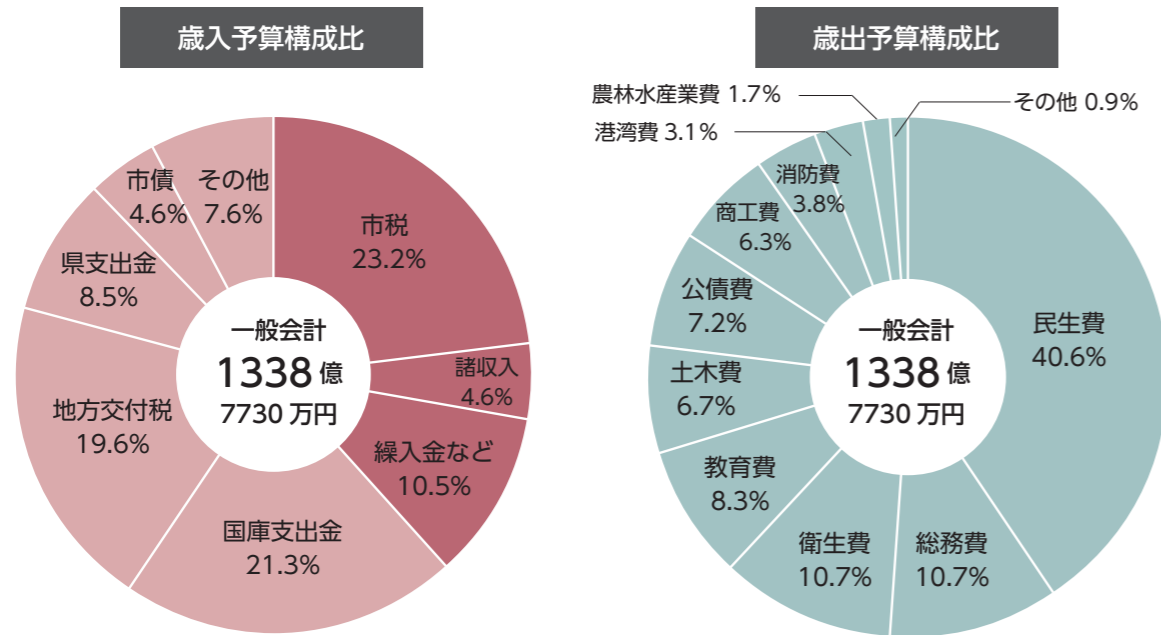

■ = 自主財源 (自主的に収入できる財源) 38.3%
 ■ = 依存財源 (国や県から交付される財源など) 61.6%
 ※端数処理の関係で合計が100%ではありません。

本年度は、第7次総合計画(後期基本計画)の3年目に当たり、これまでの取り組みを踏まえ、その効果を最大限に高めていく重要な段階です。改革と改善を着実に進めながら、限られた行政資源を有効に活用し、経営感覚とコスト意識を持った市政運営を行っていきます。

令和8年度一般会計当初予算は、次の6つの基本方針を定め予算編成に取り組みました。

- ① 「人口減少」という政策課題を解決するため、シティブランディング・プロジェクトを展開する
- ② 県や市役所内の連携を強化し、相乗効果を生み出すこと

- で「効果の最大化」につなげる
- ③ 官民共創によるオール佐世保の視点で、積極的に新たな取り組みを取り入れる
 - ④ 客観的根拠に基づく政策立案に努め、適宜適切に説明責任を果たすことにより市民の理解を促進する
 - ⑤ 賃金・物価・金利が上昇する中、市民目線、市民の立場に立った施策を展開する
 - ⑥ 行財政改革(歳入・歳出両面からの収支改善策)を遂行し、財政の健全性を堅持する

シティブランディング・プロジェクト

本市の最重要課題である人口減少対策に対応する取り組みが「シティブランディング・プロジェクト」です。プロジェクトを構成する4つの柱を紹介します。

<p>子育て</p> <p>まちづくりは人づくりであり、子育て支援の充実、まちの魅力を作り出すという考えの元、切れ目のない支援を通じて、「子育て世代にやさしいまち」を目指します。</p>	<p>産業</p> <p>地域(local)に根差した産業を磨き上げ、世界(global)に通じた「グローバル産業のまち」や、地域経済の活性化による市民所得の向上などを目指します。</p>
<p>地域資源</p> <p>九十九島の美しい景色や豊かな食材など、ここにしかない佐世保ならではの多彩な地域資源を基盤とした「オンリーワンのまち」の価値を創ります。</p>	<p>文化</p> <p>若者コミュニティの構築や佐世保らしいスポーツ、多様な文化活動などによるまちのにぎわいづくりと、その魅力を広めることで、シビックプライドの醸成を図ります。</p>

子育て

学校給食費の無償化
11億3539万円

令和6年度から取り組んでいる中学校給食費の無償化と学校給食費相当額の助成を中学校全学年へ拡大します。また、国の交付金を活用して、小学校給食費の無償化や学校給食費相当額を助成します。

第2子以降の保育料無償化
2億6109万円

第2子以降(1、2歳児)の保育料と第2子以降の副食費の無償化を行います。

高校生等世代の福祉医療費
1億1222万円

高校生等世代の人が病院や薬局にかかった際の医療費を、現物給付方式で助成します。

不妊に悩む方への特定治療支援
927万円

特定不妊治療における先進医療の費用や、市外・県外の医療機関へ通院するための交通費の一部を助成します。

産業

長崎国際大学理工系学部設置支援
3億1590万円

産学官連携を通じた理工系人材の地元定着による、人口減少対策および地域経済の活性化に向けた取り組みとして、令和9年4月に予定されている長崎国際大学理工系学部の新設に伴う費用の一部を助成します。

※本市は、令和8年度から10年度までの間、10億円を支援します。なお理工系学部設置費用の総額は約30億円と計画されています。



長崎国際大学理工系学部の設置支援について寄せられる質問にお答えします。

質問 なぜ、長崎国際大学を支援するのか？

回答 以下の視点から理工系学部設置を支援します。

- ① 県北地域には進学を選択肢が少なく高校生が卒業後に流出しています。この地域に初の4年制大学の理工系学部が設置されることで、地元で学ぶ選択肢を増やし、若者の流出抑制につなげます。
- ② 地元企業における大卒者の採用が難しい状況の中で、人材確保が課題となっています。特にニーズが高い「デジタル人材」の育成と確保につなげます。
- ③ 長崎国際大学は、約2,000人が学んでおり開学から25年間「知の拠点」として地域に貢献してきました。このような「知の拠点」としての大学の将来にわたる存続につなげます。

質問 市の他の事業に影響はないのか？

回答 今回の支援は、ふるさと納税による寄付を積み立てた「ふるさと元気基金」を活用することで、他の市民サービスの財源に影響が出ないよう配慮して進めていきます。

質問 物価高騰対策が優先ではないのか？

回答 本紙5ページに掲載しているとおり、段階的に取り組みを進めています。大学への支援は、本市の将来に向けた投資と考えており、卒業生が本市に就職することで、地元企業の成長につながることを期待されます。なお、約20年間で今回の支援額である10億円相当の税収効果などを見込んでいます。

地域資源

食の拠点整備支援

2400万円

官民連携による食の拠点をまちなかへ整備し、創業希望者、若手料理人が新メニュー開発やイベントを行い、地域食材の付加価値向上、ブランド化を進め、食を目的とする観光誘客を図ります。

させば立神近代化歴史公園

9155万円



※画像はイメージです。

日本遺産「鎮守府」の周遊の起点として、11月に供用開始を予定しています。同公園を核として、市内に点在する近代化遺産をつなぎ、「鎮守府」のさらなる魅力向上と誘客促進を図ります。

ハウステンボスと連携した誘客・周遊促進

3102万円

ハウステンボスと西九州させば広域都市圏12市町の連携協定を機に、食や自然など地域の魅力を活用した事業を展開することで、ハウステンボスから市内や周辺市町への周遊を促進し、滞在時間の延長と消費拡大を図ります。

高島宿泊施設

1500万円



高島活性化コンベンション協会 ESPO が実施する宿泊施設整備の経費を一部支援し、地域資源を生かした持続可能な地域づくりと、滞在型観光の充実を図ります。

文化

若者活躍支援経費

1814万円

若者活躍プロジェクト活動費補助金の運用や若者活躍イベントなどを実施する他、「一般社団法人 Tsunagas (ツナガス)」を設立し次の世代を担う人材の創出を図ります。

V・ファーレン長崎 シティプロモーション

1150万円



県内唯一のプロサッカークラブで、8年ぶりにJ1復帰を果たしたV・ファーレン長崎と連携し、本市の知名度向上やイメージアップを図るための情報発信を実施します。

アーバンスポーツ施設整備

1億6802万円

令和9年4月オープンに向けて、佐世保公園にスケートボードエリアなどを中心とした「アーバンスポーツパーク(仮称)」の整備を進めます。

ツール・ド・九州2026 佐世保クリテリウム

7674万円



令和7年度に引き続き、国際サイクルロードレース「マイナビ ツール・ド・九州2026」のエキシビジョンレースである、「佐世保クリテリウム」を開催します。

第7次佐世保市総合計画 後期基本計画の主な取り組み

令和6年度からスタートした「第7次佐世保市総合計画 後期基本計画」の、令和8年度における主な取り組みを紹介します。

競輪 G1 レース開催など

361億8758万円

年間を通じて、佐世保競輪場でレースを開催し、収益の確保を図ります。なお、8月には、佐世保競輪場の新しいメインスタンド完成を記念して、GI女子オールスター競輪を開催します。

屋内運動場(体育館)への空調整備

2166万円(R7補正7億3364万円)

全ての小・中学校を対象に、児童生徒の最適な学習環境の確保と避難所の機能向上を目的として、屋内運動場(体育館)への空調整備を行います。今年度は11校で空調整備などを実施し、令和13年度の整備完了を目指します。

水産市場 魚類選別機の更新

111万円



漁業者の荷揚げ効率化を図るため、計量・魚箱供給を自動化した省人化機能を持つ「魚類自動選別機」の導入を進めています。今年度は実施設計を行い、令和9、10年度の更新を予定しています。

物価高騰対応経済対策

長引く物価高騰から市民の暮らしと地域経済を守り抜くため、本市では令和7年12月から、合計28事業、総額40億165万円に及ぶ総合的な経済対策をスタートさせています。今回の経済対策は、緊急支援から基盤安定、構造転換へ段階的に進める「重層的支援パッケージ」として実施しています。

ここでは令和8年度の取り組みのうち、「水道基本料金の支援」と「地域通貨発行事業」を紹介します。

水道基本料金などの支援

9億1516万円

使用水量が増加し、光熱水費の負担が重くなる夏場に合わせ、水道基本料金4カ月分を減免します。官公署などの公的機関を除き、水道局と給水契約を締結している全ての契約者が対象です。また、民営簡易水道の利用者に対しても同等の負担軽減を図ります。

地域通貨発行事業

4億9155万円



地域通貨「させばeコイン」を発行し、地域内経済循環と地域活性化を図るため、ポイント還元キャンペーンを実施する他、加盟店間決済機能を導入します。また、新規加盟店へのポイント還元も行うことで、「させばeコイン」の利用可能な店舗を増やし利便性を高めます。

宮島市長へのインタビューを動画でプラス



宮島市長に、令和8年度にける思いや当初予算、シティブランディング・プロジェクトの主な取り組みをインタビューしました。



YouTube「佐世保市チャンネル」
広報させばプラス



01

3月定例市議会で可決等された主な議案

3月定例市議会(2月26日～3月23日)で可決等された53議案の中から、主な議案の概要をお知らせします。

主な条例・一般議案

- 佐世保市消防団員の定員、任免、給与、服務等に関する条例の一部改正の件
消防団員に係る休団制度の創設に伴い、当該制度に係る規定を定めるもの
☎消防局企画管理課 ☎ 23-9253
- 佐世保市国民健康保険条例の一部改正の件
地方税法の一部改正に伴い、子ども・子育て支援納付金に係る規定を定めるとともに、国民健康保険税の税率を改定するもの
☎医療保険課 ☎ 24-1111

補正予算(令和7年度)

国の補正予算によるものや基金造成費など、一般会計および特別会計9会計で補正を行いました。

- 一般会計補正予算の主な内容
 - ①人件費補正によるもの2件 4億2,306万円
 - ②国の補正予算によるもの(障がい福祉サービス事業所等支援事業費など)10件 9億7,818万円
 - ③その他(基金造成費、交通不便地区対策事業費など)21件 35億6,900万円

- ④債務負担行為の追加(総合グラウンド陸上競技場公認検定備品更新事業)1件
- ⑤繰越明許費の追加及び変更(情報システム基盤管理事業、急傾斜地崩壊対策事業など)47件
- 特別会計補正予算の主な内容
 - ①住宅事業(東山住宅解体事業など)3件 △2億890万円
 - ②国民健康保険事業(基金造成費など)10件 4億8,317万円
 - ③競輪事業(競輪開催費など)3件 4,196万円
 - ④卸売市場事業(人件費)1件 113万円
 - ⑤介護保険事業(基金造成費など)7件 2億6,646万円
 - ⑥交通船事業(人件費)1件 83万円
 - ⑦後期高齢者医療事業(後期高齢者医療広域連合納付金など)5件 1億2,133万円
 - ⑧港湾整備事業(三浦地区みなとまちづくり計画賑わい促進事業など)2件 △731万円
 - ⑨母子父子寡婦福祉資金貸付事業(人件費)1件 16万円

会計	補正額	補正後の予算額
一般	49億7,024万円	1,396億6,417万円
特別	6億9,883万円	946億1,962万円

☎財政課 ☎ 24-1111

02

物価高騰対策として水道基本料金を減免します

国の重点支援地方交付金を活用し、水道基本料金を4カ月分減免します。申請は不要です。

使用水量区分(2カ月あたり)	減免となる水道基本料金4カ月換算(税込)
10m ³ までの世帯	4,466円
10m ³ を超える世帯	7,672円

※2カ月あたり20m³を超える水量には超過料金がかかります。

対象 佐世保市水道局と給水契約がある世帯・事業者(官

公署などの公的機関を除く)

期間 検針が奇数月の世帯等は5～9月、検針が偶数月の世帯等は6～10月の使用期間のうち4カ月分
※水道メーターの検針の時期が世帯によって異なります。

● 転居等による新規契約や使用を中止した人
7～10月までの検針分が対象ですが、給水契約の開始・中止時期によって、減免の対象期間は異なります。

※詳しくは佐世保市水道局HPをご覧ください。

☎水道局営業課 ☎ 25-9662

03

市職員採用試験の実施

- 試験日 6月14日(日)
- 試験会場 佐世保市役所
※一部の試験はテストセンターでの受験可。
- 受付期間 5月1日(金)～31日(日)
- 応募方法 電子申請にて

試験職種	採用予定
事務職(大学、社会人経験者、カムバック枠)	20人程度
事務職(社会福祉士)	若干名
土木(大学、経験者特別枠、カムバック枠)	20人程度
電気(大学)	若干名
林産(大学)	1人程度
船員(宇久地区勤務)	1人程度
消防職員(大学)	5人程度



市HP(市職員募集)

☎職員課 ☎ 24-1111
☎消防局総務課 ☎ 23-9251

04

洪水ハザードマップを更新しました

水防法の改正に伴い、洪水ハザードマップを更新しました。洪水ハザードマップは想定される最大規模の雨量に対し、洪水による浸水が予想される範囲や深さ、洪水時の避難場所、避難時の危険箇所などを示しています。いざという時に適切な行動が取れるよう、日頃からこのマップを活用し、避難場所や危険箇所などを確認してください。

該当地区 早岐川水系、小森川水系、金田川水系、相浦川水系、佐々川水系、江迎川水系、鹿町川水系

配布 該当地区の世帯へ4月下旬から配布するほか、河川課や各支所に設置します

※詳しくは市HPをご覧ください。



市HP(洪水ハザードマップ)

☎河川課 ☎ 24-1111

05

4月から妊娠・出産・産後に関するサポートを拡充しました

産前産後家事・育児支援事業

支援員を派遣し、妊産婦の自宅で家事や育児をお手伝いする産前産後家事・育児支援事業の利用期間を拡大し、利用料金を変更しました。

利用期間 出産後1年未満

利用料金 1回500円

産後ケア事業

出産後の休息や育児相談を行う産後ケアが、長崎県内の施設でも利用できるようになりました。本市から県内他市町に里帰りした妊産婦も利用可能です。

内容 訪問ケア、デイケア、ショートステイなど

対象 本市に住民票がある出産後1年未満の人

申込 直接実施機関へ

離島地域安心出産支援事業

高島町、黒島町、宇久町にお住まいの妊産婦の健康診査受診に要した交通費(船賃に限る)について、助成する健康診査項目を拡大しました。

助成を拡大した健康診査 産婦健康診査、1カ月児健康診査、9～10カ月児健康診査

助成額 1回の健診あたり上限8,000円

※詳しくは市HPをご覧ください。



市HP(妊娠・出産・産後に関するサポート)

☎すこやか子どもセンター ☎ 24-1111



📅 随時更新中

佐世保市イベント情報集約サイト



佐世保のイベント情報をぎゅっとひとまとめにした佐世保市イベント情報集約サイト。週末のお出かけの参考に、また、お気に入りのイベント探しなどにご利用ください。

📍 広報広聴課
☎ 24-1111

📅 5/8金ほか

早岐茶市



450年近くの歴史を誇る早岐地区の伝統行事「早岐茶市」が開催されます。早岐瀬戸沿岸の会場には、海産物やお茶の出店が並び、多くの人でにぎわいます。

📅 初市 5/8金、9土、10日
中市 5/22金、23土、24日
後市 5/29金、30土、31日
📍 早岐瀬戸周辺
※早岐川改修工事のため梅市は開催されません。

📍 早岐商工振興会
☎ 60-9428

📅 5/23土 19:30~20:45

春の星空を観察しよう



口径200mmの天体望遠鏡で月、金星、木星、春の星座などを観察します。講師による天文に関する話や当日の星空解説も行います。

📍 少年科学館
📎 50人程度
📎 高校生以上320円、小・中学生150円
📎 電話か直接少年科学館へ

📍 少年科学館
☎ 23-1517

📅 5/25月~6/5金

景観の日写真展

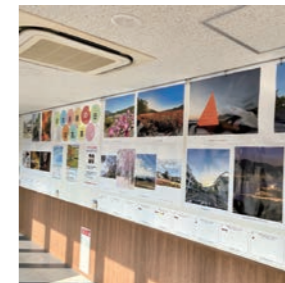

6/1の景観の日にちなみ、佐世保市にある長崎県まちづくり景観資産に登録されている物件の写真展を行います。

📍 高砂駐車場連絡通路
📎 無料

📍 まち整備課
☎ 24-1111

📅 15/9土、210日 10:00~18:00

トップくん杯&こどもフェス



📍 東部スポーツ広場
📎 ①小島よしおさんステージ、大井たかよしさんバスケットニックなど
②子どもダンスショー、マジック・ジャグリングショー、よさこい踊りなど

📍 こどもフェスティバル事務局
☎ 80-4338

📅 5/10日、17日 10:30、13:15

春のバラ園ガイド



バラ園を巡りながら、芸術家の名が付けられたバラを植物担当スタッフがガイドします。参加者にはオリジナルポストカードをプレゼントします。

📍 九十九島動植物園
📎 無料(入園料が別途必要)

📍 九十九島動植物園
☎ 28-0011

📅 5/28日 11:30~

荒川洋×大萩康司デュオコンサート



全国の主要オーケストラの客演やソリストとして活動するフルート奏者の荒川洋氏と、国内外で活動を展開しメディアにも出演多数のギター奏者の大萩康司氏の2人の名手が共演します。

📍 アルカスSASEBO
📎 一般1,000円、ペア券1,800円
©SHIMON SEKIYA

📍 アルカスSASEBO
☎ 42-1111

📅 5/30土 9:00~17:00、31日 9:00~16:00

世知原新茶まつりじげもん市



濃厚なうま味と爽やかな香りの世知原茶。その新茶を中心に地元の農産物や加工品などが販売されます。また、名物「じげもん鍋」の無料振る舞いやマルシェイベントも行われます。世知原の大自然とお買い物を満喫しに、ぜひお越しください。

📍 世知原交流広場

📍 農政課
☎ 24-1111

📅 5/16土~31日の土・日曜

九十九島リラクルーズ

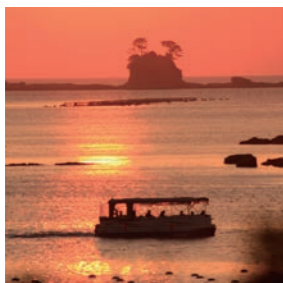

九十九島に沈む夕日を、小型遊覧船から眺めるクルーズです。

📍 九十九島リラクルーズ
📎 先着12人
📎 高校生以上3,000円、4歳~中学生1,800円
📎 前日の15:00までに電話か公式HP内予約ページにて

📍 九十九島パールシーリゾート
☎ 28-4187

📅 5/23土 13:00~16:00

第4回SDGsフェスティバル



消防車前でのフォトブースやEVトラックを活用した給電体験、エコイズなど親子で楽しめるブースを展覧します。他にも楽しいブースが盛りだくさんですので、ぜひお越しください。

📍 佐世保中央公園第2駐車場
📎 無料

📍 ゼロカーボンシティ推進室
☎ 37-6255

📅 6/13土 14:30~15:30

第32回ビブリアバトル



おすすめの本を5分間で紹介し、観客が読みたい1冊を選ぶ「ビブリアバトル」の発表者を募集します。

📍 市立図書館
📎 5人程度(応募者多数の場合は抽選)
📎 電話か応募フォームまたは直接市立図書館へ
📎 5/24日

📍 市立図書館
☎ 22-5618



させぼ競輪 ☎ 31-4797

【場外開催(昼・ナイター)】	日程
・松阪GⅢナイター、函館記念GⅢ ナイターほか	5/9~17
・全プロ(武雄)、宇都宮記念GⅢ、 久留米記念GⅢほか	5/20~6/7

レースの開催日程やバンク開放など、詳しくはさせぼ競輪HPをご覧ください。



お知らせ

特定健康診査の受診券を送付

市国保に加入する40～74歳の人に4月下旬から受診券を送付していますので、年度内に受診しましょう。

※市国保に加入する30～39歳、来年3月31日までに75歳を迎える人、後期高齢者医療制度に加入している人は医療保険課に申し込みが必要です。

☎医療保険課

国民年金加入届出

国内に住む20～60歳の会社を退職した人は、国民年金に加入する届け出が必要となります。また、扶養していた配偶者も、国民年金第1号被保険者への変更手続きが必要になります。届け出をしなかった場合は、年金額が少なくなったり、年金が受け取れなくなったりする場合がありますので、必ず届け出をしましょう。届け出後は、国民年金保険料の納付書が送付されますが、納めることが困難な場合は、退職(失業)による特例免除制度がありますのでご相談ください。

※詳しくは日本年金機構HPをご覧ください。



日本年金機構 HP

☎佐世保年金事務所 ☎34-1189

市民大清掃にご協力ください

日程 6月1日(日)～30日(日)

※各町内会ごとに日程が異なります。

☎廃棄物減量推進課 ☎32-2428

省エネ家電を購入された人に

させばeエコポイントを発行します

燃油高騰の影響を受ける市民の光熱費削減および温室効果ガスの排出削減に

よるゼロカーボンシティ実現のため、一定の基準を満たす家電3品目(エアコン・冷蔵庫・テレビ)の購入に対して、させばeコインで使える「させばeエコポイント」を発行します。

※詳しくは市HPをご覧ください。



市HP(省エネ家電購入促進事業)

☎させばeエコポイント窓口

☎37-8808

太陽光発電設備・蓄電池の設置補助金

再生可能エネルギーの導入および電力の自家消費を進めるため、太陽光発電設備・蓄電池の設置に要する費用の一部を補助します。

※詳しくは市HPをご覧ください。



市HP(太陽光発電設備等設置補助金)

☎ゼロカーボンシティ推進室

☎37-6255

パスポート申請・交付窓口

夏休みなど長期休暇の前は、パスポート申請・交付の窓口が混み合い、待ち時間が長くなる場合があります。またパスポートの申請から交付までは通常2週間程度かかります。祝日がある場合や書類に不備などがある場合はさらに日数がかかります。申請する予定がある人は早めの手続きをお願いします。※有効期間が1年未満の場合は、更新手続きが可能です。

※郵送による受け付け・受け取りはできません。

☎戸籍住民窓口課

マイナンバーカード申請を支援します

ことし4月からマイナンバーカードの申請サポートを開始しました。オペレー

市役所・中央保健福祉センターの各課へは

☎24-1111(代表)からおつなぎします。

ターの案内を受けながら、顔写真撮影を含めた一連の手続きを行うことができます。カードは後日、市役所・支所などの窓口で受け取ってください。

場所 潮見郵便局(潮見町6-11)

内容 マイナンバーカードの新規・更新・再申請

※次の物を持参してください。

- ・本人確認書類(運転免許証など)
- ・二次元コード付き個人番号カード申請書

☎戸籍住民窓口課

マイナンバーカードの

申請・受け取りのための休日開庁

日程 5月24日(日)9～13時

場所 戸籍住民窓口課

内容 マイナンバーカード申請・受け取り、電子証明書の更新手続き

☎戸籍住民窓口課

計量器定期検査を実施

各地区コミュニティセンターで実施します。

日程 ①5月14日(日)針尾地区 ②5月15日(日)宮地区 ③5月18日(日)広田地区 ④5月20日(日)早岐地区 ⑤5月22日(日)日宇地区 ⑥5月27日(日)早岐地区 ⑦5月28日(日)日宇地区 ⑧6月2日(日)大野地区 ⑨6月4日(日)相浦地区
※①② 13時30分～15時 ③④⑤ 10～14時 ⑥⑦ 13時30分～15時 ⑧⑨ 10～14時

☎消費生活センター

出張女性相談室(無料)

DVや家庭問題などの悩みに女性相談員が応じます(秘密厳守)。

日程 5月23日(土)9～16時

場所 スピカ

☎人権男女共同参画課

☎24-6180(予約・相談専用)

☎23-3828(当日連絡用)

5月26日(日)～6月7日(日)は九州一斉住宅用火災警報器普及啓発キャンペーン

住宅用火災警報器の適切な設置は住宅火災の早期発見や被害軽減につながります。この機会に、自宅の住宅用火災警報器の設置と点検をお願いします。

☎消防局予防課 ☎23-2539

6月7日(日)～13日(土)は危険物安全週間

本市でも「つかみ取れ! めぞす無事故の頂上」をスローガンに危険物の事故防止に努めています。危険物を取り扱う際は次のことに気を付けましょう。

- ・灯油用ポリエチレン製容器にガソリンや軽油を入れない
- ・一定数量以上のガソリンなどを取り扱うときは、許可や届け出が必要
- ・セルフ式ガソリンスタンドでは静電気除去シートに触れて給油を行う

☎消防局予防課 ☎23-9257

令和8年経済センサス-活動調査

6月1日を基準日として、全産業における事業所・企業の経済活動を地域別に明らかにするための調査です。顔写真付きの調査員証を携帯した調査員が伺いますので、確認のうえご協力をお願いします。

☎政策経営課

軽自動車税の納付書を

5月中旬に送付します

指定の金融機関や市役所などで6月1日(日)までに納付してください。

※キャッシュレス納付もできます。

※軽自動車税は年度途中で廃車しても還付はありません。

※納税通知書(兼納税証明書)は車検の際に必要な場合があります。大切に保管してください。

☎資産税課(課税)、収納推進課(納税)、市民税課(税証明)

道路拡幅工事による交通規制

工事期間中はご不便をおかけしますが、ご理解とご協力をお願いします。

日程 令和8年6月～令和9年6月
場所 桑木場花高線(国道35号二本松入口交差点)

内容 【市道】夜間車両通行止め、【国道】夜間片側交互通行

※詳しくは市HPをご覧ください。



市HP(市道の通行規制情報)

☎東部工事事務所 ☎38-2387

新築・建て替えの際は
住居表示設定の申し出を

住居表示実施区域内で建物を新築するか建て替える場合は「住居表示設定の申し出」が必要です。(オンラインでも申し出ができます)

※詳しくは市HPをご覧ください。



市HP(住居表示制度)

☎まち整備課

緑の募金のご協力をお願いします

寄せられた緑の募金は森林の整備や緑化の推進、次世代を担う緑の少年団活動などの事業に活用されています。



市HP(緑の募金)

☎農林整備課

梅雨入り前
ため池の越流・決壊を未然に防止するため、維持管理対応指針を参考に、梅雨時には事前に水路の確認や水位の調整など、保全管理の徹底をお願いします。

☎農林整備課

国民生活基礎調査にご協力

統計法に基づき、厚生労働行政の基礎資料とするための調査を実施します。市が任命した調査員が伺いますので、ご理解とご協力をお願いします。

※調査員は写真付きの調査員証を常に身に着け、訪問時には提示します。

日程 6月4日(日)

場所 黒髪町および重尾町一帯

☎保健福祉政策課

卸売市場管理事務所を
農政課へ統合します

農政課との連絡や意思決定の連携などを強化するため、4月1日から農政課へ統合しました。

☎行政マネジメント課

させば生活応援券の紙クーポン券を
順次郵送しています

4月下旬からエリアを分けて順次郵送しています。紙クーポン券を希望する人でまだ申請をしていない人も、申請を受け付けています。させば生活応援券事務局へご連絡ください。



市HP(させば生活応援券発行事業)

☎させば生活応援券コールセンター

☎050-1794-3356

募集

第1期公営住宅空家補充入居者

【用紙配布】5月8日(金)から市営は市営住宅管理センター、県住宅供給公社佐世保事務所、市役所住宅政策課・1階総合案内、各支所、宇久行政センター、市社会福祉協議会。県営は県住宅供給公社佐世保事務所、市営住宅管理センターなど

申込 【市営】5月15日(金)～18日(日)、まちなかコミュニティセンター【県営】5月20日(日)～22日(火)、県住宅供給公社佐世保事務所

※市営と県営の併願もできます。

☎市営住宅管理センター

(市営) ☎25-9625

☎県住宅供給公社佐世保事務所

(県営) ☎22-9612

ボートレース大村のレースを中心にSGレースや全国各地のレースも発売!

来場キャンペーン実施中!

ボートレース チケットショップ 長崎佐々

無料駐車場完備!!

北松浦郡佐々町小浦免1219 TEL0956-59-6351

公式HP

ボートレース大村

BTS 長崎佐々

全館空調シェア No.1

空調革命 Z空調

HINOKIYA

公式ウェブサイトにて新築・分譲地情報公開中

Instagram Home page

■松家住宅 佐世保展示場 〒857-1165 佐世保市大和町875-2

NBCハウジングさせば内(木風町入口バス停より徒歩3分)

営業時間/10:00～18:00 定休日/火・水曜日

0800-200-3244

自衛官

内容 ① 2等陸・海・空士(任期制自衛官) ②技術曹 ③医科・歯科幹部
 対象 ① 18歳以上33歳未満の人 ② 20歳以上で国家免許資格取得者など ③医師・歯科医師免許取得者
 メ切 ① 通年募集 ② 5月15日 ③ 5月21日
 自衛隊長崎地方協力本部佐世保出張所 ☎ 23-1231

子育て

児童扶養手当の手当月額を改定

ことし4月分から児童扶養手当の月額が改定されました。改定された手当は5月振り込み分からです。受給者には4月にお知らせを送付しています。
 子育て支援課

児童手当の申請はお済みですか

出生、転入、転出、児童を養育しなくなったなどの場合は15日以内に速やかに届け出てください。公務員(退職した人を除く)は勤務先で手続きしてください。
 対象 平成20年4月2日以降に生まれた児童を養育している人
 【児童手当の口座変更】
 6月の支払い分に口座変更がある場合は5月29日までに届け出てください。
 子育て支援課

5歳児発達相談事業

今年度5歳になる児童全員を対象に、保護者・園アンケート調査を実施します。自宅に郵送しますので、締め切りまでに回答してください。回答内容を基に、対象となる人には別途相談会を案内します。
 対象 今年度5歳になる幼児(年中児)
 メ切 5月15日
 市HP(5歳児発達相談事業)
 すこやか子どもセンター

福祉と介護

身体障がい者の

運転免許取得費用を一部助成

対象 次の条件を全て満たす人
 ・身体障害者手帳1～4級所持者
 ・市内在住か、本市の援護で障がい者施設などに入所中の入所者
 ・免許の欠格事項に該当しない人(肢体・聴覚障がいの場合は運転適性相談を必ず受けること)
 申込 5月1日～29日の平日に身体障害者手帳を持参して障がい福祉課へ
 ※各支所、宇久行政センターでは受け付けできません。
 ※オンライン申請、郵送も可能です。
 ※申請者多数の場合は選考します。



市HP(障害者自動車運転免許取得費用助成)

障がい福祉課

健康と衛生

マダニ類が媒介する感染症に注意を

マダニにかまれると、重症熱性血小板減少症候群(SFTS)や日本紅斑熱などに感染することがあります。かまれないよう長袖や長ズボンを着用し、肌の露出を少なくしましょう。かまれた時は、医療機関で処置してもらいましょう。
 ※詳しくは市HPをご覧ください。



市HP(マダニによる感染症に注意しよう)

感染症対策課

成人用肺炎球菌予防接種

4月1日から使用するワクチンの種類が変更されました。これに伴い、接種費用が上がります。また、市からの助成額は3,000円から3,500円に変更しました。
 場所 市内の接種実施医療機関

対象 65歳の人、または60～64歳で、心臓、腎臓、呼吸器の機能もしくはヒト免疫不全ウイルスによる免疫の機能障がいにより身体障害者手帳1級を所持する人
 料金 医療機関が設定する金額から3,500円(助成額)を差し引いた額
 申込 直接接種実施医療機関へ
 感染症対策課

RSウイルス感染症予防接種

4月1日から定期接種になりました。このワクチンは、お母さんが接種することで赤ちゃんに免疫を届け、出生直後にRSウイルスによる重い肺炎などにかかることを防ぐためのものです。
 場所 市内の接種実施医療機関
 対象 妊娠28週0日～36週6日の妊婦
 料金 無料
 申込 直接接種実施医療機関へ
 ※里帰りなどのため県外での接種を希望する場合は、早めに感染症対策課へご相談ください。
 感染症対策課

アニサキス食中毒にご注意ください

全国でアニサキスによる食中毒が多く発生しています。魚介類の中にはアニサキス幼虫(半透明な白色で細長い糸状)が寄生していることがあり、これが生きたまま体内に入ってしまうと、食中毒の原因になる可能性があります。魚料理を食べる際には次のことに気を付けましょう。
 ・鮮魚を丸ごと1尾購入したらよく冷やして持ち帰り、すぐに内臓を取り除きましょう。魚の内臓を生で食べることは控えてください。
 ・目視で確認して、アニサキス幼虫を除去してください。
 ・十分な冷凍(マイナス20度で24時間以上)や加熱調理(中心温度60度で1分以上)をしてください。
 ※酢や醤油、ワサビなどの調味料では、アニサキス幼虫は死滅しません。
 生活衛生課

健診・検査など

①がん検診

区分	20代	30代	40代	50・60代	70歳以上
胃	内視鏡	—	3,000円	—	1,500円
	X線	—	2,000円	—	1,000円
肺	X線	—	800円	—	400円
大腸	便潜血	—	1,000円	—	500円
子宮	頸部(けいぶ)	—	1,600円	—	800円
乳	エコー	—	1,400円	—	—
	マンモ	—	1,600円	1,200円	600円

場所 市内の登録医療機関
 ※本市国保加入者、生活保護受給者、節目検診対象者(40・50・60歳)は無料(保険証が証明書が必要)。
 ②肺がん検診(胸部レントゲン、65歳以上は結核検診も兼ねる)
 ・5月22日 ①旧鹿町母子保健センター ②大屋公民館
 ・5月28日 ①鹿町地区コミュニティセンター ②鹿町温泉やすらぎ館
 ・5月29日 ①早岐地区コミュニティセンター ②花高1丁目組公民館
 ・6月4日 ①広田地区コミュニティセンター
 ・6月5日 ①江迎地区コミュニティセンター ②志戸氏公民館
 ・毎週月～木曜(祝日、年末年始を除く)中央保健福祉センター
 ※① 9時20分～10時 ② 10時20分～11時
 対象、料金 ①と同じ 申込 電話で健康づくり課へ
 ③乳がん検診(マンモグラフィ)
 日程 毎週月～木曜 8時50分～11時30分、13時～16時30分、第1、3金曜 13時～16時30分(いずれも祝日、年末年始を除く)
 場所 中央保健福祉センター 対象 40歳以上

料金 ①と同じ 申込 市公式LINEか電話で健康づくり課へ
 ④女性がん健診(肺・大腸・子宮頸・乳がん検診・歯科健診) ※託児付き。
 日程 7月7日 9～11時
 場所 中央保健福祉センター 定員 75人
 対象、料金 ①と同じ(ただし、乳がん検診は40歳以上が対象)
 申込 6月3日以降に長崎県健康事業団けんしん予約センター(☎0120-611-711)へ
 ⑤総合健診(胃・肺・大腸・子宮頸・乳がん検診・特定健診・肺炎ウイルス検診) ※②は歯科健診も含む。
 日程 ① 6月9日 9～14時 ② 6月14日 8時30分～14時
 場所 ①江迎地区文化会館(インフィニタス) ②中央保健福祉センター
 定員 ①先着115人 ②先着130人
 対象、料金 ①と同じ(ただし、胃がん検診は74歳以下、乳がん検診は40歳以上が対象)
 申込 ①② 5月11日以降に長崎県健康事業団けんしん予約センター(☎0120-611-711)へ
 ⑥お口のお悩み相談
 日程 5月12日、26日 9時～11時30分
 場所 中央保健福祉センター
 ⑦HIV・クラミジア・梅毒抗体検査(匿名、無料)【休日検査】
 日程 6月7日 場所 中央保健福祉センター
 申込 市公式LINEから
 ⑧乳幼児健診(約1カ月前に該当者に通知します)
 4カ月児健診 対象 3～4カ月ごろ
 1歳6カ月児健診 対象 1歳6～8カ月ごろ
 3歳児健診 対象 3歳6～8カ月ごろ
 健康づくり課(①～⑥)、感染症対策課(⑦)、すこやか子どもセンター(⑧)

相談など

子どもの発達(要予約)
 すこやか発達センター(療育相談) ☎ 23-3945
 健康づくり課(歯科保健相談)
 障がい福祉 障がい福祉課
 ●佐世保断酒会
 5月12日、17日、26日、6月9日 13時30分、6月6日 19時
 ●GA 佐世保(ギャンブル依存症当事者会)
 毎週水曜 19時
 ●ギャマノン結(ギャンブル依存症の家族の会)
 毎週水曜 19時30分
 ●高次脳機能障害当事者会・家族の集い
 5月23日 13時
 ●ひきこもり家族会(あのねの木)
 5月20日 10時
 ●精神障がい者家族の会(ゆみはり会)
 5月16日 13時
 ●精神障がい者当事者会(ふたばの陽)
 5月16日 13時30分
 認知症本人ミーティング 長寿社会課
 5月21日 13時30分～15時
 医療に関する相談 保健福祉政策課
 医療安全支援センター ☎ 25-9723
 生活にお困りの方への支援
 市社会福祉協議会 ☎ 23-0265
 いじめ・不登校・非行問題相談窓口
 青少年教育センター ☎ 22-0077
 長崎県子ども医療電話相談
 ☎ # 8000 または ☎ 095-822-3308
 休日・夜間の救急医療体制
 急病診療所 ☎ 25-3352
 長崎県救急安心センター
 # 7119 または ☎ 095-801-1217
 休日・夜間の救急医療

佐世保駅前 3つのホテル 2～200名様 マイクロバス送迎無料 先着順
ご法要・お祝い事 ご予約承ります

ワシントンホテル 潮見町12-7 TEL 32-8011 完全個室で安心	グリーンホテル 三浦町4-1 TEL 25-6261 仕出し始めました	レオプラザホテル 三浦町4-28 TEL 22-4141 200名大ホールあります
--	---	---

佐世保のミライに炎を灯したい。

INSTAGRAM
 西部ガス佐世保 クッキングクラブ
 西部ガス佐世保 クッキングクラブ
 西部ガス佐世保株式会社
 佐世保市万津町7番36号 TEL0956-23-5931

お便り

From

市民の方から寄せられた市政へのご意見や感想などを紹介します。

意見 地域ごとに民生委員・児童委員がいらっしゃいますが、どのような活動をしているのでしょうか？

回答 民生委員・児童委員は、同じ地域で生活する住民の一員として、住民からのさまざまな生活上の困り事や心配事に関する相談に応じ、必要な支援が受けられるよう、地域の専門機関への「つなぎ役」としての役割を担っています。

民生委員・児童委員の中には、子どもや子育てに関する支援を専門に担当する主任児童委員として選任されている人もおり、学校などと連携して地域の「子育て応援団」としてさまざまな活動に協力しています。



市 HP
(民生委員・児童委員について)

民生委員・児童委員の日

5月12日は、全国民生委員児童委員連合会が定める「民生委員・児童委員の日」です。民生委員・児童委員の活動には地域住民の皆さんや関係機関・団体の理解と相互の信頼関係が必要です。

この機会に、民生委員・児童委員をより身近に感じていただき、活動に対するご理解とご協力をお願いします。

保健福祉政策課 ☎ 24-1111

Present

広報アンケート

「広報させば5月号」満足度アンケート
次のうち、当てはまる番号をお答えください。
①大変良い ②良い ③不満 ④大変不満

応募方法
「はがき」か「応募フォーム」で、①「広報させば」満足度アンケートの該当番号②住所③氏名④年齢⑤電話番号⑥広報紙(特集)へのご意見・ご感想⑦広報紙(特集以外)や市政に関するご意見・ご感想を書いて、5月21日(木)までに広報広聴課へ(消印有効)。

※応募は1人1通、応募者の中から抽選で決定します。発表は発送(6月中旬)をもって代えさせていただきます。

3月号のアンケート 168通

5月号プレゼント

九十九島いりこだし

5名様



いりこ本来の力強いうまみと、上品な香りを存分にお楽しみいただける、自慢の出汁パック「九十九島いりこだし」を5名様にプレゼントします。

☎ (有) まさるフーズ ☎ 33-5588

宛先 はがき 〒857-8585 (住所不要)
佐世保市役所広報広聴課宛て



広報させばアンケート
応募フォーム



広報ポータル

PORTAL



シリーズ

NEWS M SASEBO



市長が市政やイベント情報などをニュース番組のようにお伝えしている情報番組です。YouTubeで配信していますので、どうぞご覧ください。

シリーズ

文化×スポーツのちから



第29回日本ミッドアマチュアゴルフ選手権 優勝
山下 大介さん

シリーズ

基地のお仕事紹介



海上自衛隊 佐世保音楽隊
海士長 外園 寛治さん

シリーズ

佐世保市 LINE 公式アカウント



市政情報やイベント情報の紹介、緊急を要するお知らせなどを発信しています。

おすすめ

おすすめ図書



青の図鑑
橋本実千代/監修
(三オブックス)
色、空、植物、言葉、文学、芸術など。さまざまな分野の「青」の魅力が詰まった図鑑です。

今月のレシピ



なすとツナのさっぱり
香味だけかけ
電子レンジ調理だけで作ることができます。



クックパッド
レシピ

DATA

人の動き(4月1日)



- 総人口223,998人(前月比-1,519人) **統計情報**
男性 106,240人(-840人)
女性 117,758人(-679人)
- 世帯数 101,774世帯(前月比-197世帯)
- 3月中の動き
転入1,728人、転出3,108人
出生122人、死亡261人

木くちのみなホステル

土日祝日も診療

オークどうぶつ病院 CT・MRI ☎ 0956-34-0900
卸団地(十八親和銀行前) 佐世保市卸本町8-3

競輪教室参加者募集!

開催日時:5月24日(日)
時間:10:30~13:30
場所:佐世保競輪 前売投票所3F
ウインちゃんルーム

参加費:無料(昼食付)定員30名
予約:電話受付 0956-31-4797 (要予約)

8/10~8/10 佐世保GI初開催!
女子オールスター競輪
ナイター競輪 開催決定

お問い合わせ
佐世保競輪事務所 Tel:0956-31-4797 千原町2-5
●競輪は適度に楽しませよう ●車券の購入は20歳になってから

SASEBO KEIRIN