

令和4年度 政務活動費収支報告書

(令和4年4月1日～令和5年3月31日)

会派名：自民党市民会議

1. 収 入

項 目	金 額	備 考
政務活動費	9,600,000円	
収入合計	9,600,000円	

2. 支 出

項 目	金 額	備 考
調査研究費	539,265円	
研修費	133,650円	
広報費	3,023,672円	燃料代、電話代
広聴費	7,950円	
要請・陳情活動費	0円	
会議費	0円	
資料作成費	0円	
資料購入費	329,667円	専門書等購入費
人件費	0円	
事務費	1,786,754円	複合機リース料
支出合計	5,820,958円	

3. 差 引 残 額

項 目	金 額	備 考
収入合計－支出合計	3,779,042円	

(注) 備考欄には、主たる支出の内訳を記載する。

令和4年度政務活動費 実績報告資料

調 査 研 究 費	539,265円
出席負担金・会費	32,165円
①大村湾議員連盟 年会費（16人分） 7/22	32,000円
①大村湾議員連盟（振込手数料） 7/22	165円
旅費	304,400円
②全国和牛能力共進会 鹿児島大会（8人）その1 10/8～10/9	253,320円
②全国和牛能力共進会 鹿児島大会（1人）その2 10/8	11,830円
②全国和牛能力共進会 鹿児島大会（1人）その3 10/8～10/9	13,670円
③九州沖縄防衛議連総会（熊本市）（2人） 10/27	25,580円
宿泊費	133,200円
②全国和牛能力共進会 鹿児島大会（8人）その1 10/8～10/9	118,400円
②全国和牛能力共進会 鹿児島大会（1人）その2 10/8	0円
②全国和牛能力共進会 鹿児島大会（1人）その3 10/8～10/9	14,800円
日当	63,000円
②全国和牛能力共進会 鹿児島大会（8人）その1 10/8～10/9	48,000円
②全国和牛能力共進会 鹿児島大会（1人）その2 10/8	3,000円
②全国和牛能力共進会 鹿児島大会（1人）その3 10/8～10/9	6,000円
③九州沖縄防衛議連総会（熊本市）（2人） 10/27	6,000円
交通費	1,100円
④駐車場料（日中国交正常化50周年記念事業） 12/3	700円
⑤通行料（高規格道路「西彼杵道路」「長崎南北幹線道路」建設促進大会） 1/14	400円
その他	5,400円
②土産代（臼川製茶、全国和牛能力共進会） 10/8～10/9	5,400円

令和4年7月7日

大村湾沿岸議員連盟会員 各位

大村湾沿岸議員連盟 会長 村崎 浩史
(公 印 省 略)

令和4年度大村湾沿岸議員連盟会費の納入について (お願い)



謹啓 時下ますますご清栄のこととお喜び申し上げます。

さて、令和4年度大村湾沿岸議員連盟会費を、下記口座にお振込みいただきますようお願いいたします。なお、会費納入をもって今年度会員の継続申し込みがあったものとさせていただきますのでご了承願います。

また、会費未納の会員が増えておりますので、恐れ入りますが、各市・町の理事が中心となって、できるだけ各市・町議会の会員分をまとめて納入くださるようご協力をお願いします。その際は、必ず納入された会員名が分かる名簿を下記に記載しております FAX 又はメールにてお知らせいただきますよう併せてお願いします。

※8月1日(月)開催の大村湾沿岸議員連盟総会の受付の際にも、会費の納入ができますので申し添えます。

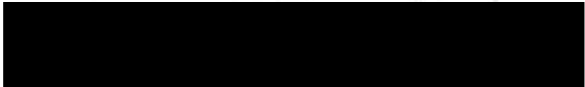
記

- | | |
|---------|---|
| 1 会 費 | 年度会費 2千円 ×16人 |
| 2 振 込 先 | 
大村湾沿岸議員連盟 (オオムラワンエンガンギインレンメイ) |
| 3 納入期限 | 8月1日(月) |
| 4 F a x | 0957-52-3828 (担当: 大村市議会事務局  |
| メ ー ル | gikai@city.omura.nagasaki.jp |

令和4年7月7日

大村湾沿岸議員連盟会員 各位

大村湾沿岸議員連盟 会長 村崎 浩史

(公 印 省 略)

大村湾沿岸議員連盟総会及び研修会の開催について（ご案内）

謹啓 時下ますますご清栄のこととお喜び申し上げます。

さて、令和4年度総会及び研修会を下記のとおり開催しますので、ご多忙とは存じますが、万障お繰り合わせのうえ、ご出席いただきますようお願い申し上げます。

記

- 1 日 時 令和4年8月1日（月） 10:00～10:30（総 会）
10:30～12:00（研修会）
- 2 場 所 パークベルズ大村（長崎県大村市幸町25-30）
- 3 総 会 （1）令和3年度事業報告及び収支決算報告について
（2）令和4年度事業計画（案）及び収支予算（案）について
- 4 研修会 講 演
①地域における豊かな海づくりの取組効果調査等業務について
講 師 長崎県地域環境課職員 様
②大村湾の水産資源保全を目指した貧酸素対策研究会について
講 師 長崎大学 水産・環境科学総合研究科水産資源分野教授
和田 実 様

※誠に恐れ入りますが、準備の都合上、同封の「出欠報告書」にて

7月22日（金）までに出欠のご連絡をいただきますようお願いいたします。

※当日は、地球温暖化対策の一環としてクールビズをお願いいたします。

※当日は、別添駐車場案内図のとおり、パークベルズ大村駐車場またはシーハット
おおむら・さくらホール駐車場をご利用ください。

〒856-8686 大村市玖島1丁目25番地

大村湾沿岸議員連盟事務局（大村市議会事務局内）

担当： XXXXXXXXXX TEL0957-52-3828



十八親和銀行キャッシュサービス

ご利用控

印紙税申告納

母版ご利用いただきありがとうございます。印紙税の納付は、お振込の金額にプラスして行われます。お振込の金額にプラスして印紙税を納付ください。

付につき長崎

年 月 日 お取扱時間 お取扱店 振替
040722134800760 東証第1596号

取引口座番号 取引口座名 科目 口座番号

お取引内容 お取扱金額

支払 コート お取扱後残高

012 * * * * *

(ご案内)

お取扱金額 (枚)

* * * * *

* * * * *

* * * * *

お受取人

普通

オオノワンカンガングインレンメイ様

ご依頼人

シブシブ様

ミニコンカイク カイハチヨウ マツオ

シブシブ様

095624111

電話番

1029

振替通手料

¥32,000

振込手数料

¥165

十八親和銀行

領 収 書

佐世保市議会議員 田山 藤丸 様

金 2,000 円

ただし、令和4年度大村湾沿岸議員連盟
会費として上記の金額を領収いたしました。

令和4年8月1日

大村湾沿岸議員連盟会長 村崎 浩史



領 収 書

佐世保市議会議員 鶴 大地 様

金 2,000 円

ただし、令和4年度大村湾沿岸議員連盟
会費として上記の金額を領収いたしました。

令和4年8月1日

大村湾沿岸議員連盟会長 村崎 浩史



領 収 書

佐世保市議会副議長 永安 健次 様

金 2,000 円

ただし、令和4年度大村湾沿岸議員連盟
会費として上記の金額を領収いたしました。

令和4年8月1日

大村湾沿岸議員連盟会長 村崎 浩史



領 収 書

佐世保市議会議員 山口 裕二 様

金 2,000 円

ただし、令和4年度大村湾沿岸議員連盟
会費として上記の金額を領収いたしました。

令和4年8月1日

大村湾沿岸議員連盟会長 村崎 浩史



領 収 書

佐世保市議会議員 大村 哲史 様

金 2,000 円

ただし、令和4年度大村湾沿岸議員連盟
会費として上記の金額を領収いたしました。

令和4年8月1日

大村湾沿岸議員連盟会長 村崎 浩史



領 収 書

佐世保市議会議員 草津 俊比古 様

金 2,000 円

ただし、令和4年度大村湾沿岸議員連盟
会費として上記の金額を領収いたしました。

令和4年8月1日

大村湾沿岸議員連盟会長 村崎 浩史



領 収 書

佐世保市議会議員 松尾 裕幸 様

金 2,000 円

ただし、令和4年度大村湾沿岸議員連盟
会費として上記の金額を領収いたしました。

令和4年8月1日

大村湾沿岸議員連盟会長 村崎 浩史



領 収 書

佐世保市議会議員 長野 孝道 様

金 2,000 円

ただし、令和4年度大村湾沿岸議員連盟
会費として上記の金額を領収いたしました。

令和4年8月1日

大村湾沿岸議員連盟会長 村崎 浩史



領 収 書

佐世保市議会議員 田中 稔 様

金 2,000 円

ただし、令和4年度大村湾沿岸議員連盟
会費として上記の金額を領収いたしました。

令和4年8月1日

大村湾沿岸議員連盟会長 村崎 浩史



領 収 書

佐世保市議会議員 林 健二 様

金 2,000 円

ただし、令和4年度大村湾沿岸議員連盟
会費として上記の金額を領収いたしました。

令和4年8月1日

大村湾沿岸議員連盟会長 村崎 浩史



領 収 書

佐世保市議会議員 崎山 信幸 様

金 2,000 円

ただし、令和4年度大村湾沿岸議員連盟
会費として上記の金額を領収いたしました。

令和4年8月1日

大村湾沿岸議員連盟会長 村崎 浩史



領 収 書

佐世保市議会議員 湊 浩二郎 様

金 2,000 円

ただし、令和4年度大村湾沿岸議員連盟
会費として上記の金額を領収いたしました。

令和4年8月1日

大村湾沿岸議員連盟会長 村崎 浩史



領 収 書

佐世保市議会議員 北野 正徳 様

金 2,000 円

ただし、令和4年度大村湾沿岸議員連盟
会費として上記の金額を領収いたしました。

令和4年8月1日

大村湾沿岸議員連盟会長 村崎 浩史

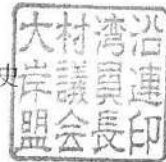

領 収 書

佐世保市議会議員 橋之口 裕太 様

金 2,000 円

ただし、令和4年度大村湾沿岸議員連盟
会費として上記の金額を領収いたしました。

令和4年8月1日

大村湾沿岸議員連盟会長 村崎 浩史



領 収 書

佐世保市議会議員 角田 隆一郎 様

金 2,000 円

ただし、令和4年度大村湾沿岸議員連盟
会費として上記の金額を領収いたしました。

令和4年8月1日

大村湾沿岸議員連盟会長 村崎 浩史



領 収 書

佐世保市議会議員 市岡 博道 様

金 2,000 円

ただし、令和4年度大村湾沿岸議員連盟
会費として上記の金額を領収いたしました。

令和4年8月1日

大村湾沿岸議員連盟会長 村崎 浩史



政務活動費 旅費 支払証明書

令和4年10月9日

会派代表者

松尾 裕幸



佐世保市旅費条例の規定に基づき、次のとおり支給したことを証明します。

①視察地 鹿児島県南九州市・霧島市

②視察期間 令和4年10月8日～令和4年10月9日（1泊2日）

その1

（旅費試算者 角田隆一郎 )

No.	氏 名	金額（円）	受領印	No.	氏 名	金額（円）	受領印
1	田 中 稔	21,600		5	橋之口 裕太	21,280	
2	田 山 藤 丸	21,960		6	林 健 二	22,520	
3	鶴 大 地	21,320		7	大 村 哲 史	21,540	
4	角 田 隆 一 郎	22,620		8	市 岡 博 道	21,140	

※1人あたりの金額の内訳は下記のとおり

交通費	別途、バス借上げ（245,740円）	円
宿泊料	14,800円 × 1泊＝	14,800 円
日 当	3,000円 × 2日＝	6,000 円
小 計		20,800 円

※別途、議員別交通費合計（自宅～佐世保駅前） 7,580 円

旅費（個人）	¥173,980 円
バス借上げ料	¥245,740 円
旅費合計	¥419,720 円

月 日	精 算 確 認	
	代表者	会計担当
		

市民会派視察日程

[田中議長、田山、鶴、角田、橋之口、崎山、林、大村、市岡 計9名]

10/8 (土)	<p>8:00 → 8:05 佐世保市役所 ——— 佐世保駅 ——— 貸切バス</p> <p>8:10 → 昼食 貸切バス</p> <p>→ 13:30 株式会社戸川製茶 13:30~14:30 貸切バス</p> <p>14:30 → 15:00 ——— 貸切バス</p> <p>夕食 ——— ホテル 貸切バス</p> <p>全国和牛能力共進会 (肉牛の部会場) 15:00~16:30</p> <p>ロイヤルイン川内 TEL 0996-20-7833 薩摩川内市大小路町8-19</p>
10/9 (日)	<p>8:05 → 9:30 ホテル ——— 貸切バス</p> <p>12:00 → ——— 昼食</p> <p>全国和牛能力共進会 (種牛の部会場) 10:00~12:00</p> <p>——— 佐世保駅 ——— 佐世保市役所 貸切バス 貸切バス</p>

【株式会社戸川製茶】鹿児島県南九州市知覧町郡12097

●視察テーマ 全国茶品評会で1等1席を受賞した茶園の取組について

【全国和牛能力共進会 (肉牛の部会場)】鹿児島県南九州市知覧町郡17880 (知覧平和公園)

●視察テーマ 和牛能力共進会における先進畜産農家の姿勢・取組について

【全国和牛能力共進会 (種牛の部会場)】鹿児島県霧島市牧園町高千穂3311

●視察テーマ 和牛能力共進会における先進畜産農家の姿勢・取組について

旅 費 明 細 書									
出張先 鹿児島県南九州市・霧島市			期間 10 月 8 日 ～ 10 月 9 日						
シーズン別	月	日	発 地 名	着 地 名	宿 泊 地	利用する交通機関 (バック以外)	金額	× 件数	金額 (計算)
通・閑・繁	10	8	佐世保	鹿児島県 南九州市	薩摩川内市	貸切バス		×	-
通・閑・繁	10	9	鹿児島県 南九州市	鹿児島県 霧島市					-
通・閑・繁	10	9	鹿児島県 霧島市	佐世保					-
通・閑・繁									-
通・閑・繁									-
通・閑・繁						バス (往復) 自宅～佐世保市役所	別添 1 のとおり		
通・閑・繁						①交通機関計			-

行程・理由等

```

graph LR
    A[自宅] -- "別添1のとおり  
バス" --> B[佐世保市役所]
    B -- "貸切バス" --> C[南九州市]
    C -- "貸切バス" --> D[霧島市]
    D -- "貸切バス" --> B
    style C fill:none,stroke:none
    style D fill:none,stroke:none
    
```

No.	等級	日	② 日 当	泊	③ 宿 泊 料	④ バック料金	朝食	夕食	⑤ 食事代相当額	①+②+③+④+⑤+⑥ 合 計	備考 ⑥バス往復 議員名
1	1	2	6,000	1	14,800					21,600	800円 田中
2	1	2	6,000	1	14,800					21,960	1,160円 田山
3	1	2	6,000	1	14,800					21,320	520円 鶴
4	1	2	6,000	1	14,800					22,620	1,820円 角田
5	1	2	6,000	1	14,800					21,280	480円 橋之口
6	1	2	6,000	1	14,800					22,520	1,720円 林
7	1	2	6,000	1	14,800					21,540	740円 大村
8	1	2	6,000	1	14,800					21,140	340円 市岡
										合 計	173,980

合 計	173,980
-----	---------

自宅～佐世保市役所等の交通費(バス代往復)

No.	利用する公共交通機関	乗(降)車バス停	降(乗)車バス停	交通機関計①'				
1	西肥バス	柚木	佐世保市役所前	400 円	×	2 =	800 円	田中 田山 鶴 角田 橋之口 林 大村 市岡 崎山 崎山 永安 永安
2	西肥バス	岩渕新田		580 円	×	2 =	1,160 円	
3	西肥バス	四条橋		260 円	×	2 =	520 円	
4	西肥バス	福井		910 円	×	2 =	1,820 円	
5	西肥バス	福石中学校前		240 円	×	2 =	480 円	
6	西肥バス	木浦原		860 円	×	2 =	1,720 円	
7	西肥バス	木宮町		370 円	×	2 =	740 円	
8	西肥バス	佐世保駅前		170 円	×	2 =	340 円	
9	西肥バス	吉岡橋	佐世保市役所前	310 円	×	1 =	310 円	
9	西肥バス	佐世保駅前	吉岡橋	310 円	×	1 =	310 円	
10	西肥バス	楠泊	佐世保駅前	1,070 円	×	1 =	1,070 円	
10	西肥バス	佐世保市役所	楠泊	1,060 円	×	1 =	1,060 円	

合計 10,330 円

政務活動費 旅費 支払証明書

令和4年10月9日

会派代表者 松尾 裕幸



佐世保市旅費条例の規定に基づき、次のとおり支給したことを証明します。

①視察地 鹿児島県南九州市・霧島市

②視察期間 令和4年10月8日（1日）

その2

（旅費試算者 角田隆一郎 )

No.	氏 名	金額（円）	受領印	No.	氏 名	金額（円）	受領印
1	崎 山 信 幸	14,830		4			
2				5			
3				6			

※1人あたりの金額の内訳は下記のとおり

交通費	JR・新幹線	11,210 円
宿泊料	泊＝	0 円
日 当	3,000円× 1 日＝	3,000 円
小 計		14,210 円

※別途、議員別交通費合計（自宅～佐世保駅前） 620 円

旅費合計 ￥14,830 円

月 日	精 算 確 認	
	代表者	会計担当
		

自民党市民会議 会派視察視察日程

[岡山議員]

10/8 (土)	7:35 → 7:40 佐世保市役所 貸切バス	7:40 → 佐世保駅 貸切バス	→ 13:20 (昼食) 貸切バス	13:25 → 13:30 知覧デニスの森公園 貸切バス	14:30 → 15:00 南九州市役所 (株) 伊川製茶 13:30~14:30 貸切バス	15:00~16:00 全国和牛能力共進会 (肉牛の部会場) 15:00~16:00
	16:00 → 川内 貸切バス	(夕食) 新島栖 貸切バス	20:25 → 21:35 新幹線さくら408号 みどり63号	22:00 → 23:18 佐世保		

【南九州市役所】鹿児島県南九州市知覧町郡12097(株)伊川製茶

- 視察テーマ 全国茶品評会で1等1席を受賞した茶園の取組について
- 【全国和牛能力共進会(肉牛の部会場)】鹿児島県南九州市知覧町郡17880(知覧平和公園)
- 視察テーマ 和牛能力共進会における先進畜産農家の姿勢・取組について
- 【全国和牛能力共進会(種牛の部会場)】鹿児島県霧島市牧園町高千穂3311
- 視察テーマ 和牛能力共進会における先進畜産農家の姿勢・取組について

旅 費 明 細 書

出張先 鹿児島県南九州市

期間 10月8日～10月8日

シーズン別	月	日	発地名	着地名	宿泊地	利用する交通機関 (パック以外)	金額 × 件数	金額 (計算)
通・閑・繁	10	8	佐世保	鹿児島県 南九州市		貸切バス	× -	-
通・閑・繁	10	8	鹿児島県 南九州市	佐世保		J R・新幹線	11,210 × 1	11,210
通・閑・繁								-
通・閑・繁								-
通・閑・繁								-
通・閑・繁						バス (往復) 自宅～佐世保市役所	別添①のとおり	
通・閑・繁						①交通機関計		11,210

行程・理由等

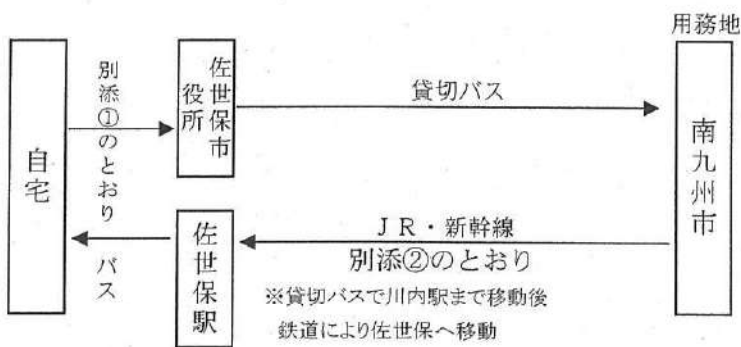

No.	等級	日	② 日 当	泊	③ 宿 泊 料	④ パック料金	朝食	夕食	⑤ 食事代相当額	①+②+③+④+⑤+⑥ 合 計	備考 ⑥バス往復 議員名
1	1	1	3,000							14,830	620円 崎山

合 計 14,830

川内(鹿児島)から佐世保

2022/10/08(土) 20:25 出発

全印刷について

おすすめ順

到着が早い順

所要時間順

乗換回数順

安い順

経路1 20:25発 → 23:54着

3時間29分

乗換 3回

10,010円

JR 新

経路2 20:25発 → 23:18着

2時間53分

乗換 1回

11,210円

JR 特 新

経路 1 安

2022/10/08(土)

20:25発 → 23:54着 総額 10,010円

所要時間 3時間29分 乗車時間 2時間57分 乗換 3回 距離 299.7km

経路	乗車位置	運賃	指定席/料金	距離
川内(鹿児島)				
20:25-21:35 70分	新 新幹線 さくら408号 (N700系)(広島行)	5,610円	指定席 4,400円	214.2km
乗換7分 待ち8分	新島栖			
21:50-22:36 46分	JR 長崎本線(江北行)	↓		36.7km
乗換2分 待ち3分	江北(佐賀) [当駅始発]			
22:41-23:30 49分	JR 佐世保線(早岐行)	↓		48.8km
乗換2分 待ち10分	早岐			
23:42-23:54 12分	JR 佐世保線(佐世保行)	↓		↓
佐世保				

経路 2 早 楽

2022/10/08(土)

20:25発 → 23:18着 総額 11,210円

所要時間 2時間53分 乗車時間 2時間22分 乗換 1回 距離 299.7km

経路	乗車位置	運賃	指定席/料金	距離
川内(鹿児島)				
20:25-21:35 70分	新 新幹線 さくら408号 (N700系)(広島行)	5,610円	指定席 4,400円	214.2km
乗換7分 待ち18分	新島栖			
22:00-23:03 63分	特 みどり63号(佐世保行)	↓	自由席	76.6km

政務活動費 旅費 支払証明書

令和4年10月9日

会派代表者

松尾 裕幸



佐世保市旅費条例の規定に基づき、次のとおり支給したことを証明します。

①視察地 鹿児島県南九州市・霧島市

②視察期間 令和4年10月8日～令和4年10月9日（1泊2日）

その3

（旅費試算者 角田隆一郎 ）

No.	氏 名	金額（円）	受領印	No.	氏 名	金額（円）	受領印
1	永 安 健 次	34,470		4			
2				5			
3				6			



※1人あたりの金額の内訳は下記のとおり

交通費	JR・新幹線・バス	11,540 円
宿泊料	14,800円× 1 泊＝	14,800 円
日 当	3,000円× 2 日＝	6,000 円
小 計		32,340 円

※別途、議員別交通費合計（自宅～佐世保駅前） 2,130 円

旅費合計

¥34,470 円

月 日	精 算 確 認	
	代表者	会計担当
		

市民会派 鹿兒島市議会 視察日程

[永安議員]

10/8 (土)	<div> 13:44 → 15:06 佐世保駅 ——— 新島栖 ——— 川内 ——— 串木野 ——— (夕食) ——— ホテル みどり34号 (博多行) 新幹線つばめ325号 JR鹿児島本線 徒歩12分 貸切バス </div>
10/9 (日)	<div> 8:00 → 9:30 ホテル ——— (昼食) ——— 佐世保駅 ——— 佐世保市役所 貸切バス 貸切バス 貸切バス </div> <div> 12:00 → 全国和牛能力共進会 (種牛の部会場) 10:00~12:00 貸切バス </div>

ロイヤルイン川内
TEL 0996-20-7833
薩摩川内市大小路町8-19

【南九州市役所】鹿児島県南九州市知覧町郡12097 (株) 杉川製茶)

- 視察テーマ 全国茶品評会で1等1席を受賞した茶園の取組について
- 【全国和牛能力共進会 (肉牛の部会場)】鹿児島県南九州市知覧町郡17880 (知覧平和公園)
- 視察テーマ 和牛能力共進会における先進畜産農家の姿勢・取組について
- 【全国和牛能力共進会 (種牛の部会場)】鹿児島県霧島市牧園町高千穂3311
- 視察テーマ 和牛能力共進会における先進畜産農家の姿勢・取組について

旅 費 明 細 書

出張先 鹿児島県霧島市

期間 10月8日～10月9日

シーズン別	月	日	発 地 名	着 地 名	宿 泊 地	利用する交通機関 (パック以外)	金額 × 件数	金額 (計算)
通・閑・繁	10	8	佐世保	鹿児島県 霧島市	薩摩川内市	J R・新幹線 ・バス	11,540 × 1	11,540
通・閑・繁	10	9	鹿児島県 霧島市	佐世保		貸切バス		-
通・閑・繁								-
通・閑・繁								-
通・閑・繁								-
通・閑・繁						バス (往復) 自宅～佐世保市役所	別添①のとおり	
通・閑・繁						①交通機関計		11,540

行程・理由等

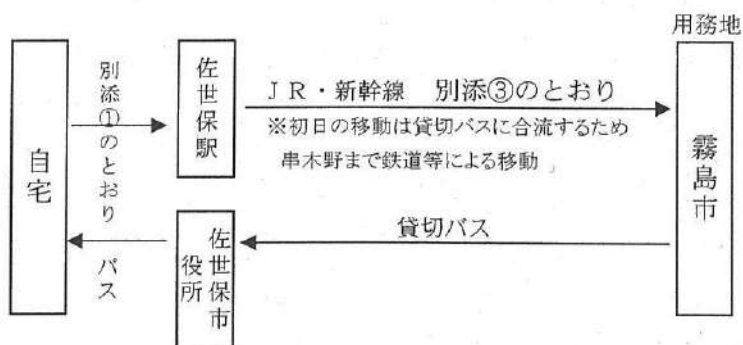

No.	等級	日	② 日 当	泊	③ 宿 泊 料	④ パック料金	朝食	夕食	⑤ 食事代相当額	①+②+③+④+⑤+⑥ 合 計	備考 ⑥バス往復 議員名
1	1	2	6,000	1	14,800					34,470	2,130円 ・ 永安

合 計 34,470

佐世保 から 串木野

2022/10/08(土) 13:42 出発

全印刷について

おすすめ順 到着が早い順 所要時間順 乗換回数順 安い順

経路1	13:44発 → 18:14着	4時間30分	乗換 4回	10,340円	JR 新
経路2	13:44発 → 17:50着	4時間6分	乗換 2回	11,540円	JR 特新

経路 1 安

2022/10/08(土)
13:44発 → 18:14着 総額 10,340円
所要時間 4時間30分 乗車時間 3時間9分 乗換 4回 距離 311.7km

経路	乗車位置	運賃	指定席/料金	距離
佐世保	[当駅始発]			
13:44-13:52 8分	JR みどり34号(博多行)	5,940円		48.8km
乗換2分 待ち20分	早岐			
14:14-15:12 58分	JR 佐世保線(江北行)	↓		↓
乗換2分 待ち20分	江北(佐賀)			
15:34-16:15 41分	JR 長崎本線(島栖行)	↓		36.7km
乗換7分 待ち15分	新島栖			
16:37-17:47 70分	新 新幹線 さくら409号 (N700系)(鹿児島中央 行)	↓	指定席 4,400円	214.2km
乗換6分 待ち9分	川内(鹿児島)			
18:02-18:14 12分	JR 鹿児島本線(鹿児島中 央行)	↓		12.0km
串木野				

経路 2 早 素

2022/10/08(土)
13:44発 → 17:50着 総額 11,540円
所要時間 4時間6分 乗車時間 2時間50分 乗換 2回 距離 311.7km

経路	乗車位置	運賃	指定席/料金	距離
佐世保	[当駅始発]			

No.007544

領 収 証

令和4年10月31日

佐世保市議会自民党市会議員 様

金 額	¥	2	4	5	7	4	0
-----	---	---	---	---	---	---	---

但し、鹿児島県令和4年共進会送金について

上記の通り、正に領収いたしました。

内 現 金	¥	2	4	5	7	4	0	円
小切手								円
手 形								円
振 込								円
記 訳								円

させぼバス株式会社



☒ 本 社

〒857-0862 佐世保市日南風町7-38 ☎0956-22-2822

☐ 駐 車 場

〒857-0806 佐世保市島瀬町5-1 ☎0956-23-3740

※会社印及び取扱者印なきものは無効です。



No 003392

領 収 証

収 入
印 紙

自民党市民会議 様

金額	百万	千	百	十	円
		2	4	7	80

和 14,478 JP円 代り

JP円 佐賀県 川内 (99年) 023,480円

JP円 佐賀県 03501 JP円 07501

令和 4 年 10 月 7 日

左記の通り有難く領収致しました



STA 株式会社

西肥バス旅行社 佐世保市白南風町8番17号 ☎ (0956) 23-8080

取扱者印



御注意 金額を訂正したものと及び社印なきものは無効です。



九十九島せんべい本舗 松浦店
〒857-0052
長崎県佐世保市松浦町2-21 九十九島
ビル1F
matsuura@99grp.co.jp
TEL:0956-22-9109
端末番号:FA32

2022-10-05 12:16:23
取引ID:3526-0

領収証

自民党市民会議 様

領収金額

¥5,400-
(税 ¥400-)

但し) 商品代として

上記正に領収いたしました。

担当書印



6649397830012

No.6649397830012

ご利用ありがとうございます。

利用証明書



西日本

料金所(自) 佐世保大塔本線
料金所(至) 佐世保三川内本線

22年10月 8日
7時52分

通行料金 ¥260-
(ETCカード)

車種 2

取扱番号

B07210-088721-126312

※通行料金は消費税10%対象です。
※本利用証明書はETC利用照会サービスで印字されたものです。

ご利用ありがとうございます。

利用証明書



西日本

料金所(自) 佐世保三川内本線
料金所(至) 佐世保三川内本線

22年10月 8日
7時58分

通行料金 ¥650-
(ETCカード)

車種 2

取扱番号

B07210-088721-117113

※通行料金は消費税10%対象です。
※本利用証明書はETC利用照会サービスで印字されたものです。

ご利用ありがとうございます。

利用証明書



西日本

料金所(自) 武雄南
料金所(至) 武雄南本線

22年10月 8日
8時10分

通行料金 ¥660-
(ETCカード)

車種 2

取扱番号

B07210-088721-640619

※通行料金は消費税10%対象です。
※本利用証明書はETC利用照会サービスで印字されたものです。

ご利用ありがとうございます。

利用証明書



西日本

料金所(自) 武雄南
料金所(至) 鹿兒島本線

22年10月 8日
12時37分

通行料金 ¥11,400-
(ETCカード)

車種 2

取扱番号

B07210-088725-423319

※通行料金は消費税10%対象です。
※本利用証明書はETC利用照会サービスで印字されたものです。

ご利用ありがとうございます。

利用証明書



鹿兒島県道路公社

料金所(自) 山田
料金所(至) 山田

22年10月 8日
12時45分

割引前料金 ¥500-

割引

通行料金 ¥410-

(ETCカード)

車種 2

取扱番号

B07210-088725-328013

※通行料金は消費税10%対象です。
※本利用証明書はETC利用照会サービスで印字されたものです。

700

ご利用ありがとうございます。

利用証明書

鹿兒島県道路公社

料金所(自) 山田
料金所(至) 山田

22年10月 8日
16時40分

割引前料金 ¥500-

割引

通行料金 ¥410-

(ETCカード)

車種 2

取扱番号

B07210-088728-481512

※通行料金は消費税10%対象です。
※本利用証明書はETC利用照会サービスで印字されたものです。

ご利用ありがとうございます。

利用証明書

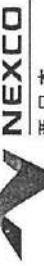

西日本

料金所(自) 松元本線
料金所(至) 松元本線

22年10月 8日
16時47分

通行料金 ¥520-
(ETCカード)

車種 2

取扱番号

B07210-088728-690112

※通行料金は消費税10%対象です。
※本利用証明書はETC利用照会サービスで印字されたものです。

ご利用ありがとうございます。

利用証明書



西日本

料金所(自) 美山本線
料金所(至) 美山本線

22年10月 8日
16時55分

通行料金 ¥520-
(ETCカード)

車種 2

取扱番号

B07210-088728-718913

※通行料金は消費税10%対象です。
※本利用証明書はETC利用照会サービスで印字されたものです。

ご利用ありがとうございます。

利用証明書



西日本

料金所(自) 美山本線
料金所(至) 美山本線

22年10月 9日
9時44分

通行料金 ¥520-
(ETCカード)

車種 2

取扱番号

B07210-098735-016219

※通行料金は消費税10%対象です。
※本利用証明書はETC利用照会サービスで印字されたものです。

ご利用ありがとうございます。

利用証明書

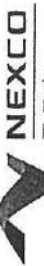

西日本

料金所(自) 松元本線
料金所(至) 松元本線

22年10月 9日
9時52分

通行料金 ¥520-
(ETCカード)

車種 2

取扱番号

B07210-098735-011012

※通行料金は消費税10%対象です。
※本利用証明書はETC利用照会サービスで印字されたものです。

700

<p>ご利用ありがとうございます。</p> <p>利用証明書</p> <p> NEXCO 西日本</p> <p>料金所(自) 鹿児島本線 料金所(至) 溝辺鹿児島空港</p> <p>22年10月 9日 10時24分</p> <p>通行料金 (ETCカード) ¥1,690- 車種 2 取扱番号 B07210-098735-104213</p> <p>※通行料金は消費税10%対象です。 ※本利用証明書はETC利用照会サービスで印字されたものです。</p>	<p>ご利用ありがとうございます。</p> <p>利用証明書</p> <p> NEXCO 西日本</p> <p>料金所(自) 武雄南本線均一 料金所(至) 武雄南本線均一</p> <p>22年10月 9日 16時47分</p> <p>通行料金 (ETCカード) ¥660- 車種 2 取扱番号 B07210-098737-494018</p> <p>※通行料金は消費税10%対象です。 ※本利用証明書はETC利用照会サービスで印字されたものです。</p>	<p>ご利用ありがとうございます。</p> <p>利用証明書</p> <p> NEXCO 西日本</p> <p>料金所(自) 横川 料金所(至) 武雄南</p> <p>22年10月 9日 16時47分</p> <p>通行料金 (ETCカード) ¥9,980- 車種 2 取扱番号 B07210-098737-515911</p> <p>※通行料金は消費税10%対象です。 ※本利用証明書はETC利用照会サービスで印字されたものです。</p>	<p>ご利用ありがとうございます。</p> <p>利用証明書</p> <p> NEXCO 西日本</p> <p>料金所(自) 佐世保三川内本線 料金所(至) 佐世保大塔本線</p> <p>22年10月 9日 16時58分</p> <p>通行料金 (ETCカード) ¥650- 車種 2 取扱番号 B07210-098737-566914</p> <p>※通行料金は消費税10%対象です。 ※本利用証明書はETC利用照会サービスで印字されたものです。</p>	<p>ご利用ありがとうございます。</p> <p>利用証明書</p> <p> NEXCO 西日本</p> <p>料金所(自) 佐世保大塔本線 料金所(至) 佐世保大塔本線</p> <p>22年10月 9日 17時4分</p> <p>通行料金 (ETCカード) ¥260- 車種 2 取扱番号 B07210-098737-556113</p> <p>※通行料金は消費税10%対象です。 ※本利用証明書はETC利用照会サービスで印字されたものです。</p>
--	--	---	---	---

10/8-9. 佐世保市議会 自民党市会議員 篠原 孝二 (鹿児島県往復送迎)

C022

様
No.

No. _____

内	誤
現	金
小	切手
手	形

但 痛迫代と7 (10/8 13/12)

2022年10月8日 上記正に領収いたしました

ロイヤルイン川内

〒895-0076 薩摩川内市大小路町8番19号
TEL 0996-20-7833 FAX 0996-23-521

消費稅額等(%)

消費稅額等(%)

收入印紙

吃糖忌

GR1622

10/8~9. 近世都市議會 自民党市民會議 押、
456000 - (廣見富集 往後送迎)

CO22

領収書
谷山料金所

100円

通行料金

額 蛙～谷山(大型II)

1-0354

領収書番号

2022年10月08日
12時53分

鹿児島県道路公社
鹿児島県カインズ
指宿 099-265-3111

10/8～9. 作中作市議会自民党市民会議棟

¥100- (鹿児島県往復送迎)

C022

自民党市民会議 会派視察報告

日時：10月8日（土）～9日（日）

参加者：市岡博道、田中稔、大村哲史、林健二、崎山信幸、永安健次、

橋之口裕太、鶴大地、田山藤丸、角田隆一郎（10名）

視察場所：栢川製茶、全国和牛能力共進会（南九州市知覧町）、

全国和牛能力共進会（霧島市牧園町）

視察目的：5年に一度開催される「和牛能力共進会」のイベントを視察し、皇室行事の会場設営や運営方法を知り、和牛にかける生産者の想いを感じることで、本市における畜産行政のブランド力向上へ反映させる。加えて、本市より唯一参加された、川島勉氏を我が会派として、直接激励することで議会と生産者の一体感を醸成させ施策に生かす。

また、全国茶品評会で日本一を獲得した南九州市の知覧銘茶研究会会長の栢川製茶を訪問し、直接生産者の想いと南九州市茶業課の担当者の想いを聞くことで、世知原茶のブランド化に資するヒントを享受する。

視察概要：今回和牛能力共進会の会場である鹿児島県は、唯一2回目の開催地で、宮崎県とともに和牛先進地である。5年に一度全国から集まる和牛の能力共進会を直接視察したことで、全国からそして地元鹿児島から大勢の集客を目的

当たりにできた。その設営と運営には、安全安心でスムーズな導線確保が求められ、且つ皇室行事としてきめ細やかな気配りがされていた。審査会場では、多くの関係者と生産者の熱気、日本一への執念を感じさせるものがあり、県単位での行政のかかわりも十分感じられた。中でも、針尾地区の川島勉氏は、宇久生まれ針尾育ちの佐世保の牛を育て、6区総合評価群の県代表として出場された。今回、直接、我々会派が川島氏を激励できたことは、今後の議会と生産者及び同行していた本市農林水産部を含め一体感を醸成するきっかけになったと感じている。

この視察を生かし、佐世保の牛が日本一を獲得できるよう議会として関わり、また、全国規模のイベントを誘致することで、交流人口を増やし経済活性化の一助としなければならない。

また、栢川製茶の茶畑において、南九州市茶業課課長 瀬川芳幸氏、株式会社栢川製茶の代表取締役 栢川克可氏と面談した。商品をブランド化するためには、日本一を獲得する以外にないとして、お茶生産量日本一の静岡へ何度も視察をした努力や長崎のそのぎ茶は知覧を視察し、高評価を得るきっかけになったことを聞くことができた。また、ブランド化へは先入観を打破し取り組まなければならないこと、例えば、若者向けにネットでお茶の魅力を発信することに成功していることも聞くことができた。もちろん土壌や気候の違いはあるが、仕事へのモチベーションを上げる工夫、ワクワクして仕事へ取り組むことは、次につなが

る大きなヒントであり、世知原茶のブランド向上のヒントになるものがあると感じた。今後、施策に反映し、行政、議会、生産者一体となって、日本一への取り組みを目指すべきである。

以上

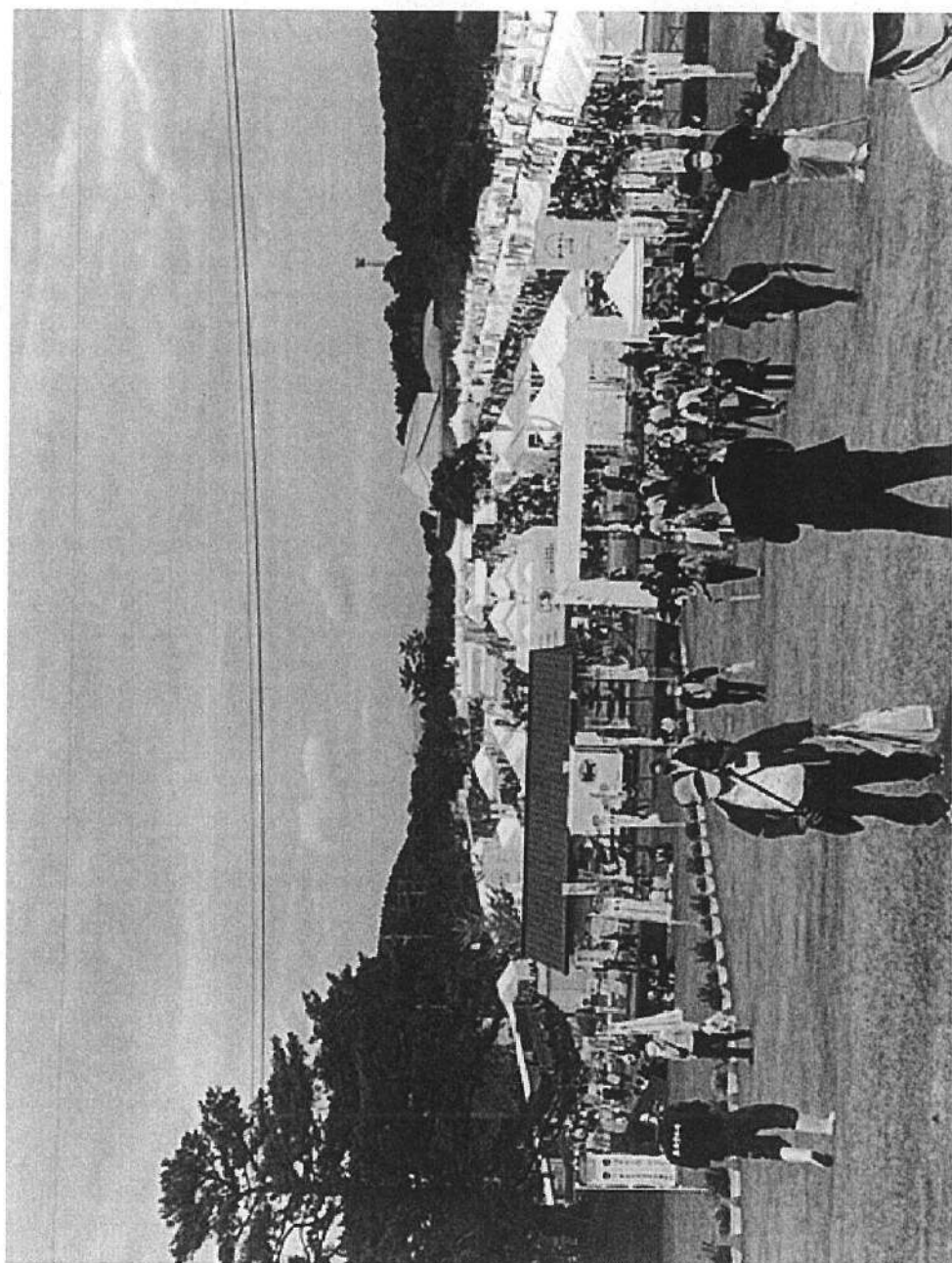

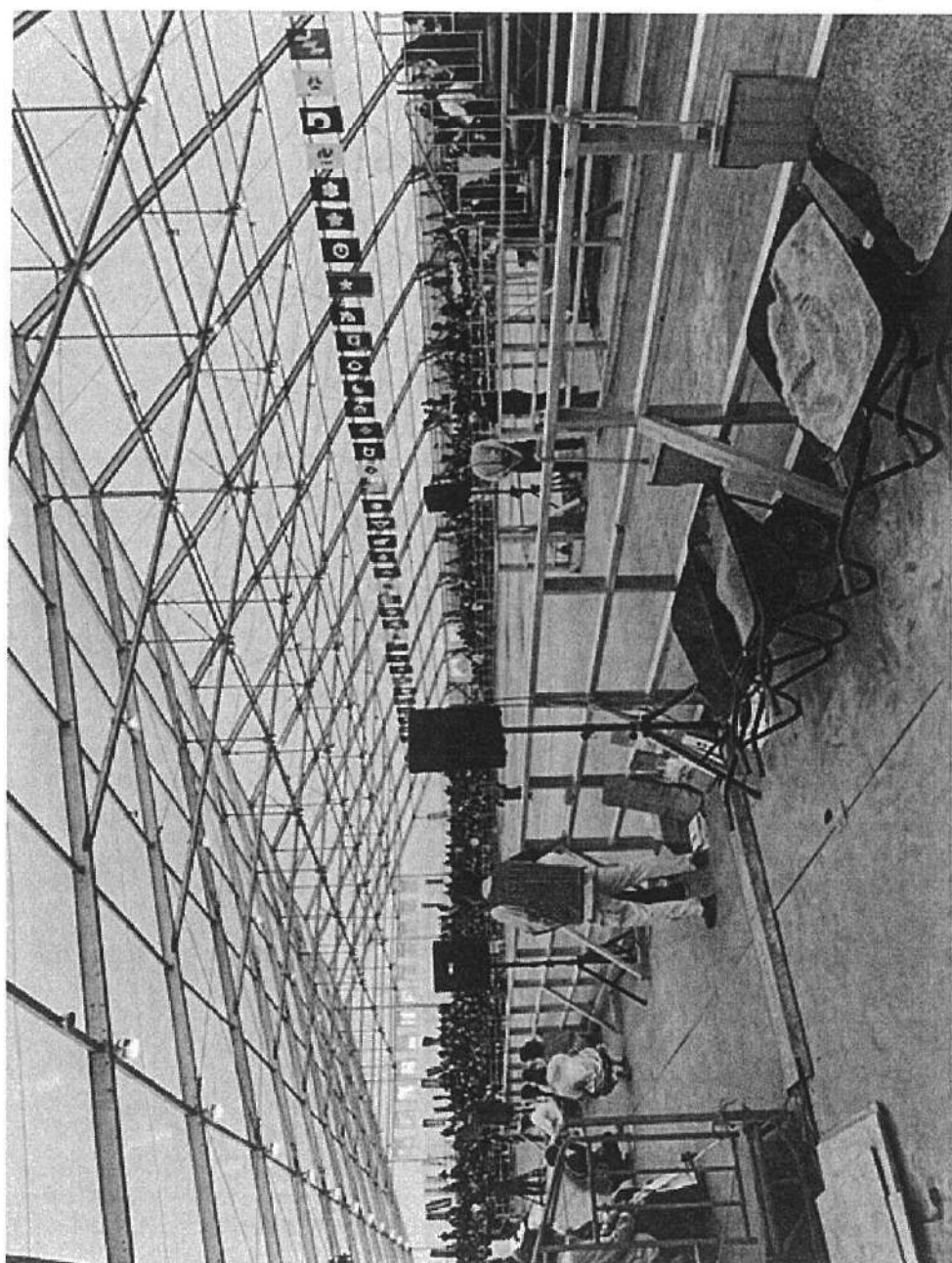

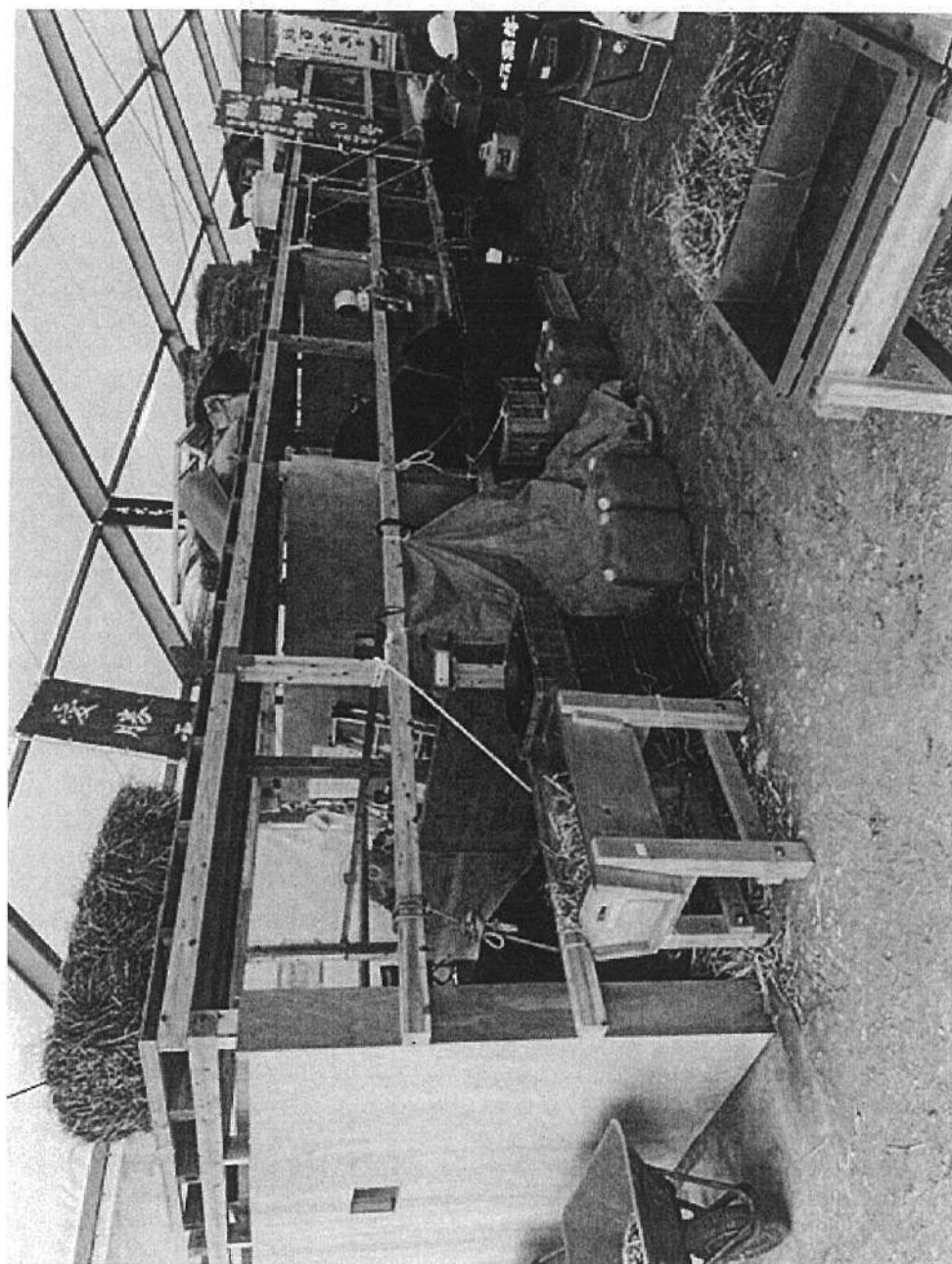

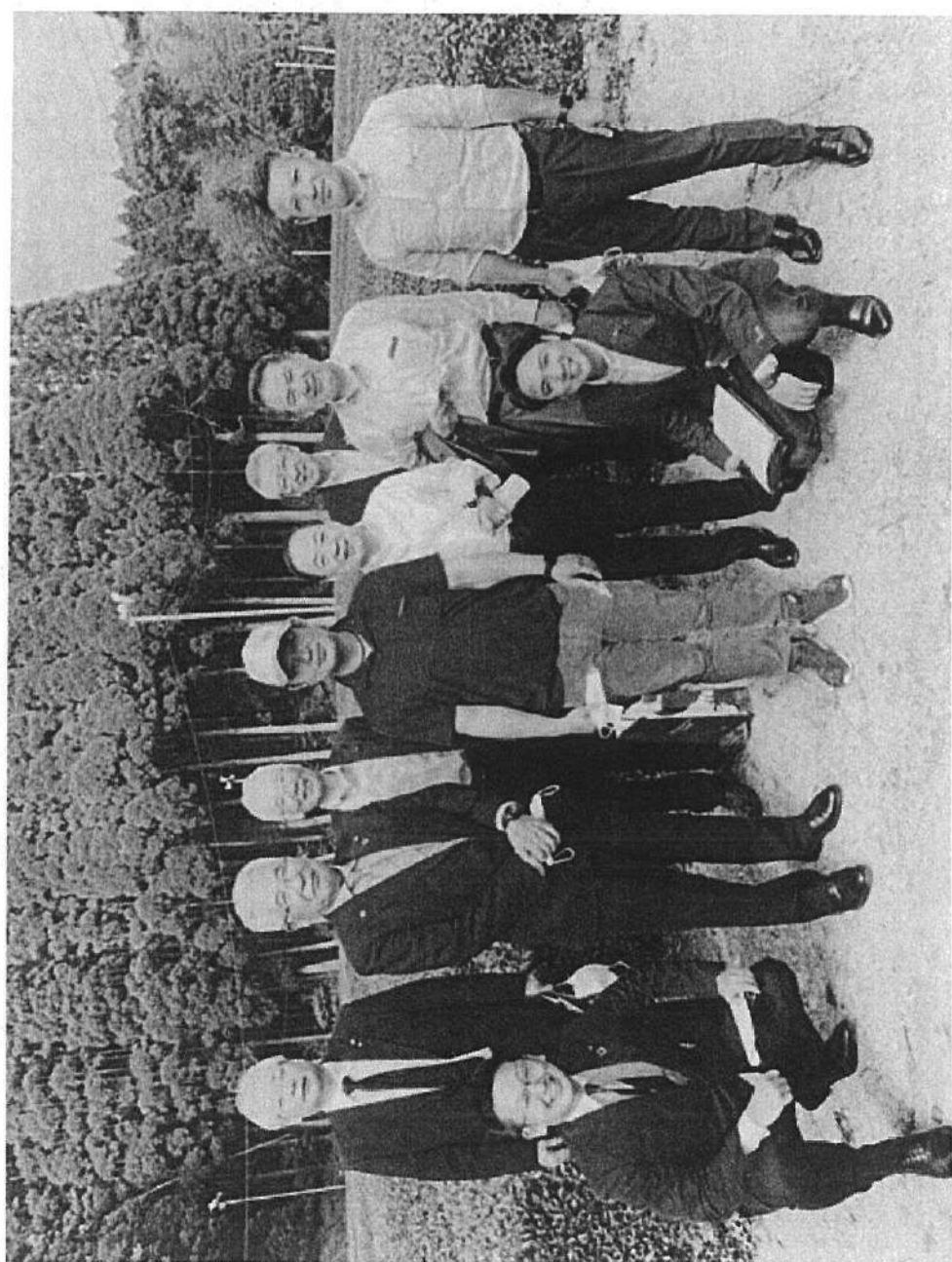

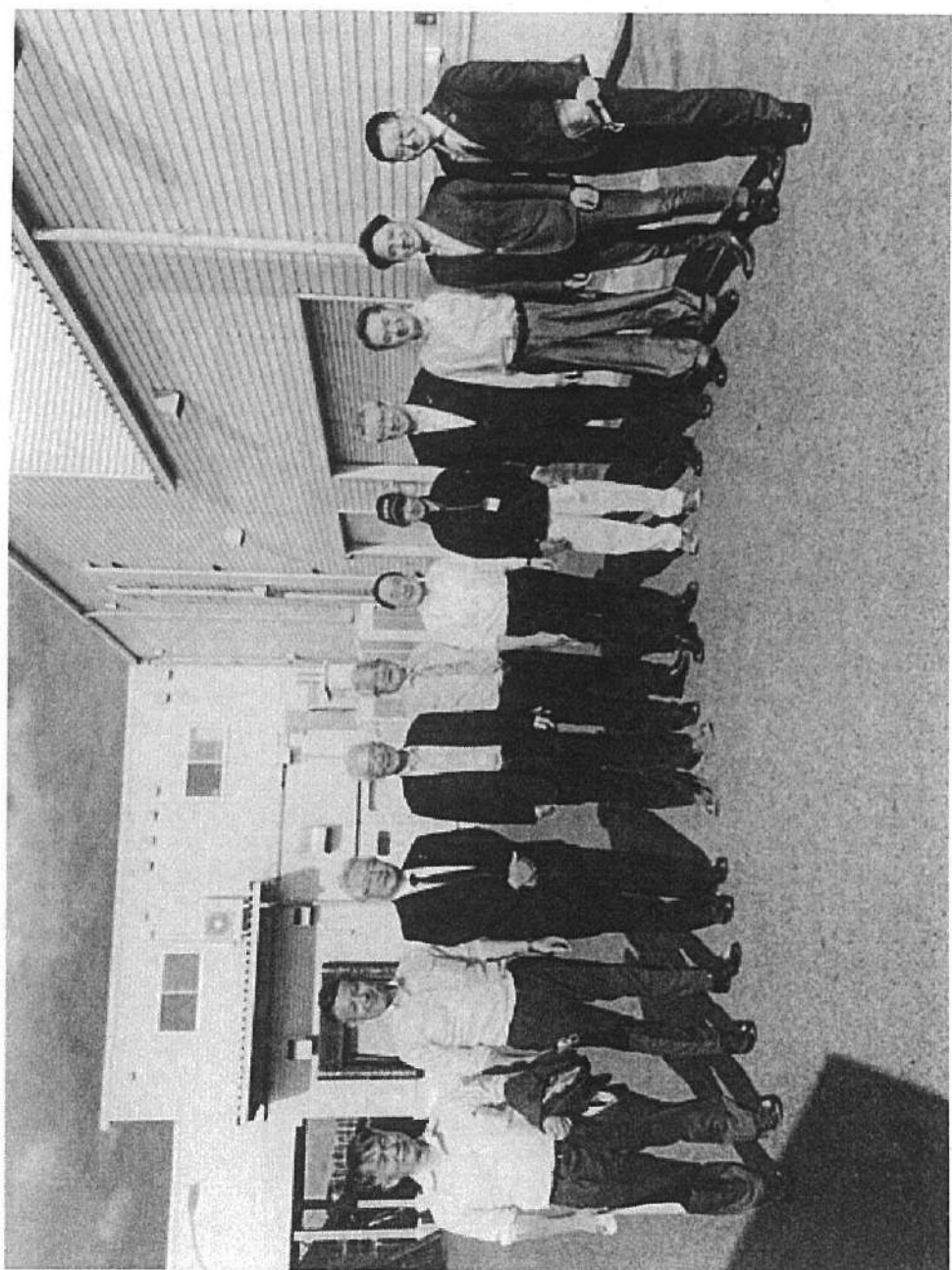

第12回 全国 和牛 能力 共進会 か。

10月6日より 10日までの 5日間。

鹿児島県において、テーマとして、

「和牛 新時代」 地域 かがやく 和牛 力
を かがや。 開催 されて 来 いた。

本大会 において は、過去 最多 41道県

(長崎県 も含む) において、選抜 された

和牛 計 440頭 によって、日頃 の 改良 の
成果 が 競わ れ ました。

あわせて、会場 では、和牛 の 魅力 を
意味 し た も 実物 で 見る コーナー。

全国 の ブランド 牛 の 試食 の コーナー

など が 設置 され、大 き な に 変わ った。

創 設 されて いた ました。

佐世保市議会 自民党 市民会議

事務局 〒857-8585

長崎県佐世保市八幡町1番10号

電話 (代表) 0956-24-1111

担当者

市岡博通

柿川製茶は、知覧町後岳地区で

茶業を営んでおられ、克己氏で

4代目とありま。

茶園面積は、約24ha。

茶工場は、平成9年地域の3工場に

再編合併し、南ホクトを設立し、

現在に、通っています。

また、柿川製茶で通販、店舗にて

小売り販売をしておられます。

農水大臣賞受賞は、今回の全国

茶品評会第12回、克己氏御

4回目とあります。

克己氏は、知覧銘茶研究会の会長として、

知覧茶のブランド化に力を注いでおられます。

佐世保市議会 自民党市民会議

事務局 〒857-8585

長崎県佐世保市八幡町1番10号

電話（代表）0956-24-1111

担当者

市岡博道

「長井地区共進会」提議

DATE

議決結果の南進は1220(昭和42)年。第1回以来の
金口は11回の価値。

長井地区共進会の創設回数。11回の価値。

金口は11回の価値。

長井地区共進会。創設回数。11回の価値。
長井地区共進会。創設回数。11回の価値。
長井地区共進会。創設回数。11回の価値。
長井地区共進会。創設回数。11回の価値。
長井地区共進会。創設回数。11回の価値。
長井地区共進会。創設回数。11回の価値。
長井地区共進会。創設回数。11回の価値。
長井地区共進会。創設回数。11回の価値。
長井地区共進会。創設回数。11回の価値。
長井地区共進会。創設回数。11回の価値。

※長井地区共進会。創設回数。11回の価値。

「長井地区共進会」提議

長井地区共進会。創設回数。11回の価値。

長井地区共進会。創設回数。11回の価値。

長井地区共進会。創設回数。11回の価値。

長井地区共進会。創設回数。11回の価値。

※長井地区共進会。創設回数。11回の価値。

長井地区共進会。創設回数。11回の価値。

長井地区共進会。創設回数。11回の価値。

長井地区共進会。創設回数。11回の価値。

長井地区共進会。創設回数。11回の価値。

佐世保市議会 自民党市民会議

事務局 〒857-8585

長崎県佐世保市八幡町1番10号

電話 (代表) 0956-24-1111

24.0/12 記

金口は11回の価値。



視察所感

大村哲史



知覧町 柿川製茶

知覧茶の発祥の地、後岳地区で茶業を営んでいる柿川製茶、この茶葉農園は全国茶品評会にて12回の農林水産大臣賞を受賞され、親子三代の茶業農園と言う事で現社長より現地にてお話を聞きました。中でも特に感銘を受けたのは、日頃の弛まない畑の土の調合、茶葉の調整、そしてコンテストに対する受賞意欲の強さと、何よりも日本の茶業界の発展のために他県市の同業者を“来るもの拒まず”の精神で受け入れ、自らが取得した技術を伝承されている事でした。社長はこの伝承を通じて、皆でより良いものを作る事が茶業全体の底上げになると考えられており、その精神と自らの一層努力の結果が全国茶葉品評会の普通煎茶 10 kgの部で個人賞の独占、産地賞3連覇を果たしていると思われます。

知覧町～霧島市 全国和牛能力共進会

「全国和牛能力共進会」は、全国の優秀な和牛を一堂に集めて改良の成果を競う場として、5年に一度開催される「和牛の祭典」であり、牛の姿・形を審査する「種牛の部」と肥育牛の肉質等を審査する「肉牛の部」があります。そして「肥育の部」の審査が知覧市で開催され、本市から針尾の肥育農家である川島さんが県代表として出品され、全国7位の成績を収められました。日頃より肥育農家との対話で動物(生体)の個体維持、品質向上に大変な努力をなされている事は承知しておりましたので、今回本県代表となられた事は本市としても大変名誉な事であり、全国7位とは立派なものであります。

翌日、霧島会場にて「繁殖牛の部」が開催されておりましたが、残念ながら会場に入る事が出来ず本会場周辺を視察し、イベント関連ブース多さと人の多さに戸惑いながら見学しましたが、新型コロナの感染が気になり人ごみを避けたのが現実でありました。

視察報告書

令和4年10月17日

自民党市民会議 氏名 林 健二

調査市町村名 [南九州市・霧島市]

日時 令和4年10月8日(土)

調査項目 ①全国茶品評会で1等1席を受賞した茶園の取組について

時間 13:30～14:30 場所 南九州市 (株)栢川製茶

所感

今回視察をした、鹿児島県南九州市の(株)栢川製茶は第76回全国茶品評会の普通煎茶10⁺の部で農林水産大臣賞に輝き、通算6度の日本一。併せて南九州市が3年連続で産地賞1位とのことである。

視察で、説明を頂いた栢川克可氏は地元で知覧銘茶研究会の会長を務められ、同じメンバーが4位までを独占したとのことからも、茶業にかける並々ならぬ努力とやる気を感じる事が出来た。

(株)栢川製茶の出品茶園の特徴は仕立ての徹底と被服の判断、常に芽の状態を観察することにあるとのこと。摘採は芽ぞろいが良ければ乗用、悪ければ可搬摘採機を使用するなど、徹底した気の使いようである。生葉が傷むと影響があるので、その取扱いは腫物を触るがごとく徹底するとのこと。

全国一になる極意は、取り組む姿勢と、現状、課題、対策の徹底した話し合いによるのである。

南九州市の茶業課長さんの説明でも、その熱の入れようが半端ではなく、産地としての取り組む姿勢が大変参考になった。

現地の茶園も形状、仕立て、土壌具合共に最高クラスの茶園であった。佐世保市でもこの取り組みを十分に参考にして、産地のグレイ度アップに努めたい。早速日本一の茶を購入したが、何とも言えぬ素晴らしい味であった。

日時 令和4年10月9日(日)

調査項目 ①和牛能力共進会における先進地畜産農家の姿勢、取組について

時間 11:00～12:30 場所 霧島市(全国和牛能力共進会会場)

所感

今回5年に1度の和牛の祭典が鹿児島県で開催され視察をした。会場は大変な熱気であったが、この大会が目指すのは、コストパフォーマンスが良く、消費者ニーズに合った肉を

生み出す牛づくりとのこと。種牛の部では体の大きさ姿形で判断され、肉牛の部では、霜降り評価から質へ変化しています。今回は鹿児島県・宮崎県の大活躍が目立ちましたが、長崎県でも、次の5年後の北海道大会を目指し、地元畜産関係者の皆さんとともに、今回の反省点を踏まえながら、計画的に努力を重ねる必要があります。

視察報告書

令和 4 年 10 月 8 日

松尾 裕幸 会派長 様

自民党市民会議 氏名 崎山 信幸

[南九州市]

調 査 項 目	説 明 及 び 調 査 の 概 要
知覧町後岳地区 (株)栢川製茶・茶畑	全国茶品評会普通前茶 10 キロの部で南九州市が 3 年連続産地賞 1 位となり、個人は最高賞に当たる農林水産大臣賞に輝いた栢川製茶さんを訪問する。 南九州市役所茶業課・瀬川課長より説明（本人同席） 全国 1 位を取るためには、準備・心がまえ・取り組み方・日ごろからの研究心・どれをとっても一級品でなければ全国 1 位はとれないとのこと。 現在、南九州市は日本の茶所静岡県を追い越す勢いであることが理解できる取り組みがなされている。佐世保市には世知原茶があるが、少しでも役に立てるようなことをフィールドバックしていきたい。
全国和牛能力共進会 肉牛の部 南九州市知覧町会場にて	第 12 回全国和牛能力共進会鹿児島大会 参加道府県 41 道府県・出品予定頭数、種牛の部 258 頭・肉牛の部 166 頭・高校・農業大学校の部 26 頭 今回訪問したのは、肉牛の部に佐世保市針尾町より出品されている川島さんの激励に伺いました。 審査前日ではありましたが、ご本人一生懸命取り組んでる姿を拝見することができ、しっかりと激励をさせていただきました。
現 地 視 察 等	説 明 及 び 調 査 の 概 要

視 察 報 告 書

令和 4 年 10 月 30 日

自民党市民会議 会派長 松尾裕幸 様

永 安 健 次

[第 12 回全国和牛能力共進会 鹿児島大会]

10 月 6 日～10 月 10 日にかけて開催された「第 12 回全国和牛能力共進会」の内、10 月 9 日の種牛の部会場へ参加しました。この大会は 5 年に一度開催される「和牛の祭典」で、地域ブランドをかけた和牛生産界のオリンピックとも呼ばれている大会でもあります。

生産者はこの日に向けて日夜を問わず和牛に精魂を注ぎ天皇杯を目指して大会に望み、その熱気が会場全体からも感じ取れる大会となっていました。

また会場では、地元和牛のブランド品を PR するための各県ブースが並び、来場者で混雑するほど活気に溢れるなど、大会への関心の大きさを改めて認識したところです。

大会での上位入賞は、価格や生産数など今後の地域ブランドの評価につながり、全国の和牛生産技術の向上をめざすことができる意義の大きい大会となっています。

今回の参加を通じて、日本の農業生産の一端を担っている和牛生産の大きさと存在価値を再認識することができました。

本市をはじめ、離島や山間地域を数多く有する長崎県にとっても和牛生産は地域産業の中核を成しえるものであり、生産者の意欲はもちろん、県民・市民の認知度向上にも更に力を入れていければと思います。

視察報告について

自民党市民会議 橋之口裕太

南九州市の株式会社栢川製茶様の農園を視察させていただきました。

ご案内・ご対応くださいました南九州市の課長様、株式会社栢川製茶様の様に感謝致します。
視察では、美しく管理された茶園で実際に栽培の工夫、市全体の取り組みなど丁寧な解説を
いただくと同時に、昨今の物価高騰などが与える経営の難しさやお茶市場全体の動向につ
いても意見交換をさせていただきました。

また、市職員の専門性の高さ、技術力、指導力を兼ね備えており、お茶農家の皆さんと長年
にわたり苦楽を共にしながら信頼関係を構築されている様子を強く感じることができまし
た。

日本一を取るために、年間を通じて茶園の適切な管理や情報共有など行政と農家が一体と
なった取組も印象的でありました。

本市世知原茶の振興についても、今後お招きしご指導いただくことについてもご理解いた
だきましたので、行政と連携し準備を進めたいと思います。

視察報告書

令和4年 10月 21日

会派名 自民党市民会議 氏名 鶴 大地

[知覧町・霧島市]

調査項目	調査の概要及び所感
① 全国茶品評会1等1 席受賞茶園 視察	令和4年 10月 8日
② 第12回和牛能力共 進会鹿児島大会 参加	令和4年 10月 9日
「視察の目的と概要」	<p>5年に一度開催される「和牛能力共進会」は全国の優秀な和牛を一堂に集めて、改良の成果やその優秀性を競う大会だが、これを視察することで、「佐世保生まれ佐世保育ち」の和牛の優秀性を認識するとともに、畜産農家(繁殖・肥育)の大会に臨む姿勢を理解し、今後の本市畜産行政に反映させ、より良い方向へ進めていくことを目的とする。</p> <p>また、本年度の全国茶品評会において、煎茶10kgの部で1等1席を受賞した株式会社栢川製茶(はしかわせいちゃ)の受賞茶園</p>

	<p>を視察し品評会への取組をうかがうことで、生産者のお茶づくりへの姿勢と、行政と一体となった取組について理解し、今後の本市農政に反映させることを目的とする。</p>
<p>① 全国茶品評会1等1席受賞茶園視察</p>	<p>鹿児島県は、お茶の生産量が静岡県に次いで2位となっており、毎年、全国茶品評会においても煎茶の部で1等1席や産地賞など、優秀な成績を収めている。本年度(令和4年度)も煎茶10kgの部で1等1席を受賞した「(株)戸川製茶」をはじめ4位まですべて知覧銘茶研究会の会員が受賞しており、茶の生産技術及び製茶技術ともに確かな技術を持っている生産者と言える。</p>
<p>② 第12回和牛能力共進会鹿児島大会参加</p>	<p>鹿児島県は農業産出額の6割が畜産業で基幹産業となっており、そのうち肉用牛生産は畜産分野の約4割を占めている。前回大会では9区のうち4区を鹿児島県が優等賞首席を獲得し、宮崎県と共に和牛先進地となっている。肉牛(肥育)もさることながら、繁殖牛生産では高い繁殖能力(産肉能力、強健、飼いやすさ)を有する雌牛の生産・確保がなされており、また、良質な肉の生産に必要な種雄牛造成を民間種雄牛管理者と肉用牛改良研究所が一体となり、将来の和牛生産と改良を担保するための取組</p>

	<p>みを行っている。</p> <p>今回、鹿児島県が誇る和牛と茶の生産状況を視察することで、本市農畜産業を営む生産者に対する施策に反映させる「きっかけ」になるものとする。</p>
<p>「所感」</p> <p>① 全国茶品評会1等1席受賞茶園視察</p>	<p>上記の目的のために茶園や取り組みへのこだわりを伺ったが、徹底した温度管理や剪定管理など、一等多席の受賞者としてのお茶生産への1つひとつのこだわりが伝わった。特に感じたのは、自己の茶園の発展のみに執着するのではなく、周辺や町内の茶園の品質向上や、さらにはライバルであるべき、他茶園へもアドバイスをしており、第一優先はお茶の振興であるということが熱意とともに伝わった。ひとつの茶園としての成功よりも、地域全体での振興を目指す視察茶園の信念や取り組みからも地域一体となった産業振興、そしてお茶振興が重要であることが明確になった視察であった。</p>

<p>② 第12回和牛能力共 進会鹿児島大会参 加</p>	<p>同様に、上記目的のために大会へ参加した。2大会前である「第10回全国和牛能力共進会」は佐世保開催であり、その感謝も持ち合わせながら大会参加することができた。コロナを意識しての開催となったが、対策を徹底しながら、多くの来場者を迎えていた。佐世保選出で大会エントリーされる方もおり、激励を行うことができた。特に、和牛試食ブースは、予約券を取っての一人一県を選択となることから、各県の人気が浮き彫りになる場面があった。私が見た場面で長崎県は、宮崎県、佐賀県に次いで長蛇の列であり、長崎和牛のブランド力を体感することができた。その他にも、鹿児島県内の農産品も集まっており、物品そのものは販売方法やプロモーションなど、佐世保との違いを学ぶことができた</p>
---------------------------------------	---

視察報告書

2022年10月8日

田中 稔 議長 様

自民党市民会議 氏名 田山 藤丸

[鹿児島県南九州市]

調査項目	説明及び調査の概要
鹿児島県南九州市 (株) 栢川製茶	<u>2022年10月8日</u> 栢川製茶は、知覧茶の発祥の地、知覧町後岳地区で営業を営んでおられ、栢川克可氏で4代目。親子3代に渡り農林水産大臣賞を10回受賞している。先人達の茶に対する思い教えを守りながら、安心、安全、クリーンなお茶、品質向上にも努力されていた。
現地視察等	説明及び調査の概要
鹿児島県南九州市 (株) 栢川製茶	<p>そもそも知覧茶の起源は、平家の落人が北部山間地の手養に茶栽培を始めた古い言い伝えがある。本格的な栽培は、明治元年に邑主島津氏の軍役地杉の美林を伐採、村人に払下げ、同5年山野開墾、以後技術者を招き、茶業組合を設立、宇治茶の製法を伝習、緑茶の製造所を設置し、生産拡大に努めた。</p> <p>大正9年、製茶機械一式の据付けを初め、以後摘採機の奨励や共同機械製茶所を設けるとともに長崎、福岡、朝鮮に出張し販路拡大、見本市を沖縄、名瀬に開くなど毎年約10万貫の茶を移出し、知覧茶の名声を広めた。昭和3年の御大典記念事業で向こう5カ年間に300町歩新植茶園増加計画、同5年鹿児島県立知覧茶業分場創立茶園5町歩、採草地2町歩その他一切の設備を村負担で、8万余円を投じて試験場を誘致した。同9年県の奨励で紅茶工場を設置、同13年天覧に供する紅茶を製造献上の栄光を得た。</p> <p>以降紅茶の生産拡大を推進していたが、昭和40年代初め貿易自由化国際紅茶の低迷に伴い抜根、緑茶への転換をはかると共に、知覧町は茶を基幹作目に定め、北部地域は山間冷涼で上級茶生産地帯、中南部地域は温暖で土地基盤整備が確立し大型機械化体系による低コスト良質生産地帯として主産地体制確立に努めている。栢川製茶は、北部地域、山間冷涼で上級茶生産体制確立に取り組む。</p> <p>視察時の栢川氏の発言の中で、「品評会とは自分がお茶の芽になること」との思いが印象的で、品評会で評価を受けることの重要性が理解できた。</p>

視察報告書

2022年10月9日

田中 稔 議長 様

自民党市民会議 氏名 田山 藤丸

[鹿児島県霧島市]

調査項目	説明及び調査の概要
鹿児島県霧島市 和牛フェス in かごしま	<u>2022年10月9日</u> そもそも和牛の祭典とは、全国の優秀な和牛を5年に一度、一堂に集めて、改良の成果やその優秀性を競う大会である。全国の和牛関係者にとっては、この大会で優秀な成績を収めることは、各道府県の和牛のブランド力の向上につながることから、最も重要な大会となっている。会派で訪問した霧島市のイベント会場では、長崎和牛をはじめ、参加道県産銘柄牛の試食コーナーや特産品等の販売コーナーがあり、全国からお肉が集まる魅力的なイベントだった。
現地視察等	説明及び調査の概要
鹿児島県霧島市 和牛フェス in かごしま	<p>開催県の鹿児島の畜産は、県農業産出額の約6割を占める基幹産業で、そのうち肉用牛生産は畜産分野の約4割を占めているなど、鹿児島県の重要な基幹作目である。一方で、担い手の高齢化等により肉用牛飼養戸数は年々減少していることから、本大会を契機に、新たな担い手の確保に努め、一層の生産基盤の拡大を図るとしている。</p> <p>本県の長崎和牛は、平成24年に開催された第10回全国和牛能力共進会肉牛部門で内閣総理大臣賞の栄冠に輝き、名実ともに日本一の称号を得ている。ちなみに11月29日は、「いい肉の日」とされ、させぼ生まれ・させぼ育ちの長崎和牛を食べよう！を合言葉に、長崎和牛の消費拡大と産地のPRが図られている。</p> <p>佐世保市は、県内有数の畜産地帯であり、繁殖から肥育までを行う市内一貫の生産地である。母牛を飼い、子牛を産ませて育てる「繁殖農家」と、繁殖農家が育てた牛を家畜市場で購入して育て出荷する「肥育農家」の両方が営まれている。佐世保市内の繁殖農家で生産された子牛を市内の肥育農家がいち早く買い育てる、させぼ生まれ“させぼ育ち”長崎和牛の生産が行われ、今回の和牛フェス in かごしまでも出品された。</p>

政務活動費 旅費 支払証明書

令和4年10月28日

会派代表者 松尾 裕幸





佐世保市旅費条例の規定に基づき、次のとおり支給したことを証明します。

①視察地 熊本市（九州・沖縄防衛議員連盟総会）

②視察期間 令和4年10月27日（1日）

その3

（旅費試算者 角田隆一郎 )

No.	氏 名	金額（円）	受領印	No.	氏 名	金額（円）	受領印
1	市岡博道	15,520		4			
2	鶴大地	16,600		5			
3				6			

※1人あたりの金額の内訳は下記のとおり

交通費	JR・新幹線（6,260×2）	12,520 円
宿泊料	泊＝	0 円
日 当	3,000円× 1 日＝	3,000 円
小 計		15,520 円

※別途、議員別交通費合計（自宅～佐世保駅前） 540 円

旅費合計 ￥31,580 円

月 日	精 算 確 認	
	代表者	会計担当
		

旅 費 明 細 書						伝票番号	
出張先		熊本県熊本市		期間 10月27日 ~ 10月27日		出張命令伺との確認印 ^{注1)}	
シーズン別	月 日	発 地 名	着 地 名	宿 泊 地	運賃計算キロ数		
通・閑・繁	10 27	佐世保	↔	熊本市	J R・新幹線	6,260 × 2	12,520
通・閑・繁					利用 する 交通 機関		-
通・閑・繁							-
通・閑・繁							-
通・閑・繁							-
通・閑・繁							-
通・閑・繁							-
通・閑・繁							-
通・閑・繁					バス(往復) 自宅～佐世保駅前	別添①のとおり	
通・閑・繁					①交通機関計		12,520
行程・理由等							
<div style="display: flex; align-items: center; justify-content: space-around;"> <div style="border: 1px solid black; padding: 5px; text-align: center;">自宅</div> <div style="text-align: center;"> 別添①のとおり ↔ </div> <div style="border: 1px solid black; padding: 5px; text-align: center;">佐世保駅</div> <div style="text-align: center;"> IR・新幹線 (往復) 6,260円(片道) </div> <div style="border: 1px solid black; padding: 5px; text-align: center;">熊本市</div> <div style="text-align: center;">用務地</div> </div>							
注2)				協議の 要否	※必ずいずれかに○ 要 ・ 否		旅費 担当課 確認印

No.	等級	日	② 日 当	泊	③ 宿 泊 料	④ パック料金	朝食	夕食	⑤ 食事代相当額	①+①'+②+③+④+⑤ 合 計	備考
1	1	1	3,000							15,520	市岡議員 0円
2	1	1	3,000							16,060	鶴議員 540円

注1) 出張命令伺との確認印は、主管課で出張命令が済んでいるか確認のうえ押印すること。

注2) 協議(事前確認は含まない。)の要否は、どのような行程の場合でも必ず○をつけること。

協議を要する場合は、旅費担当課(職員課等)の確認印を受領すること。

合 計	31,580
-----	--------

△10,260

△10,360

別添①'

R4.10.27現在

自民党

自宅～佐世保市役所前の交通費(バス代往復)

No.	利用する公共交通機関	乗(降)車バス停	降(乗)車バス停	交通機関計①'	
1	西肥バス	佐世保駅前	佐世保駅前	円 × 2 =	0 円 市岡
2	西肥バス	四条橋	〃	270 円 × 2 =	540 円 鶴

合計 540 円

佐世保 から 熊本

2022/10/27(木) 10:30 出発

全印刷について

おすすめ順	到着が早い順	所要時間順	乗換回数順	安い順	
経路1	10:41発 → 16:44着	6時間3分	乗換 3回	3,300円	JR
経路2	10:41発 → 14:50着	4時間9分	乗換 2回	4,500円	JR 特
経路3	10:41発 → 12:44着	2時間3分	乗換 1回	6,260円	JR 特新

経路 1 安

10:41発 → 16:44着 総額 3,300円

所要時間 6時間3分 乗車時間 3時間27分 乗換 3回 距離 178.2km

経路	乗車位置	運賃	指定席/料金	距離
○ 佐世保 [当駅始発]				
10:41-10:53 12分	乗 JR みどり22号(博多行)	3,300円		48.8km
乗換2分 待ち84分	○ 早岐 [当駅始発]			
12:19-13:14 55分	乗 JR 佐世保線(江北行)	↓		↓
乗換2分 待ち13分	○ 江北(佐賀)			
13:29-14:14 45分	乗 JR 長崎本線(鳥栖行)	後 ↓		39.6km
乗換2分 待ち53分	○ 鳥栖 [当駅始発]			
15:09-16:44 95分	乗 JR 鹿児島本線(八代行)	↓		89.8km
○ 熊本	1番線着			

経路 2

10:41発 → 14:50着 総額 4,500円

所要時間 4時間9分 乗車時間 2時間58分 乗換 2回 距離 178.2km

経路	乗車位置	運賃	指定席/料金	距離
○ 佐世保 [当駅始発]				
10:41-10:53 12分	乗 JR みどり22号(博多行)	後 3,300円		8.9km
停車6分	早岐 << 降車不要 >>			
10:59-12:10 71分	乗 特 みどり22号(博多行)	↓	自由席 1,200円	79.5km
乗換2分 待ち32分	○ 鳥栖 [当駅始発]			
12:44-13:23 39分	乗 JR 鹿児島本線(荒尾行)	↓		89.8km
乗換1分	○ 銀水 [当駅始発]			

待ち30分				
13:54-14:50 56分	JR	鹿児島本線(八代行)	↓	↓
	熊本			4番線着

経路 3 早 案

10:41発 → 12:44着	総額 6,260円 ✓
所要時間 2時間3分	乗車時間 1時間46分
乗換 1回	距離 175.3km

	経路	乗車位置	運賃	指定席/料金	距離
	佐世保 [当駅始発]				
10:41-10:53 12分	JR みどり22号(博多行)		3,300円		8.9km
停車6分	早岐 << 降車不要 >>				
10:59-12:06 67分	特 みどり22号(博多行)		↓	自由席 1,200円	76.6km
乗換7分 待ち4分	新鳥栖				
12:17-12:44 27分	新 新幹線 さくら549号 (N700系)(鹿児島中央 行)		↓	自由席 1,760円	89.8km
	熊本				13番線着

記号の説明

- △ … 前後の時刻表から計算した推定時刻です。
 () … 徒歩/車を使用した場合の時刻です。

熊本 から 佐世保

2022/10/27(木) 18:00 出発

全印刷について

おすすめ順

到着が早い順

所要時間順

乗換回数順

安い順

経路1	18:03発 → 22:19着	4時間16分	乗換 4回	3,300円	JR
経路2	18:03発 → 22:19着	4時間16分	乗換 2回	4,500円	JR 特
経路3	18:04発 → 20:06着	2時間2分	乗換 1回	6,260円 ✓	JR 特新

経路 1 安

18:03発 → 22:19着 総額 3,300円

所要時間 4時間16分 乗車時間 3時間25分 乗換 4回 距離 178.2km

経路	乗車位置	運賃	指定席/料金	距離
熊本	[当駅始発] 4番線発			
18:03-18:55 52分	乗 JR 鹿児島本線(銀水行)	3,300円		89.8km
乗換1分 待ち1分	大牟田			
18:57-19:43 46分	乗 JR 鹿児島本線(鳥栖行)	後 ↓		↓
乗換2分 待ち19分	鳥栖			
20:04-20:45 41分	乗 JR 長崎本線(江北行)	↓		39.6km
乗換2分 待ち8分	江北(佐賀)			
20:55-21:52 57分	乗 JR 佐世保線(早岐行)	↓		48.8km
乗換2分 待ち16分	早岐			
22:10-22:19 9分	乗 JR みどり59号(佐世保行)	↓		↓
佐世保				

経路 2

18:03発 → 22:19着 総額 4,500円

所要時間 4時間16分 乗車時間 2時間56分 乗換 2回 距離 178.2km

経路	乗車位置	運賃	指定席/料金	距離
熊本	[当駅始発] 4番線発			
18:03-18:55 52分	乗 JR 鹿児島本線(銀水行)	3,300円		89.8km
乗換1分 待ち1分	大牟田			
18:57-19:43 46分	乗 JR 鹿児島本線(鳥栖行)	後 ↓		↓

乗換2分 待ち71分	鳥栖				
20:56-22:05 69分	特 緑	みどり59号(佐世保行)	↓	自由席 1,200円	79.5km
停車5分	早岐	《降車不要》			
22:10-22:19 9分	特 緑 JR	みどり59号(佐世保行)	↓		8.9km
	佐世保				

経路 3 早 楽

18:04発 → 20:06着	総額 6,260円				
所要時間 2時間2分	乗車時間 1時間43分	乗換 1回	距離 175.3km		

	経路	乗車位置	運賃	指定席/料金	距離
	熊本	12番線発			
18:04-18:29 25分	新 新幹線 さくら568号 (N700系)(新大阪行)		3,300円	自由席 1,760円	89.8km
乗換7分 待ち6分	新鳥栖				
18:42-19:49 67分	特 緑 みどり(リレーかもめ) 51号(佐世保行)	↓		自由席 1,200円	76.6km
停車6分	早岐	《降車不要》			
19:55-20:06 11分	特 緑 JR みどり(リレーかもめ) 51号(佐世保行)	↓			8.9km
	佐世保				

記号の説明

- △ … 前後の時刻表から計算した推定時刻です。
() … 徒歩/車を使用した場合の時刻です。

会派視察について

令和4年10月24日

佐世保市議会議長

田 中 稔 様

佐世保市議会 自民党市民会議

代表者 松 尾 裕 幸



今般、会派視察のため下記により出張いたしますので、お届けいたします。

記

- 1 視 察 日 令和4年10月27日(木) ✓
- 2 視 察 先 熊本県熊本市(九州・沖縄防衛議員連盟連絡協議会) ✓
- 3 出 張 者 市岡 博道、鶴 大地(計2名) ✓
- 4 調査事項 九州・沖縄防衛議員連盟連絡協議会総会等への出席 ✓
- 5 経 費 政務活動費 ✓

以 上

市民会派 会派視察視察日程

[市岡議員、鶴議員]

10/27 (木)	10:41 → 12:06 佐世保駅 ——— 新島栢駅 ——— 熊本駅 みどり22号 新幹線さく5549号	12:17 → 12:44 新島栢駅 ——— 熊本駅 新幹線さく5549号	12:50 → 12:55 ——— 徒歩	17:30 → 17:35 ——— 熊本駅 徒歩	18:04 → 18:29 熊本駅 ——— 新島栢駅 新幹線さく5568号	18:42 → 20:06 ——— 佐世保駅 みどり51号
--------------	---	---	----------------------------	--------------------------------	---	-------------------------------------

第17回九州・沖縄防衛議員連盟連絡協議会
総会等
13:00~17:30

【九州・沖縄防衛議員連盟連絡協議会】 熊本県熊本市西区春日1丁目14-7（くまもと森都心プラザ）

●視察テーマ 九州・沖縄防衛議員連盟連絡協議会総会等への出席

第17回九州・沖縄防衛議員連盟連絡協議会 総会等日程

○期 日：令和4年10月27日(木) 14時00分～19時30分(各県議連については13:30から役員会)

○会 場：くまもと森都心プラザ及びザ・ニューホテル熊本

○九州・沖縄防衛議員連盟連絡協議会総会等及び交流会

時 間	内 容	備 考
13:00～	受 付	くまもと森都心プラザ 5階ロビー
13:30～ 13:45 (15分)	九州・沖縄防衛議員連盟連絡協議会役員会 ※各県議連(8県)の役員のみで実施	くまもと森都心プラザ 6階A・B会議室
14:00～ 15:00 (60分)	九州・沖縄防衛議員連盟連絡協議会総会 ・ 役員就任について ・ 会長あいさつ ・ 来賓あいさつ ・ 来賓等紹介 ・ 議案審議 第1号議案 令和3年度事業報告(案)及び決算(案)について 第2号議案 令和4年度事業計画(案)及び予算(案)について ・ 大会決議 ・ 次期開催県(福岡県)について	くまもと森都心プラザ 5階ホール
15:00～ 15:20	休憩	
15:20～ 16:20 (60分)	災害派遣活動状況報告 演 題 「(仮題)平成28年熊本地震・令和2年7月豪雨災害における 自衛隊の災害派遣活動」 講 師 未定	くまもと森都心プラザ 5階ホール
16:20～ 16:30	休憩	
16:30～ 17:30 (60分)	防衛講話 演 題 「(仮題)我が国の安全保障と自衛隊の対応」 講 師 陸上自衛隊西部方面総監 陸将 竹本竜司 氏	くまもと森都心プラザ 5階ホール
17:30～ 18:00	会場移動	
18:00～ 19:30 (90分)	交流会	ザ・ニューホテル熊本 3階鳳凰の間

※申し訳ありませんが、今年度は諸事情により訓練視察は実施しません。

政務活動記録簿 (調査研究費)

整理番号					会派名 自民党市民会議
年 月 日	令和 4 年 12 月 3 日 (土)				
場 所	アルカス佐世保 大会議室A				
視 察 (調査) 先	日中国交正常化50周年記念事業				
参 加 者 氏 名	永 安 健 次				
目 的 ・ 内 容 ・ 結 果 等	<p>日中国交正常化50周年記念事業に議長代理として出席し、佐世保市議会議長の挨拶を伝えさせていただきました。</p> <p>また、中国駐長崎総領事との市民交流にも参加させていただき、民間交流の様子を窺うことができました。</p>				
上記活動 に要した 経 費	① 交 通 費				
	経 路	利用交通機関	積 算	金 額	
				円	
				円	
				円	
				円	
	計			円	
	②	交 通 費	700 円	内訳	駐車場代700円
	③	費	円	内訳	
	④	費	円	内訳	
⑤	費	円	内訳		
⑥		円	内訳		
合 計		円			
支出報告	以上のとおり活動し経費を支出しました。			議 員 名 印	
				永 安 健 次 	
備 考					

* スペースが足りない場合は、別途資料を添付してください。
やむを得ず領収書を添付できないときは、支出報告欄に記載ください。

議員名 永安健次

駐車場代

令和4年12月3日

佐世保市営
アルファ駐車場
TEL 0956-22-5544

領収証

精算機 #03	A 精算No.000017
発券機 #05	発券No.049988
入庫時刻	2022年12月 3日(土) 13:23
精算時刻	2022年12月 3日(土) 16:36
駐車時間	3:13
駐車料金	A料金 700円
=====	
合 計	700円
現金領収額	700円
お預り	1,000円
お釣り	300円

またのご利用をお待ちしております。

日中国交正常化 50 周年記念

日中友好の未来に向けて 中国駐長崎総領事との市民交流

日 時：2022 年 12 月 3 日 (土) 14:00～16:00 (受付開始 13:30)

場 所：アルカス佐世保 大会議室 A

開会の辞

主催者挨拶 鶴 ゆかり 特定非営利活動法人社会教育団体ベルポ会 理事長

ご来賓紹介

ご来賓挨拶 張大興 中華人民共和国駐長崎総領事

朝長 則男 佐世保市長

田中 稔 佐世保市議会 議長

発 表 「中国の住民自治制度」
張大興 中国駐長崎総領事

「活動報告」
古賀良一 佐世保・廈門青少年交流協会会長

「佐世保瀋陽児童友好絵画展報告」
ベルポ会佐世保支部学生ボランティア

「防災」
佐世保市消防局

「福井洞窟紹介」(録画)
佐世保市吉井中学校

「中国人留学生による留学体験発表」
長崎国際大学留学生

記念品贈呈 山本由紀子 佐世保独楽本舗

閉会の辞 (記念撮影)

令和4年11月29日

佐世保市議会

副議長 永安 健次 様

NPO 法人社会教育団体ベルポ会

理事長 鶴 ゆかり

日頃より当会活動にご協力を頂き、誠に有難う御座います。

12月3日開催の中国駐長崎総領事との市民交流会では、大変お世話になります。

尚、長崎総領事の到着予定時間は13時30分になっております。

開催前に表敬の時間を短時間ですが設けておりますので、何卒宜しくお願い致します。

【表敬について】

時間：13時30分

会場：アルカス佐世保 3F 中会議室 B

中国駐長崎総領事との市民交流会 来賓名簿

NO	氏名	ふりがな	所属・役職
1	張 大興	ちょう たいこう	中国駐長崎総領事
2	田中 英隆	たなか ひでたか	佐世保市副市長
3	永安 健次	ながやす けんじ	佐世保市議会副議長
4	橋之口 裕太	はしのくち ゆうた	佐世保市議会議員 総務委員会委員長
5	大塚 克史	おおつか かつし	佐世保市議会議員
6	森田 浩	もりた ひろし	佐世保市議会議員
7	佐藤 文子	さとう ふみこ	佐世保市議会議員
8	宮島 武雄	みやじま たけお	佐世保市議会議員
9	安田 恭子	やすだ きょうこ	佐世保市博物館島瀬美術センター館長
10	神近 千恵	かみちか ちえ	ライフデザイン看板 専務取締役
11	遠藤 博資	えんどう ひろすけ	グローバル不動産 代表
12	宮本 智美	みやもと ともみ	NPO 法人ふれあいサークルあんず理事長



日中国交正常化 50 周年



日中国交正常化 50 周年記念
日中友好の未来に向けて

中国駐長崎総領事との市民交流

日中国交正常化 50 周年の佳節に、張大興中国駐長崎総領事を佐世保へお招きして、両国の市民に身近なトピックスで交流する運びとなりました。多くの皆様のご参加をお待ちしております。

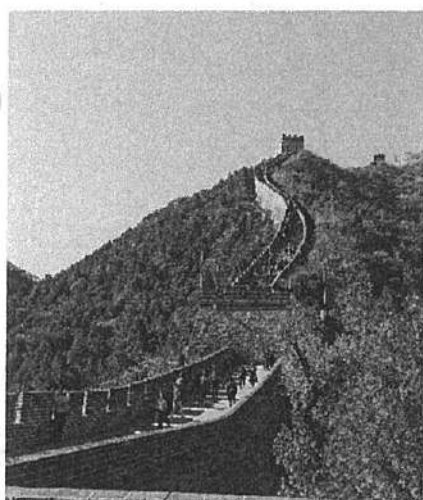

張大興中華人民共和國駐長崎総領事

【内 容】 中国駐長崎総領事：「中国の住民自治制度」日中逐次通訳

佐世保側団体：佐世保・廈門市青少年交流協会活動報告、ベルポ会佐世保支部佐世保瀋陽児童友好
絵画展報告、佐世保市消防局「防災」、佐世保市立吉井中学校「福井洞窟紹介」、
長崎県立大学「日本人学生発表」、長崎国際大学「中国人留学生による留学体験発表」

日 時 2022年12/3（土）14:00～16:00（13:30 受付開始）

会 場 アルカス佐世保 大会議室 A 参加費無料

申 込 以下の連絡先へ氏名、年齢、電話番号又は✉アドレスを
FAX または✉でお知らせください。

※電話でのお申し込みは受付けておりません、事前申込なき場合ご参加になれません。

締 切 11月25日（金）17時 ※定員50名になり次第締切ります

主 催 NPO 法人社会教育団体ベルポ会

後 援 中華人民共和國駐長崎総領事館 佐世保市 佐世保市教育委員会

協 力 佐世保市消防局 佐世保・廈門青少年交流協会 長崎県立大学 長崎国際大学

連絡先 NPO 法人社会教育団体ベルポ会佐世保支部

090-9408-9402（遠藤）FAX 0956-23-2650 ✉bellpo-sasebo@theia.ocn.ne.jp

2022 年 11 月

佐世保市議会
副議長 永安 健次 様

特定非営利活動法人
社会教育団体ベルポ会
理事長 鶴 ゆかり



日中国交正常化 50 周年

日中国交正常化50周年記念

「日中友好の未来に向けて、張大興中国駐長崎総領事との市民交流」のご案内

拝啓 皆様におかれましては益々ご清栄のこととお慶び申し上げます。

日頃より佐世保瀋陽児童友好絵画展に対し、ご支援、ご協力を賜り厚く御礼申し上げます。
この度、下記のとおり日中国交正常化 50 周年を記念致しまして、張大興中国駐長崎総領事を佐世保市へお招きし、市民交流会を開催させて頂く運びとなりました。これからの日中間では、未来に向けて市民レベルの交流が益々重要になると思われます。
ご多忙中のところ恐縮ではございますが、ご臨席を賜りますようお願い申し上げます。

敬具

記

【日 時】 2022 年 12 月 3 日（土）14:00～16:00(受付開始 13:30)

【場 所】 アルカス佐世保（大会議室 A）佐世保市三浦町 2-3

出席 ・ 欠席

団体名・役職

（フリガナ）

ご出席者名

佐世保市議会 副議長
イガ ヤス ケン ジ
永 安 健 次

連絡先

ベルポ会佐世保支部

※お手数ですが準備の都合上 11 月 25 日（金）までに上記連絡先へ FAX かメールにてご返信下さい。

政務活動記録簿 (調査研究費)

整理番号					会派名 自民党市民会議
年 月 日	令和 5 年 1 月 14 日 (土)				
場 所	とぎつカナリーホール (時津町)				
視 察 (調査) 先	高規格道路「西彼杵道路」「長崎南北幹線道路」建設促進大会				
参 加 者 氏 名	永 安 健 次				
目 的 ・ 内 容 ・ 結 果 等	<p>高規格道路「西彼杵道路」「長崎南北幹線道路」の早期完成を目指しての建設促進期成会が開催され、佐世保市議会を代表して出席してきました。</p> <p>当日は、関係自治体から多くの関係者が集い、早期完成に向けた大会決議が採択されました。</p>				
上記活動 に要した 経 費	① 交 通 費				
	経 路	利用交通機関	積 算	金 額	
				円	
				円	
				円	
				円	
	計			円	
	②	交 通 費	400 円	内訳	通行料 200円×往復
	③	費	円	内訳	
	④	費	円	内訳	
⑤	費	円	内訳		
⑥		円	内訳		
合 計		円			
支出報告	以上のとおり活動し経費を支出しました。			議 員 名 印	
				永 安 健 次 	
備 考					

* スペースが足りない場合は、別途資料を添付してください。
やむを得ず領収書を添付できないときは、支出報告欄に記載ください。

議員名 永安健次

有料道路通行料

令和5年1月14日

ご利用ありがとうございます。

領収書

長崎県道路公社

西海パールライン有料道路

TEL 0956-27-3103

23年 1月14日 車種 普通

通行料金 ￥200-

現金 ￥200-

2009-L05-0019

料金所では一旦停止して下さい。

ご利用ありがとうございます。

領収書

長崎県道路公社

西海パールライン有料道路

TEL 0956-27-3103

23年 1月14日 車種 普通

通行料金 ￥200-

現金 ￥200-

4907-L07-0158

料金所では一旦停止して下さい。

令和4年12月吉日

佐世保市議会

副議長 永安 健次 様

西彼杵道路・長崎南北幹線道路建設促進期成会

会 長 長崎市長 田上 富久



高規格道路「西彼杵道路・長崎南北幹線道路」建設促進大会の
駐車場の案内について（ご案内）

寒気の候、貴台におかれましては、ますますご清栄のこととお喜び申し上げます。

また、かねてより当期成会の活動につきましては、格別のご理解とご協力を賜り厚くお礼申し上げます。

このたびは、当期成会におきまして、先般、高規格道路「西彼杵道路・長崎南北幹線道路」建設促進大会の開催のご案内を差し上げていたところですが、ご出席のご回答をいただき、誠にありがとうございます。

さて、大会当日の駐車場について下記のとおりご案内申し上げます。

つきましては、ご多忙の中とは存じますが当日の大会について宜しく願い申し上げます。

記

- 1 日 時 令和5年1月14日（土） 10時30分～12時00分
(受付時間 9時30分～10時30分)
- 2 場 所 とぎつカナリーホール（長崎県西彼杵郡時津町野田郷62番地）
- 3 駐 車 場 当日、場内係員が駐車場をご案内しますので、同封の「駐車券」をご持参いただき、お車のフロントガラスへご提示ください。
- 4 お問合せ先 西彼杵道路・長崎南北幹線道路建設促進期成会 事務局
長崎市役所 土木部土木企画課
調査係 XXXXXXXXXX
TEL 095-829-1415（直通） FAX 095-829-1229
E-mail doboku_kikaku@city.nagasaki.lg.jp

会場案内図

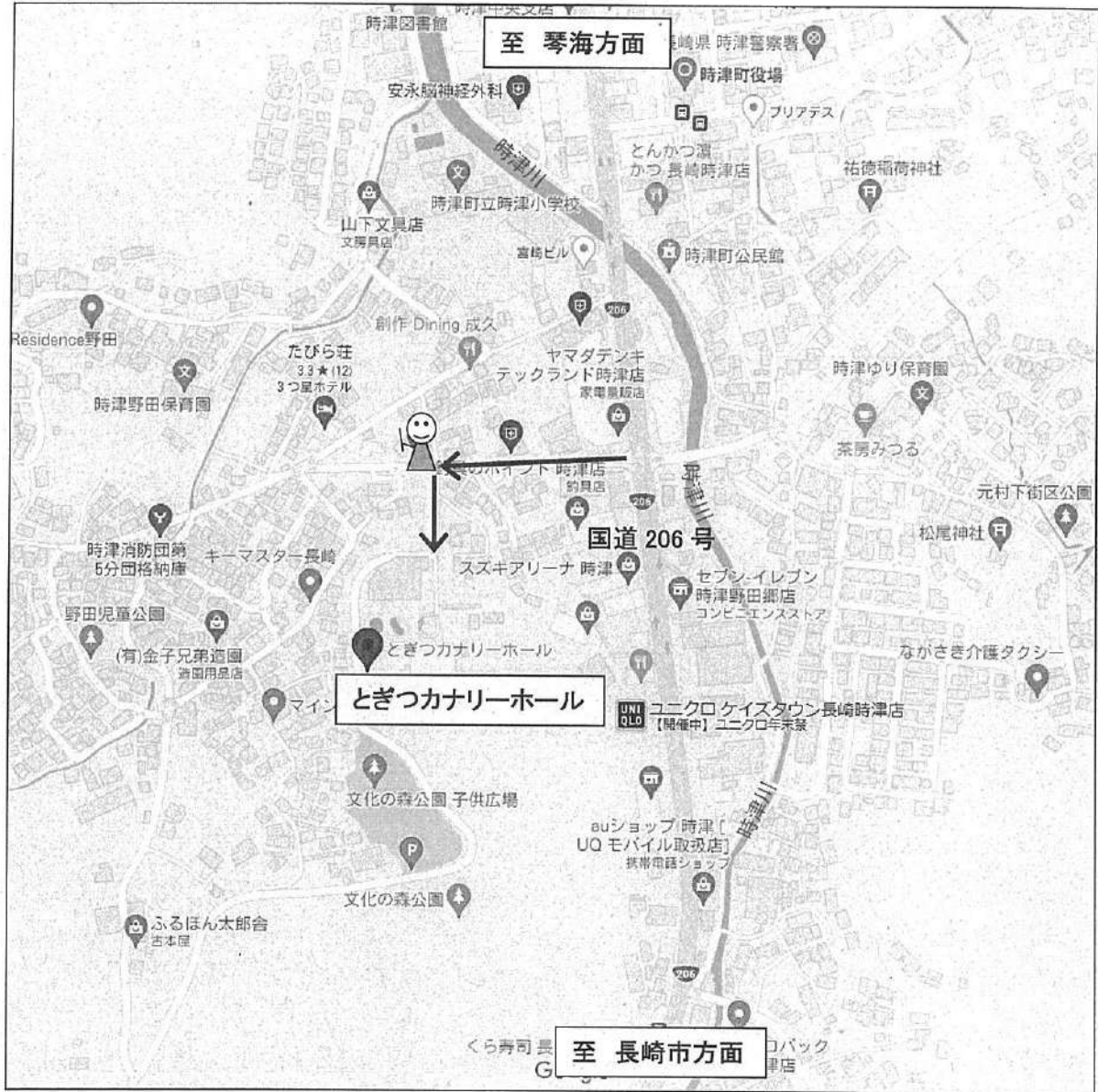

※場内係員が駐車を案内します

会 場 : とぎつカナリーホール
(長崎県西彼杵郡時津町野田郷 62 番地)

令和4年度政務活動費 実績報告資料

研 修 費	133,650円
-------	----------

旅費	90,900円
----	---------

①政策研修（地方議員研究会）鶴大地議員（バック旅券の為宿泊費を含む）10/30～11/1	90,900円
--	---------

夕食費	3,200円
-----	--------

①政策研修（地方議員研究会）鶴大地議員 10/30～11/1	3,200円
--------------------------------	--------

宿泊費	0円
-----	----

①政策研修（地方議員研究会）鶴大地議員（バック旅券の為旅費に計上）10/30～11/1	
---	--

日当	9,000円
----	--------

①政策研修（地方議員研究会）鶴大地議員 10/30～11/1	9,000円
--------------------------------	--------

受講料	30,550円
-----	---------

①政策研修（地方議員研究会）鶴大地議員 10/31	30,000円
---------------------------	---------

①政策研修（地方議員研究会）振込手数料 10/28	550円
---------------------------	------

政務活動費 旅費 支払証明書

令和4年11月2日

会派代表者 松尾 裕幸



佐世保市旅費条例の規定に基づき、次のとおり支給したことを証明します。

①視察地 東京都（千代田区・渋谷区）

②視察期間 令和4年10月30日～令和4年11月1日（2泊3日）

その3

（旅費試算者 角田隆一郎 ）

No.	氏 名	金額（円）	受領印	No.	氏 名	金額（円）	受領印
1	鶴 大 地	103,100		4			
2				5			
3				6			

※1人あたりの金額の内訳は下記のとおり

交通費	航空券パック86,760円、鉄道等1,100円、バス2,500円	90,360 円
夕食代	1,600円× 2 回＝	3,200 円
日 当	3,000円× 3 日＝	9,000 円
小 計		102,560 円

※別途、議員別交通費合計（自宅～佐世保駅前） 540 円

旅費合計 ￥103,100 円

月 日	精 算 確 認	
	代表者	会計担当
		

十八親和銀行キャッシュサービス
ご利用控

毎度ご利用いただきありがとうございます。当控は消費
 税を適切に表
 裏面のご案内もごらんください。

印紙税申告納

付につき長崎

年 月 日 お取扱時間 お取扱店 番号
 04102815:3300761

税務署承認済

取引銀行番号 取引店番号 科目 口座番号

お取引内容		お取扱金額
支払		¥30,550
お取扱番号		お取扱後残高
203		***
お取扱金額(枚)		
【ご案内】		***

お受取人

シャトーシーケーセミナー様

ご依頼人

シ"ミントウシミンカイキ" カイハチヨウ マツオ

ヒロキ様

電話番号 0956241111

通番 1051

振込金額 ¥30,000

振込手数料 ¥550

十八親和銀行

令和4年10月27日(木)

長崎県佐世保市議会
鶴大地 様

地方議員研究会
CKセミナー事務局
電話 050-6868-9678
(平日9～12時、13～17時)
FAX 050-6868-9679

受講確認書

このたびは、地方議員研究会主催 研修会にお申込みいただきありがとうございます。

お申込みいただきました内容を下記のとおりご確認申し上げます。

つきましては、お確かめのうえ、事前に受講料のお振込みをお願いいたします。

お申込みをいただきました時点で、お席は確保させていただいております。

キャンセルの場合は、必ずご連絡をお願いいたします。

お振込み確認後、入金確認のご連絡をいたします。

領収証は、当日会場にてお渡しいたします。

ご宿泊施設につきましては、恐れ入りますが各自でご手配ください。

当日のご参加をお待ちいたしております。

記

お申込み講座	金額	備考
① 10月31日(月)10時～小林講師【東京】データ武装で強力な一般質問 準備編	¥15,000	
② 10月31日(月)14時～小林講師【東京】データ武装で強力な一般質問 実践編	¥15,000	
領収書宛名: <u>自民党市民会議会派 様</u>		
ご請求額: ¥30,000		
【お振込み口座】※振込手数料はお客様負担をお願いいたします。		
		
名義 一般社団法人CKセミナー		

※新型コロナウイルス感染予防における対策を徹底の上、少人数にて開催させていただきます。

※何卒ご理解とご協力のほどよろしくお願いいたします。

※東京会場につきましては、東京都千代田区有楽町1-12-1 新有楽町ビル 2F

※「229 (株)リファレンス」までお越しください。

旅 費 明 細 書

出張先 東京都千代田区、渋谷区 期間 10月30日～11月1日

シーズン別	月	日	発地名	着地名	宿泊地	利用する交通機関 (バック以外)	金額 × 件数	金額 (計算)
通・閑・繁	10	30	佐世保	東京都千代田区	東京都港区	バス (往復)	2,500 × 1	2,500
通・閑・繁	10	31	東京都千代田区	東京都渋谷区	東京都港区	J R・私鉄	460 × 1	460
通・閑・繁	11	1	東京都渋谷区	佐世保		地下鉄	170 × 1	170
通・閑・繁						J R・私鉄	470 × 1	470
通・閑・繁								
通・閑・繁								
通・閑・繁								
通・閑・繁								
通・閑・繁								
通・閑・繁						バス (往復) 自宅～佐世保駅前	別添①のとおり	
通・閑・繁						①交通機関計		3,600

行程・理由等

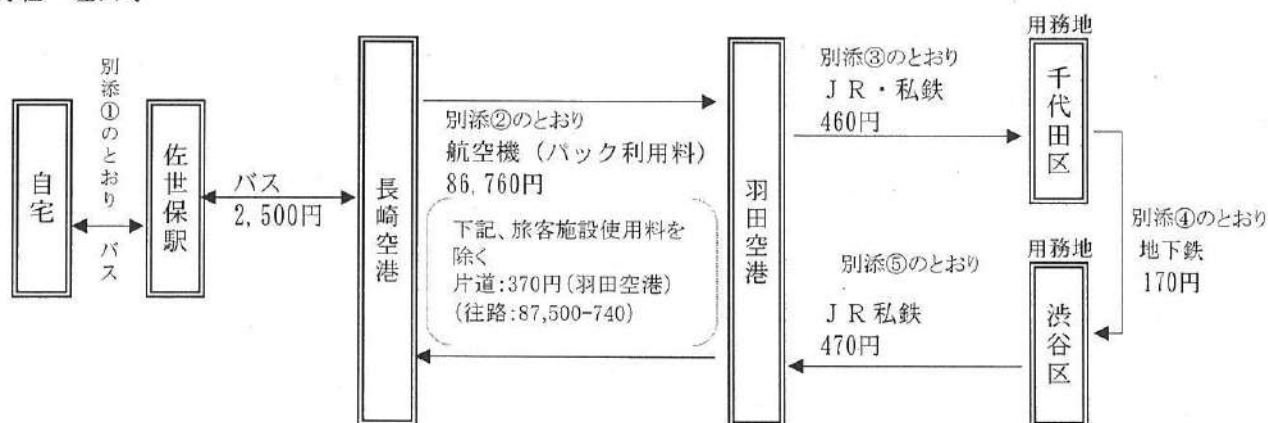

注2)

合議の
要否

※必ずいずれかに○
要・☒否

旅費
担当課
確認印

No.	等級	日	② 泊	③ 宿	④ 泊	⑤ 料	朝食	夕食	⑤ 食事代相当額	①+②+③+④+⑤ 合計	備考
1	1	3	9,000			86,760	2	3,200		103,100	鶴議員 540円
2											
3											
4											
5											
6											
7											
8											

注1) 出張命令伺との確認印は、出張命令が済んでいるか確認のうえ、旅費の支出命令を行う課か
いの長が押印すること。

注2) 合議(事前確認は含まない。)の要否は、どのような行程の場合でも必ず○をつけること。

合議を要する場合は、旅費担当課(職員課等)の確認印を受領すること。

合 計 103,100

△ 87,500 -

別添①

R4.10.30現在
自民党市民会議視察

自宅～佐世保佐世保駅前の交通費(バス代往復)

No.	利用する公共交通機関	乗(降)車バス停	降(乗)車バス停	A		
1	西肥バス	四条橋		270 円	× 2 =	540 円

鶴

小計 540 円

2022年10月27日

議会事務局

様

旅行手配内容確認書

ご参加者: ツルダイチ様(33M)

会社名 ㈱新日本観光

☐ 下記のとおり見積もります。☒ 下記の内容で発注しました。

●行程等

出張日程	2022年10月30日	～	2022年11月1日	旅行人数	1名
------	-------------	---	------------	------	----

●見積(手配)内容

☒ バック商品

※バック商品による手配以外の理由

☐ 航空券(単品)☐ 宿泊不要の行程のため☐ 申込期限に間に合わない☐ ホテル宿泊(単品)☐ 行程の都合によるもの☐ 利用可能なバック商品がない☐ その他⇒()☐ バック商品が満室・満席☐ その他()

◆見積(手配)内容の詳細 ※出張旅費にかかる部分のみ

①バック商品

商品名		JTB MYSTYLE東京				食事	<input checked="" type="checkbox"/> 朝食付 <input type="checkbox"/> 夕食付	
航空機	往路	10/30(日)	航空会社	ANA	666便	長崎発 (13:45) 羽田着 (15:20)		
	復路	11/1(火)	航空会社	ANA	667便	羽田発 (16:25) 長崎着 (18:25)		
宿泊施設	宿泊日		ホテル名		ランク	所在市区町村	最寄駅(用務地からの鉄道賃)	
	10/30(日) から 2泊		相鉄フレッサイン浜松町大門				(円)	
			禁煙					
備考	<input checked="" type="checkbox"/> 価格変動商品			<input type="checkbox"/> 福岡便利用 ⇒ (<input type="checkbox"/> 長崎便満席のため <input type="checkbox"/> 長崎便より安価のため)				
代金		87,500円				取消手数料発生日		予約時より発生

※ホテルのランクが基準内となっていない理由()

②航空券(バック商品以外)

航空機	往路	/ ()	航空会社		便	発 ()	着 ()
	復路	/ ()	航空会社		便	発 ()	着 ()
航空運賃	1名あたり		円	航空券の種別			

③ホテル宿泊(バック商品以外)※市職員は定額支給のため参考

宿泊日	ホテル名	代金/泊
/ () から 泊		
		1名あたり代金

④その他

【予約済】

この度はご予約をいただきましてありがとうございます
 上記内容にて予約が完了いたしましたのでご確認ください
 ご変更・お取消しの場合は本日17時より取消料が発生いたしますのでご注意ください
 明日、チケットの配達をいたします

費用合計

旅行代金 87,500円

No. 024519

領 収 書

いし 7" x 7" 殿

2022 年 10 月 28 日

金額				百	十	万	千	百	拾	円
¥					8	7	5	0	0	

但し 消費税として

上記の金額正に領収致しました

☒ 現金 ☐ クレジット



株式会社 新日本観光

SHIN NIHON KANAKO CO., LTD.



☐ イオンモール福岡店

〒811-2303

福岡県糟屋郡粕屋町大字酒蔵字老ノ木192-1イオンモール福岡2F

TEL 092-692-5490 FAX 092-692-5492

☒ させは五番街旅行センター

〒857-0855

佐世保市新港町2-1 させは五番街テラスゾーン

TEL 0956-22-4002 FAX 0956-22-6944

係 印

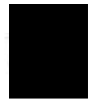

羽田空港第2ターミナル から 有楽町

2022/10/30(日) 16:00 出発

全印刷について

おすすめ順	到着が早い順	所要時間順	乗換回数順	安い順	
経路1	16:03発 → 16:34着	31分	乗換 1回	460円	JR 私
経路2	16:03発 → (16:40)着	37分	乗換 1回	510円	私 地 歩
経路3	16:03発 → 16:38着	35分	乗換 1回	610円	JR 私 地
経路4	16:09発 → 16:35着	26分	乗換 1回	640円	JR 私

経路 1 安 楽

IC利用 449円 (-11円)

16:03発 → 16:34着 総額 460円 (切符利用)

所要時間 31分 乗車時間 26分 乗換 1回 距離 20.5km

経路	乗車位置	運賃	指定席/料金	距離
羽田空港第1・第2ターミナル [当駅始発] 1・2番線発				
16:03-16:11 8分	京私 京急空港線快特(青砥行)	やや前	300円	6.5km
停車0分	京急蒲田 <<降車不要>>			
16:11-16:18 7分	京私 京急本線快特(青砥行)	↓		8.0km
乗換4分 待ち1分	品川	2番線着 1番線発		
16:23-16:34 11分	京 JR 山手線東京上野方面	4・6・9・10号車	160円	6.0km
	有楽町	2番線着		

経路 2 楽

IC利用 503円 (-7円)

16:03発 → (16:40)着 総額 510円 (切符利用)

所要時間 37分 乗車時間 24分 乗換 1回 距離 20.1km

経路	乗車位置	運賃	指定席/料金	距離
羽田空港第1・第2ターミナル [当駅始発] 1・2番線発				
16:03-16:11 8分	京私 京急空港線快特(青砥行)	前/8号車	510円 運賃・料金のご注意	6.5km
停車0分	京急蒲田 <<降車不要>>			
16:11-16:18 7分	京私 京急本線快特(青砥行)	↓		8.0km
停車1分	品川 <<降車不要>>			
16:19-16:21 2分	京私 京急本線普通(青砥行)	↓		1.2km
停車1分	泉岳寺 <<降車不要>>			

16:22-16:23 1分	国地 都営浅草線(青砥行)	↓	1.1km
乗換4分 待ち0分	三田(東京)	2番線着 4番線発	
16:27-16:33 6分	国地 都営三田線(西高島平行)	1・3・5・6号車 ↓	3.3km
	日比谷	2番線着	
(16:33)- (16:40) 7分	歩 徒歩		
	有楽町		

経路 3 楽

IC利用 597円 (-13円)

16:03発 → 16:38着	総額 610円 (切符利用)
所要時間 35分	乗車時間 25分 乗換 1回 距離 20.4km

経路	乗車位置	運賃	指定席/料金	距離
羽田空港第1・第2ターミナル [当駅始発] 1・2番線発				
16:03-16:11 8分	国私 京急空港線快特(青砥行)	3・6号車	470円 運賃・料金のご注意	6.5km
停車0分	京急蒲田 << 降車不要 >>			
16:11-16:18 7分	国私 京急本線快特(青砥行)	↓		8.0km
停車1分	品川 << 降車不要 >>			
16:19-16:21 2分	国私 京急本線普通(青砥行)	↓		1.2km
停車1分	泉岳寺 << 降車不要 >>			
16:22-16:28 6分	国地 都営浅草線(青砥行)	↓		3.6km
乗換6分 待ち2分	新橋	2番線着 5番線発		
16:36-16:38 2分	国 JR 山手線東京上野方面	4・6・9・10号車	140円	1.1km
	有楽町	2番線着		

経路 4 早 楽

IC利用 628円 (-12円)

16:09発 → 16:35着	総額 640円 (切符利用)
所要時間 26分	乗車時間 23分 乗換 1回 距離 20.1km

経路	乗車位置	運賃	指定席/料金	距離
羽田空港第2ターミナル [当駅始発] 1・2番線発				
16:09-16:28 19分	国私 東京モノレール空港快速(浜松町行)	3号車	500円	17.8km
乗換3分	浜松町	1番線発		

待ち0分				
16:31-16:35 4分	国 JR 京浜東北線(太宮行)	3・5・8・9号 車	140円	2.3km
○	有楽町	1番線着		

記号の説明

- △ … 前後の時刻表から計算した推定時刻です。
 () … 徒歩/車を使用した場合の時刻です。

有楽町 から 渋谷

2022/10/31(月) 17:00 出発

全印刷について

おすすめ順

到着が早い順

所要時間順

乗換回数順

安い順

経路1	17:03発 → 17:18着	15分	乗換 1回	170円	地
経路2	17:03発 → 17:25着	22分	乗換 2回	170円	地
経路3	17:03発 → 17:28着	25分	乗換 1回	170円	地
経路4	17:01発 → 17:26着	25分	乗換 0回	200円	JR
経路5	17:00発 → 17:43着	43分	乗換 0回	200円	JR
経路6	17:01発 → 17:21着	20分	乗換 1回	310円	JR 地

経路 1 早 安

IC利用 168円 (-2円)

17:03発 → 17:18着 総額 170円 (切符利用)

所要時間 15分 乗車時間 10分 乗換 1回 距離 6.0km

経路	乗車位置	運賃	指定席/料金	距離
○ 有楽町	2番線発			
17:03-17:06 3分 地 東京外口有楽町線(石 神井公園行)	前/1号車	170円		1.9km
乗換4分 待ち1分 ○ 永田町	2番線着 3番線発			
17:11-17:18 7分 地 東京外口半蔵門線(中 央林間行)	1・2・5・8・ 10号車	↓		4.1km
○ 渋谷	1番線着			

経路 2 安

IC利用 168円 (-2円)

17:03発 → 17:25着 総額 170円 (切符利用)

所要時間 22分 乗車時間 10分 乗換 2回 距離 5.9km

経路	乗車位置	運賃	指定席/料金	距離
○ 有楽町	2番線発			
17:03-17:06 3分 地 東京外口有楽町線(石 神井公園行)	前/1号車	170円		1.9km
乗換10分 待ち0分 ○ 永田町/赤坂見附	2番線着 1番線発			
17:16-17:21 5分 地 東京外口銀座線(渋谷 行)	前~後	↓		2.7km
乗換1分 待ち1分 ○ 表参道	4番線着 3番線発			
17:23-17:25 2分 地 東京外口半蔵門線(中 央林間行)	1・2・5・8・ 10号車	↓		1.3km
○ 渋谷	1番線着			

経路 3 安

IC利用 168円 (-2円)

17:03発 → 17:28着 総額 170円 (切符利用)

所要時間 25分 乗車時間 17分 乗換 1回 距離 7.6km

経路	乗車位置	運賃	指定席/料金	距離
○ 有楽町	1番線発			
17:03-17:04 1分 田 地 東京外口有楽町線(新木場行)	8号車	170円		0.5km
乗換8分 待ち0分 ○ 銀座一丁目(東京)/銀座	1番線着 1番線発			
17:12-17:28 16分 田 地 東京外口銀座線(渋谷行)	1・5号車	↓		7.1km
○ 渋谷				

経路 4 楽

IC利用 198円 (-2円)

17:01発 → 17:26着 総額 200円 (切符利用)

所要時間 25分 乗車時間 25分 乗換 0回 距離 13.2km

経路	乗車位置	運賃	指定席/料金	距離
○ 有楽町	3番線発			
17:01-17:26 25分 田 JR 山手線品川渋谷方面	3・7・8・10号車	200円		13.2km
○ 渋谷	1番線着			

経路 5 楽

IC利用 198円 (-2円)

17:00発 → 17:43着 総額 200円 (切符利用)

所要時間 43分 乗車時間 43分 乗換 0回 距離 13.2km

経路	乗車位置	運賃	指定席/料金	距離
○ 有楽町	2番線発			
17:00-17:43 43分 田 JR 山手線東京上野方面	3・7・8・10号車	200円		13.2km
○ 渋谷	2番線着			

経路 6

IC利用 304円 (-6円)

17:01発 → 17:21着 総額 310円 (切符利用)

所要時間 20分 乗車時間 16分 乗換 1回 距離 7.3km

経路	乗車位置	運賃	指定席/料金	距離
○ 有楽町	3番線発			
17:01-17:03 2分 田 JR 山手線品川渋谷方面	7号車	140円		1.1km
乗換4分 待ち0分 ○ 新橋	4番線着 1番線発			

17:07-17:21
14分

駅 地 東京メトロ銀座線(渋谷
行)

1・5号車 170円

6.2km

○ 渋谷

記号の説明

△ … 前後の時刻表から計算した推定時刻です。

() … 徒歩/車を使用した場合の時刻です。

渋谷 から 羽田空港第2ターミナル

2022/11/01(火) 14:30 出発

全印刷について

おすすめ順

到着が早い順

所要時間順

乗換回数順

安い順

経路1	14:33発 → 15:10着	37分	乗換 1回	470円	JR 私
経路2	14:33発 → 15:18着	45分	乗換 1回	700円	JR 私
経路3	14:34発 → 15:18着	44分	乗換 2回	810円	JR 私 地
経路4	14:31発 → 15:22着	51分	乗換 1回	940円	JR 私
経路5	(15:17)発 → 16:22着	1時間5分	乗換 0回	1,100円	歩 バス
経路6	(15:12)発 → 16:22着	1時間10分	乗換 0回	1,100円	歩 バス

経路 1 早 安

IC利用 460円 (-10円)

14:33発 → 15:10着 総額 470円 (切符利用)

所要時間 37分 乗車時間 28分 乗換 1回 距離 21.7km

経路	乗車位置	運賃	指定席/料金	距離
渋谷	2番線発			
14:33-14:46 13分	山手線品川東京方面	6・10号車	170円	7.2km
乗換3分 待ち6分	品川	1番線着 1番線発		
14:55-15:02 7分	京急本線快特(羽田空港第1・第2ターミナル行)	前・後	300円	8.0km
停車0分	京急蒲田 <<降車不要>>			
15:02-15:10 8分	京急空港線快特(羽田空港第1・第2ターミナル行)		↓	6.5km
	羽田空港第1・第2ターミナル	1・2番線着		

経路 2

IC利用 690円 (-10円)

14:33発 → 15:18着 総額 700円 (切符利用)

所要時間 45分 乗車時間 37分 乗換 1回 距離 28.7km

経路	乗車位置	運賃	指定席/料金	距離
渋谷	2番線発			
14:33-14:52 19分	山手線品川東京方面	7・10号車	200円	10.9km
乗換3分 待ち5分	浜松町	[当駅始発] 2番線着		
15:00-15:18 18分	東京モノレール空港快速(羽田空港第2ターミナル行)	1・4・6号車	500円	17.8km
		1・2番線着		

羽田空港第2ターミナル

経路 3

IC利用 796円 (-14円)

14:34発 → 15:18着 総額 810円 (切符利用)

所要時間 44分 乗車時間 35分 乗換 2回 距離 25.2km

経路	乗車位置	運賃	指定席/料金	距離
○ 渋谷 [当駅始発]				
14:34-14:48 14分 田 地 東京外口銀座線(浅草行)	2・4号車	170円		6.2km
乗換4分 待ち0分 ○ 新橋	2番線着 4番線発			
14:52-14:55 3分 田 JR 山手線品川渋谷方面	7・10号車	140円		1.2km
乗換3分 待ち2分 ○ 浜松町 [当駅始発]	3番線着			
15:00-15:18 18分 田 私 東京モノレール空港快速(羽田空港第2ターミナル行)	1・4・6号車	500円		17.8km
○ 羽田空港第2ターミナル	1・2番線着			

経路 4

IC利用 921円 (-19円)

14:31発 → 15:22着 総額 940円 (切符利用)

所要時間 51分 乗車時間 35分 乗換 1回 距離 23.4km

経路	乗車位置	運賃	指定席/料金	距離
○ 渋谷 4番線発				
14:31-14:37 6分 田 JR 埼京線(りんかい線直通新木場行)	3・8号車	160円		5.2km
停車1分 大崎 <<降車不要>>				
14:38-14:46 8分 田 私 りんかい線(新木場行)		280円		4.4km
乗換8分 待ち7分 ○ 天王洲アイル	2番線着			
15:01-15:22 21分 田 私 東京モノレール(羽田空港第2ターミナル行)	1・4・6号車	500円		13.8km
○ 羽田空港第2ターミナル	1・2番線着			

経路 5 乗

(15:17)発 → 16:22着 総額 1,100円

所要時間 1時間5分 乗車時間 57分 乗換 0回

経路	乗車位置	運賃	指定席/料金	距離
○ 渋谷				

(15:17)-
(15:25)
8分

歩 徒歩

○ 渋谷駅[渋谷フクラス]

15:25-16:22
57分



羽田空港線[渋谷](羽
田空港第3ターミナル
行)

1,100円

○ 羽田空港第2ターミナル

2Fおりば着

経路 6 楽

(15:12)発 → 16:22着 総額 1,100円

所要時間 1時間10分 乗車時間 1時間2分 乗換 0回

経路

乗車位置

運賃

指定席/料金

距離

○ 渋谷

(15:12)-
(15:20)
8分

歩 徒歩

○ 渋谷マークシティ [当駅始発]

15:20-16:22
62分



羽田空港線[渋谷](羽
田空港第3ターミナル
行)

1,100円

○ 羽田空港第2ターミナル

2Fおりば着

記号の説明

△ … 前後の時刻表から計算した推定時刻です。

() … 徒歩/車を使用した場合の時刻です。

令和4年度政務活動費 実績報告資料

広聴費	7,950円
-----	--------

交通費	7,950円
-----	--------

①黒島（フェリー代金）	5/4	大村議員	2,650円
②黒島（フェリー代金）	5/10	大村議員	2,650円
③黒島（フェリー代金）	8/10	大村議員	2,650円

政務活動記録簿

(広 聴 - 費)

整理番号				会派名	自民党市民会派		
年 月 日	24年5月4日(水) ~ 24年5月4日(水)						
場 所	黒島町 2607番地付近						
視 察 (調査) 先	雨水流入側溝新設依頼 現地確認						
参 加 者 名	黒島支所長、町内会長 [REDACTED]						
目 的 内 容 結 果	・ 黒島小中学校近くより雨水の大量流入(民家)のため、側溝整備依頼をい ・ 5/6 本庁道路維持課報告(山口港) → 5/10 現地調査確認						
上記活動に要した経費	① 交 通 費						
	経 路	利用交通機関	積 算	金 額			
	相浦港 ~ 黒島港	フェリー(往復)	1人2020	2020 円			
	"	" (復路)	1人630	630 円			
				円			
				円			
	計			円			
	②	費	円	内訳			
	③	費	円	内訳			
	④	費	円	内訳			
	⑤	費	円	内訳			
	⑥		円	内訳			
	合 計		円				
支出報告	以上のとおり活動し経費を支出しました。			議 員 名 印			
				大村哲史 (大村)			
備 考							

* スペースが足りない場合は、別途資料を添付してください。
 やむを得ず領収書を添付できないときは、支出報告欄に記載ください。

領 収 証

様 平成 24 年 5 月 4 日

★ 2,020-



但 フェリー代として

上記正に領収いたしました

内 訳

税率	金額(税抜・税込)
%	消費税額等
税率	金額(税抜・税込)
%	消費税額等

佐世保市黒島旅客船株式会社 233番地



kaunet

領 収 証

様 令和 4 年 5 月 4 日

★ ¥ 630-



但 フェリー代として

上記正に領収いたしました

内 訳

税率	金額(税抜・税込)
%	消費税額等
税率	金額(税抜・税込)
%	消費税額等

佐世保市黒島旅客船株式会社 233番地



kaunet

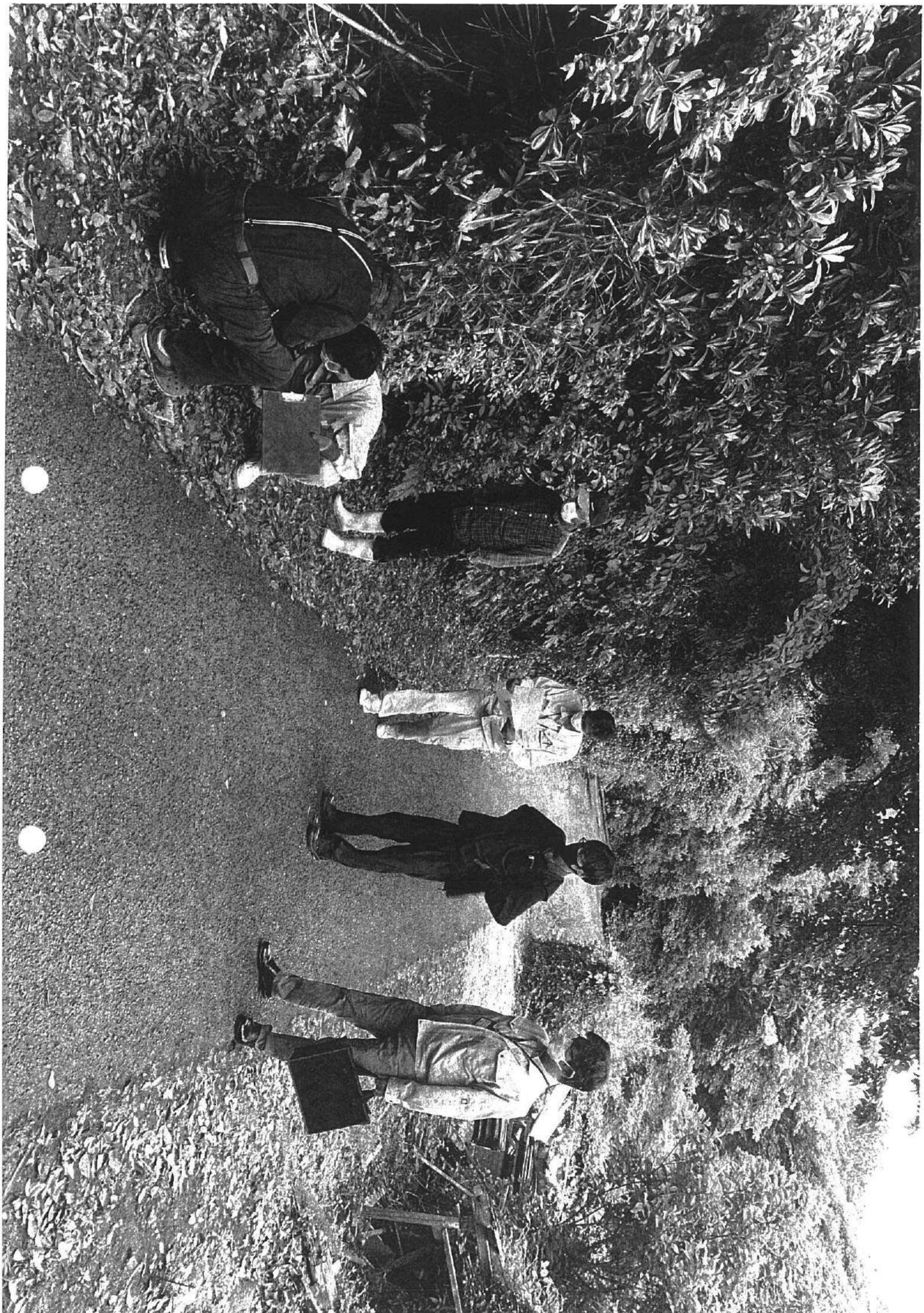





政務活動記録簿

(広聴 費)

整理番号					会派名
年 月 日	R4年 5月10日(火) ~ R4年 5月10日(火)				
場 所	黒島町 2607番地付近				
視 察 (調査) 先	雨水流入側溝新設依頼 本町の管区会調査				
参 加 者 氏 名	黒島支所長・他、萩田町力会長・道路維持課				
目 的 的 内 容 結 果 等	<ul style="list-style-type: none"> ・ R4.5.4(水)の現地確認後、本町取組と区会 ・ 道路上流入だけでは無く地中より吹上げ水も検討 ・ 観光バスの離合を考えると側溝整備が必要との要望.. 				
上記活動 に要した 経 費	① 交 通 費				
	経 路	利用交通機関	積 算	金 額	
	相碓港＝黒島港	フェリー(往復)	バイク+人 2020	2020 円	
	"	" (復路)	人のみ 630	630 円	
				円	
				円	
	計			円	
	②	費	円	内訳	
	③	費	円	内訳	
	④	費	円	内訳	
	⑤	費	円	内訳	
	⑥		円	内訳	
	合 計		円		
支出報告	以上のとおり活動し経費を支出しました。			議 員 名	印
				大村哲史	(大村)
備 考					

* スペースが足りない場合は、別途資料を添付してください。
やむを得ず領収書を添付できないときは、支出報告欄に記載ください。

領 収 証

様 R4 年 5 月 10 日



★ ￥ 2020 -

但 フェリー代として

上記正に領収いたしました

内 訳

税率	金額(税抜・税込)
%	消費税額等
税率	金額(税抜・税込)
%	消費税額等

佐世保市
黒島旅客



233 番地
船有 限 会 社

kannet

領 収 証

様 令和4年 5 月 10 日



★ ￥ 630 -

但 フェリー代として

上記正に領収いたしました

内 訳

税率	金額(税抜・税込)
%	消費税額等
税率	金額(税抜・税込)
%	消費税額等

佐世保市
黒島旅客



233 番地
船有 限 会 社

kannet

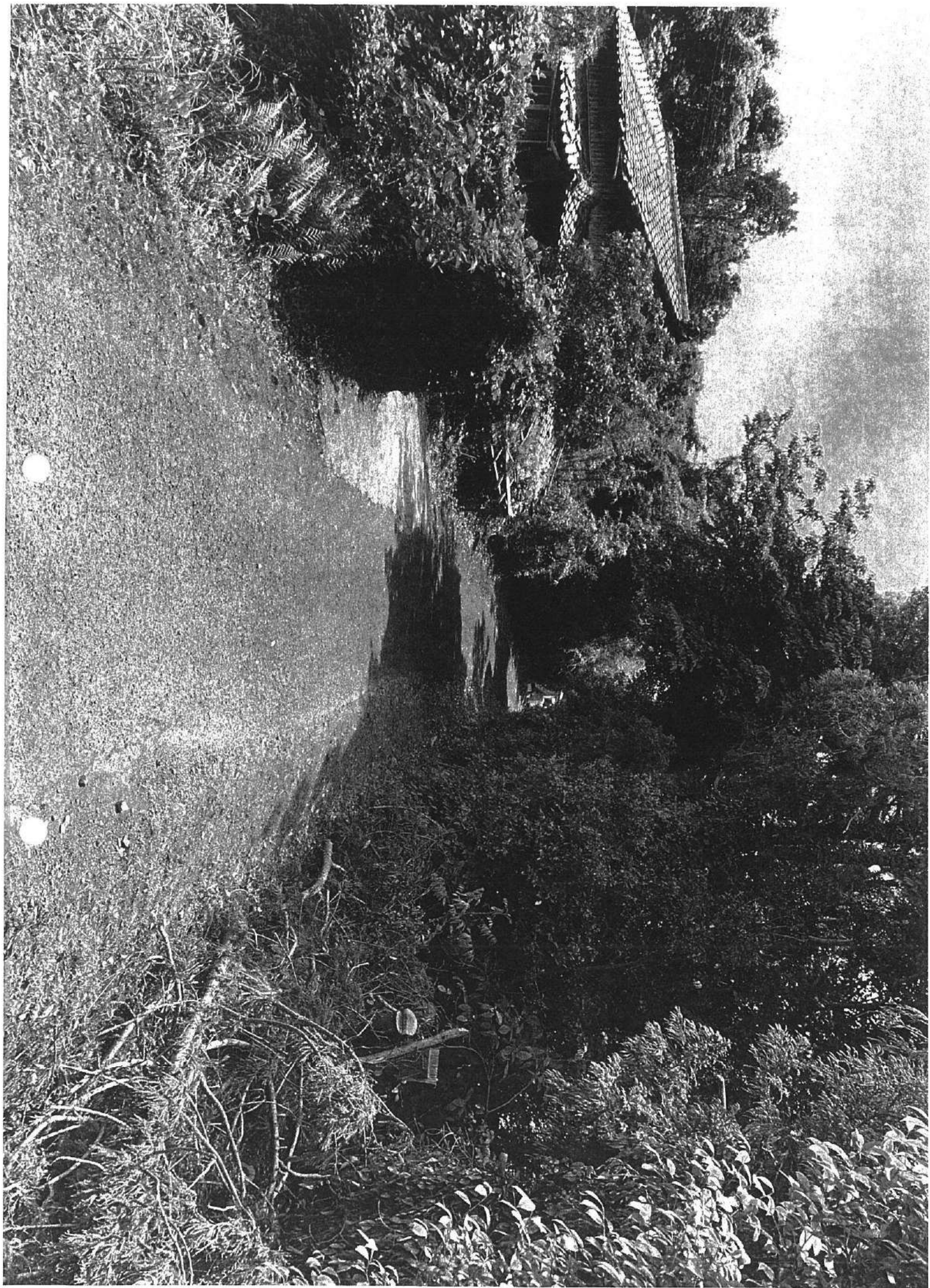



政務活動記録簿 (広 聴 費)

整理番号					会派名 自民党市民会派
年 月 日	R4年 8月10日 (水) ~ R4年 8月10日 (水)				
場 所	佐世保市黒島町				
視 察 (調査) 先	黒島小中学校 下方市道				
参 加 者 名	浜田次義町内会長				
目 的 内 容 結 果	<p>上記場所は以前より雨水の流入込みにより民家入口まで浸水していたが近年の大雨で被害が大きくなって来てため早急に側溝整備の必要性があり、素堀で応急対応後の現地を町内会長と立会い打合せも行った。</p>				
上記活動に要した経費	① 交 通 費				
	経 路	利用交通機関	積 算	金 額	
	相浦港～黒島	フェリー	(乗付+人)	2,020 円	
	黒島～相浦港	フェリー	(人)	630 円	
				円	
				円	
	計			円	
	②	費	円	内訳	
	③	費	円	内訳	
	④	費	円	内訳	
⑤	費	円	内訳		
⑥		円	内訳		
合 計		円			
支出報告	以上のとおり活動し経費を支出しました。			議員 名 印	
			大村 哲史 		
備 考					

* スペースが足りない場合は、別途資料を添付してください。
やむを得ず領収書を添付できないときは、支出報告欄に記載ください。

領 収 証



様 令和 4 年 8 月 10 日

★ ￥ 2,020 -

但 フェリー代として 往路 (バイク+人)
上記正に領収いたしました

内 訳

税率	金額(税抜・税込)
%	消費税額等
税率	金額(税抜・税込)
%	消費税額等

佐世保市 黒島旅 233 番地
黒島旅 限会社

kannet

領 収 証



様 令和 4 年 8 月 10 日

★ ￥ 630 -

但 フェリー代として 復路 (人)
上記正に領収いたしました

内 訳

税率	金額(税抜・税込)
%	消費税額等
税率	金額(税抜・税込)
%	消費税額等

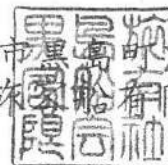
佐世保市 黒島旅 233 番地
黒島旅 限会社

kannet