

みんなで育てよう 助け合う心

～ ひとりみんなのために みんなはひとりのために ～

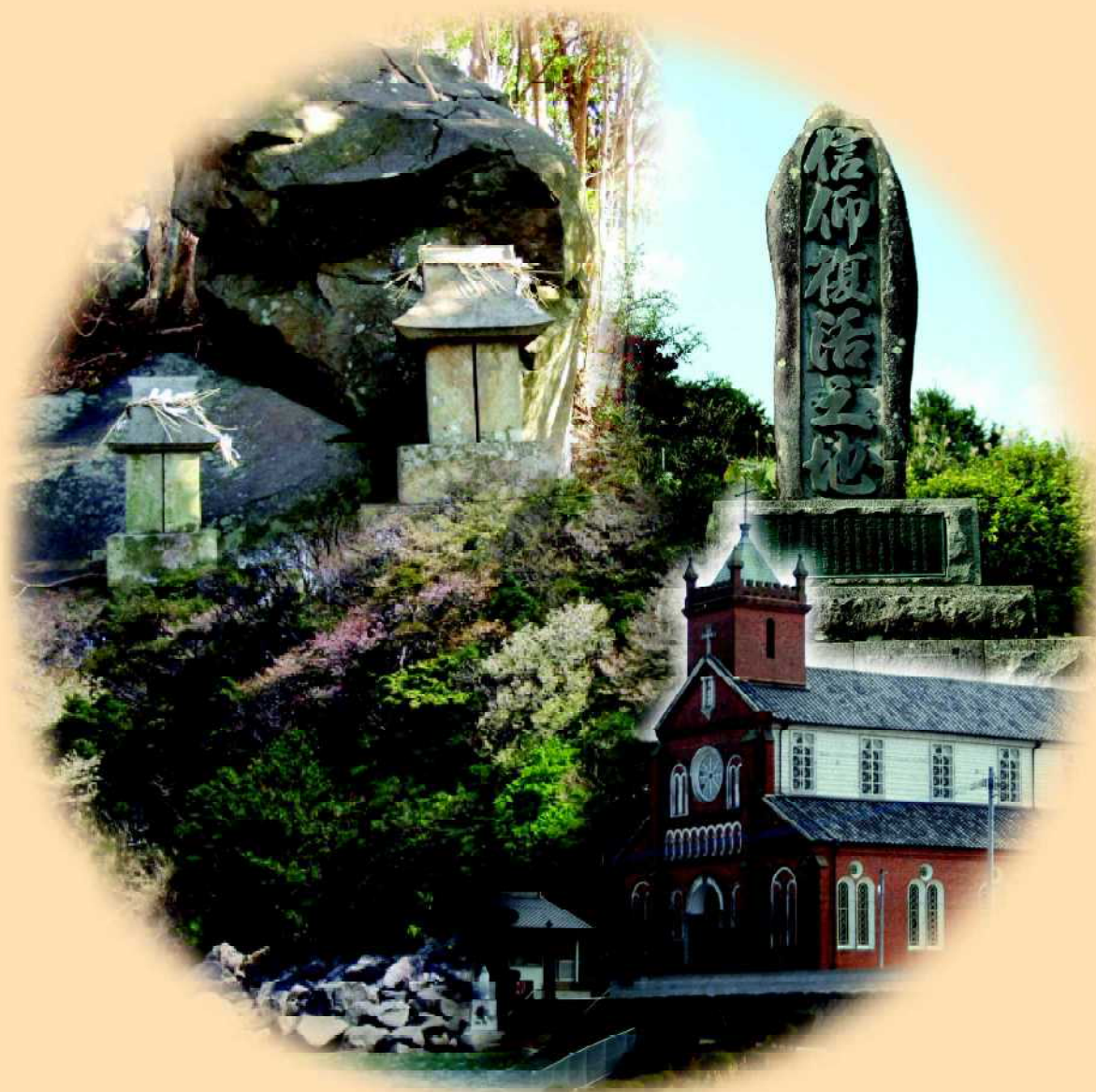

黒島地区福祉対策推進協議会
佐世保市・佐世保市社会福祉協議会

1 黒島地区地域福祉活動計画策定委員会

黒島地区の地域福祉活動計画を策定するにあたり、黒島地区福祉対策推進協議会の構成員を中心とした「策定委員会」をつくり、「地域福祉“お茶の間トーク”（P7～P8参照）」で出された意見の整理や計画の原稿作成などを行いました。



策定委員

| | |
|-------|-------|
| 安永 孝雄 | 豊島 春壽 |
| 赤木 一政 | 大村 良子 |
| 河原真理子 | 深堀 邦哉 |
| 鴨川純一郎 | 楠本 博亮 |
| 山下 勝見 | 古里 重美 |
| 末吉 眞一 | 山下真由美 |
| 馬込 光子 | 富川 安憲 |
| 大村 勉 | 溝口カツヨ |

(順不同)

**黒島を想い、黒島のために考えました！
ぜひ読んで、一緒に参加してください！**



黒島地区福祉対策推進協議会 会長 安永 孝雄 (黒島地区地域福祉活動計画策定委員長)

皆様には益々ご健勝のこととお慶び申し上げます。

この度、わが黒島地区において「地域福祉活動計画」の策定がなされるとのことで、平成19年1月と2月には「地域福祉“お茶の間トーク”」が開催され、続いて6月には地域各分野を代表される16名の方々に、策定委員会を設立いたしました。

“お茶の間トーク”では、郷土黒島の良いところ、気になるところや困りごと等について、みんなで考え話し合い、たくさんの意見が出されました。ただ、児童生徒さん方に比べて、大人の方の参加が寂しかったので、意見・要望の内容に片寄った面があったかも知れません。

“お茶の間トーク”の結果を受けて、8月と9月には「策定委員会」を開催し、市総務企画課と市社協の方々によるご指導やご助言をいただきながら、ある程度のまとめを行いました。

これからは、皆さん方からいただいた提案や意見・要望を尊重し、提案の実現と諸問題の解決を目指し努力したいと思っております。

最後に、これまでの策定委員・編集委員の皆様のご協力、並びに市総務企画課と市社協の皆様方のお力添えに深く感謝申し上げます。

※表紙の写真は、「信仰復活の碑」「黒島天主堂」「山ざくら」「金毘羅神社」です。

② 地域福祉活動計画の概要

住みなれた地域で、これからも安心して暮らしたい!

これは誰もが願っていることです。

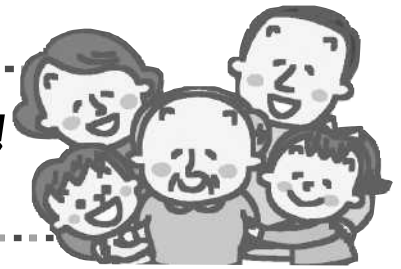

いま、地域では〇〇

高齢者の見守り、子どもの安全、ごみ問題、町内会活動…など行政のサービスだけでは解決することが難しい、さまざまな問題があります。

むかしは〇〇

「向こう三軒両隣」という近所の助け合いのなかで解決できていたかもしれません。

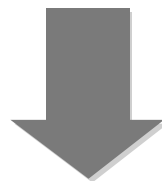

どうすれば解決できる?



「地域の中で問題となっていること・困っていること」などを、『地域みんなの問題』と考え、その解決について『地域みんなで作る、取り組む』ことが必要です。

=

地域福祉の
考え方

◎この地域福祉の考え方を進めていくきっかけとして、「地域福祉“お茶の間トーク”」を行い、皆さんの住んでいる地域のことについて話し合いました。

P7～P8に掲載しています

◇話し合った内容をもとに、さらに住みよい「黒島」のまちをつくるために作成したのが、この黒島地区地域福祉活動計画

みんなで育てよう 助け合う心

～ 一人はみんなのために みんなは一人のために ～ です。

これからもみんなで協力して、安心して暮らせる地域をつくりましょう!

※この活動計画は、市内31地区でそれぞれ作成され、それをもとに、市全体の「地域福祉計画」が策定されます。

③ 黒島地区ってこんなまちです

(黒島地区の紹介)

本島は、相浦港から西方約13kmの洋上に位置します。

208の島々からなる九十九島の中で最も大きな島であり、周囲約13km、面積約5.4km²の規模を有します。

人口は586人、294世帯(平成19年10月現在)、産業は漁業、農業、畜産業の他、石材加工業などがあります。

カトリック信仰の島として知られ、島の人口の約70%が信徒です。

主な施設は、佐世保市役所黒島支所、黒島地区公民館、黒島小学校、黒島中学校、黒島郵便局、相浦漁業協同組合黒島支所、ながさき西海農協相浦支店黒島事業所、黒島保育所、黒島デイサービスセンター、その他にも、民宿旅館2軒、小売店6店(食料・雑貨・日用品等)があります。

交通は、本島までの定期便「ニューフェリーくろしま」が相浦～黒島間(高島経由)を約50分で1日3往復、また、不定期貨物フェリー「睦丸」も運行しています。

黒島天主堂や串ノ浜岩脈、根谷の大サザンカ、その他にも、信仰復活の地、修道院、興禅寺、女瀬の鼻などたくさんの名所旧跡があり、観光客の来島も年々増加しております。

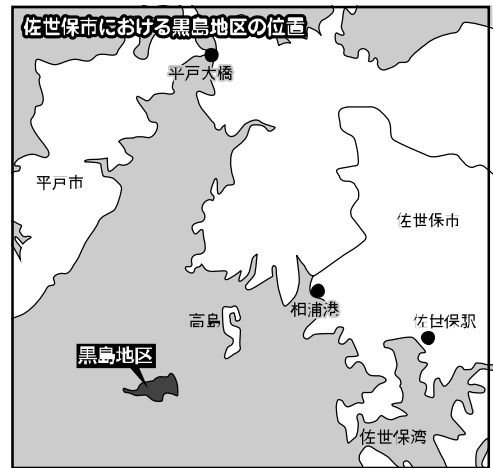

〔黒島天主堂〕

(黒島地区の人口推移) ※いずれも10月1日時点の統計資料

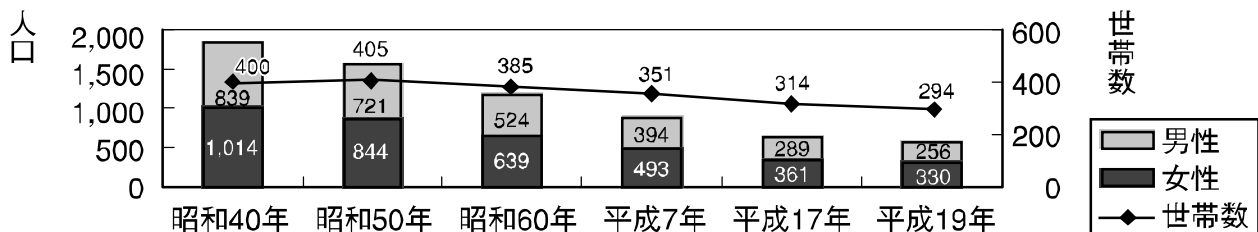

〈 黒島地区“わがまち自慢” 〉

黒島地区には“自慢”がいっぱい! その一部を紹介します。

◎黒島天主堂◎

フランス人・マルマン神父の設計と指導により、信徒の献金と勤労奉仕で、明治35年に完成した煉瓦一部木造教会堂です。

煉瓦造りでは長崎県で4番目に古い建物で、ロマネスク様式の外観は質素ですが、内部は充実した3層構造になっています。煉瓦は約40万個使用されており、一部は島の赤土を焼いたものです。また、祭壇の床には、1899年に大量生産が始まった有田磁器タイルが敷かれています。

マルマン神父手作りの説教壇をはじめ、スタンドグラスや聖人像、今でも朝夕、島内に鳴り響くアンゼラスの鐘の音は、100余年の歴史を刻んでいます。

平成10年5月1日、国の重要文化財に指定されました。

◎串ノ浜岩脈◎

黒島の西岸にある串ノ浜岩脈は、約800万年前に大きな地殻変動が起こり、深月層の裂け目に入り込んだ溶岩が冷え固まり、長い年月の海水の浸食で柔らかい部分が除かれ、固い溶岩部分が残ったものです。

岩脈は平均幅が2mあり、東・中央・西の3列があります。東列は120m、中央列は55m、西列は目で確認できるのが100mで、先端は海に没しています。

長崎県内で最大の岩脈で、地殻の変動を物語る絶好の資料です。
平成10年2月18日、県の天然記念物に指定されました。



◎根谷の大サザンカ◎

1800年頃、西彼杵半島の外海地方から黒島に移住してきた橋本氏が、一緒に持って来た木を屋敷の境に移植したといわれています。

実から採れた油は貴重品で、天ぷらなどに使用し、当時の生活を支えたのではないかと考えられます。

推定樹齢が250年から350年以上の巨木で、長崎県北地域で最大規模を誇ります。根回り4m、幹回り1.8m、樹高約10mで、今でも11月頃から一重の白い花が咲きます。

平成9年11月28日、佐世保市の天然記念物に指定され、島の自然と歴史を示す名木です。



◎黒島豆腐・ふくれまんじゅう◎

黒島の名物「黒島豆腐」は、海水を使用して作り、石のように硬いのが特徴です。また、「ふくれまんじゅう」も豆腐に劣らぬ逸品で、イーストで膨らませ、かからの葉に置いて蒸します。中に入れるあんには小豆や、収穫時にはえんどう豆も使用します。

どちらも地域の行事にはかかせない品で、婦人会の皆さんが寄り合って作ります。

個人の家の祝事・仏事でもテーブルの上を飾る郷土料理の代表であり、次の世代へと引継がれていくことを願います。



◎黒島石◎

黒島石は花崗岩で、通称「黒島みかげ」と呼ばれ、島の宝物ともいえます。

昔は、運搬が大変だったこともあり、海岸近くを掘り出していました。

今では、道の整備やフェリーの運航により運搬が楽になり、重機の使用によって生産量も多くなりました。

黒島石は墓石・記念碑・鳥居・柱石・表札等に加工され、県下一円に出荷されており、長崎県で産出されている石のひとつです。



4 黒島地区を支える団体

◎連合町内会

黒島地区には8つの町内会があり、各町内会では、毎年6月下旬と10月上旬に道路の清掃・草刈を行っています。

この活動は各世帯から1人、年齢には制限無く、元気な方に参加をお願いします。

その他にも、公民館まつりや運動会などの行事を主催し、黒島地区の振興に努めています。



◎民生委員児童委員協議会

黒島地区民生児童委員協議会は、主任児童委員2名を含め6名で構成され、佐世保で一番小さい民児協です。

地域住民の身近な存在としての訪問・相談・支援活動を行っています。

その他にも、平成17年度にスタートした地区福対協事業「黒島いきいきサロン」の中核メンバーとして、高齢者の方々の「ふれあい」「交流」活動の面で活躍しています。



◎老人クラブ

クラブ数は6つで、会員総数は300余名です。町内の諸行事に、積極的な参加と協力をしています。

- (主な活動)
- ・花壇の造成など、町の「花いっぱい運動」への参加
 - ・町内道路清掃作業(年3~4回)
 - ・講演会の開催
 - ・春秋総会時の懇親会
 - ・研修旅行(嬉野方面)

年々高齢化が進んでいますが、黒島を盛り上げようと頑張っています。



◎黒島小学校育友会

小学校育友会では、休みを利用して学校全体の拭き掃除の奉仕活動をしています。

高い所の窓や蛍光灯の上などは、脚立などを使わないと子どもたちで掃除するのはとても無理です。かわいい我が子が、気持ちよく勉強や運動ができるように、いつまでもこの奉仕活動を続けていきたいと思います。



◎黒島中学校育友会

中学校育友会が協力して開催する「ふれあい球技大会&バーベキュー大会」には、生徒、保護者、学校職員が参加し大いに盛り上がります。

その他、魚祭りや空きビン回収、プール清掃等、多忙の中でもなんのその、15世帯ながら、どの行事にも20名前後の保護者が参加しています。

温かく力強い、「侠気(おとこぎ)」溢れる、黒島中学校育友会です。



◎青壮年会

昭和63年、黒島町の活性化のため69名の会員で発足しました。年々会員数が減少する中、残った会員で頑張っています。

手さぐりで始めた夏祭りも、今ではお盆の恒例行事になっています。また、高齢化が進む地域の支援活動も開始するなど、活動の幅を広げています。

平成20年には、発足20周年を迎え、これを記念して花火大会を計画しています。



◎青少年健全育成連絡協議会

平成19年度は、小学生29名、中学生19名と、市内でも小さな協議会ですが、毎年2回の行事を行っています。

まず、離島の地域性を活かした親子魚釣り大会の実施です。釣った魚の料理教室や全員での食事、稚魚の放流などを行っています。

11月には「のびのび少年デー」の行事として、島内駅伝大会を実施しています。小・中学生が全員参加し、島内を学年別のコースに分かれて走ります。



◎相浦漁業協同組合黒島支所

漁業は地区の基幹産業ですが、年々漁獲量の減少、就業者の高齢化、燃料の高騰など厳しい状況にあります。

活動の一例としては、十数年前から始まった磯焼け対策のために、ガンガゼの駆除を毎年数回行い、藻場の回復を図っています。

また、水イカの繁殖のために、毎年柴を延縄状にして海底に沈めて産卵場をつくっています。

皆さんおいしい魚を食べてください。



◎ながさき西海農業協同組合相浦支店黒島事業所

黒島事業所には、3名の職員が勤務しています。

金融は火・木曜の週2回で、相浦支店より2名が出張し窓口を開けています。

営農組合が8支部、女性部が7支部、和牛部会が4支部で組織され、平日は購買などの事業を行っています。



5 黒島地区福祉対策推進協議会の紹介

どのような団体？

福祉対策推進協議会(略称:福対協)は、地域の様々な団体の代表により構成され、地域住民の身近な困りごとを把握し、その解決に向けて住民参加による活動に取り組み、より住みやすい地域づくりを進めるという役割を担った組織です。

黒島地区福対協は昭和53年に設立され、構成団体のメンバーを中心に、住民の皆さんと一緒にさまざまな活動に取り組んでいます。

主な活動は？

福対協では、地域が抱えている福祉問題や住民のニーズにあった活動に取り組んでいます。ここでは、主なものを紹介いたします。

★ふれあいネットワーク★

ひとり暮らしの高齢者などが、地域で安心して生活できるように、隣近所の方をはじめとした地域住民が中心となり、安否確認や話し相手などのために定期的に訪問しています。

★ふれあい・いきいきサロン★

地区公民館などに、近くに住んでいる住民が集まり、共同で企画を考え運営していく、仲間づくりの場です。

健康体操や舞踊、会食など、みんなで楽しく活動しています。

これからも、地域の様々な団体が共に連携を深め、一緒に活動していくことでさらに充実した活動につながるのではないのでしょうか。

地域で活動されている団体の情報がありましたら、ぜひお知らせ下さい。

6 黒島地区「地域福祉“お茶の間トーク”」

“お茶の間トーク”ってなに？

もっと住みやすい黒島のまちにするために、地域の皆さんが、2回にわたっていろいろなことを話し合ったのが“お茶の間トーク”です。

参加者の皆さんがグループに分かれて、模造紙や付せん紙を使いながら、誰でも平等・自由に意見を出し合う「ワークショップ」という方法で行われました。

クイズやゲームなどを交えて楽しみながら、大人も子どもも一緒に、まちの中の問題やその解決方法を考えることで、参加者の皆さんの交流にもなりました。

第1回

テーマ 地域のことを見つめ直そう！

～地域について考えるきっかけづくり～

日 程：平成19年1月20日（土）

内 容：●お茶の間クイズ

●地域マップづくり

●地域の“よかところ”・“気になるところ”探し



まずは黒島地区にちなんだクイズや、大きな地図の中から学校や施設を探すマップづくりに、グループごとに協力して取り組み、コミュニケーションを深めました。緊張もほぐれたところで、参加者それぞれが思う黒島地区の“よかところ”と“気になるところ”を出し合いました。

参加した皆さんにとっては、お互いに同じ悩みを持っていたり、知らなかったことを再発見するいい機会になったようです。

※下のような意見が多く出されました。



よかところ

- 黒島天主堂がすばらしい
- 魚がおいしい
- お祭りが楽しい

気になるところ

- 街灯が少なく、夜歩くときに困る
- イノシシが多いので不安
- 働く場所が少ない

皆さんも黒島地区“お茶の間クイズ”に挑戦してみましょう！

問1 「黒島天主堂」の設計や資金集めを行い、さらには祭壇の装飾の彫刻、説教壇までつくったのは、フランス人のマルマン神父です。この神父は、他の教会の建設にも携わりました。それは、次のうちのどの教会でしょうか？

- ① 堂崎教会（福江市） ② 楠原教会（五島市） ③ 大曾教会（上五島町）

問2 今から30年以上前の昭和46年、黒島小、黒島中学校には、何人の児童・生徒がいたでしょうか？

- ① 298人 ② 461人 ③ 623人

問3 黒島港を見下ろす丘にある黒島神社の階段は何段あるでしょうか？

- ① 79段 ② 87段 ③ 93段

※答えはP8の下にあります。



第2回

テーマ 地域みんなにできることを探そう!
～小さなことでも地域のために～

日程：平成19年2月17日(土)

内容：●グループ対抗発想ゲーム

●気になり具合診断

●みんなにできることを探そう

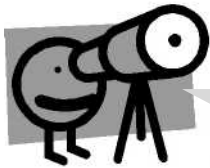

第2回もまずはゲームなどで交流した後、前回出された“気になるところ”の中から、皆さんの関心が高い問題を選びました。

さらに、その“気になるところ”を解決するために、「地域みんなにできることはないのか」が話し合われました。

グループごとにいろいろな世代の方から、自由に、そして熱心に意見が出されていました。

※出された意見の中からいくつかをご紹介します。

問題

ごみのポイ捨てをする人がいる



“みんなにできること”の意見

- 人のせいにしないで気づいた人が拾う
- 自然を大切にして、決まった場所に捨てる
気持ちを忘れない

◆参加した皆さんの感想から◆

- ◎“黒島”のことを改めて考えるいい機会になった。考えたことを実行するために、できることから行動したい!
- ◎これからも、地域のことを真剣に考える機会(検討会)などを設け継続していくことが必要である!

“お茶の間トーク”のねらいはこういうところにもあります。

まずは、黒島地区の皆さん一人ひとりが、地域を良くしたいという気持ちを持ち、“できること”を考えて取り組むことが大切です。



この“お茶の間トーク”での意見をもとに、福対協が中心となってまとめた、次のページの“みんなの力でできること”をぜひ実行していきましょう!

みんなで作ろう! みんなの黒島!

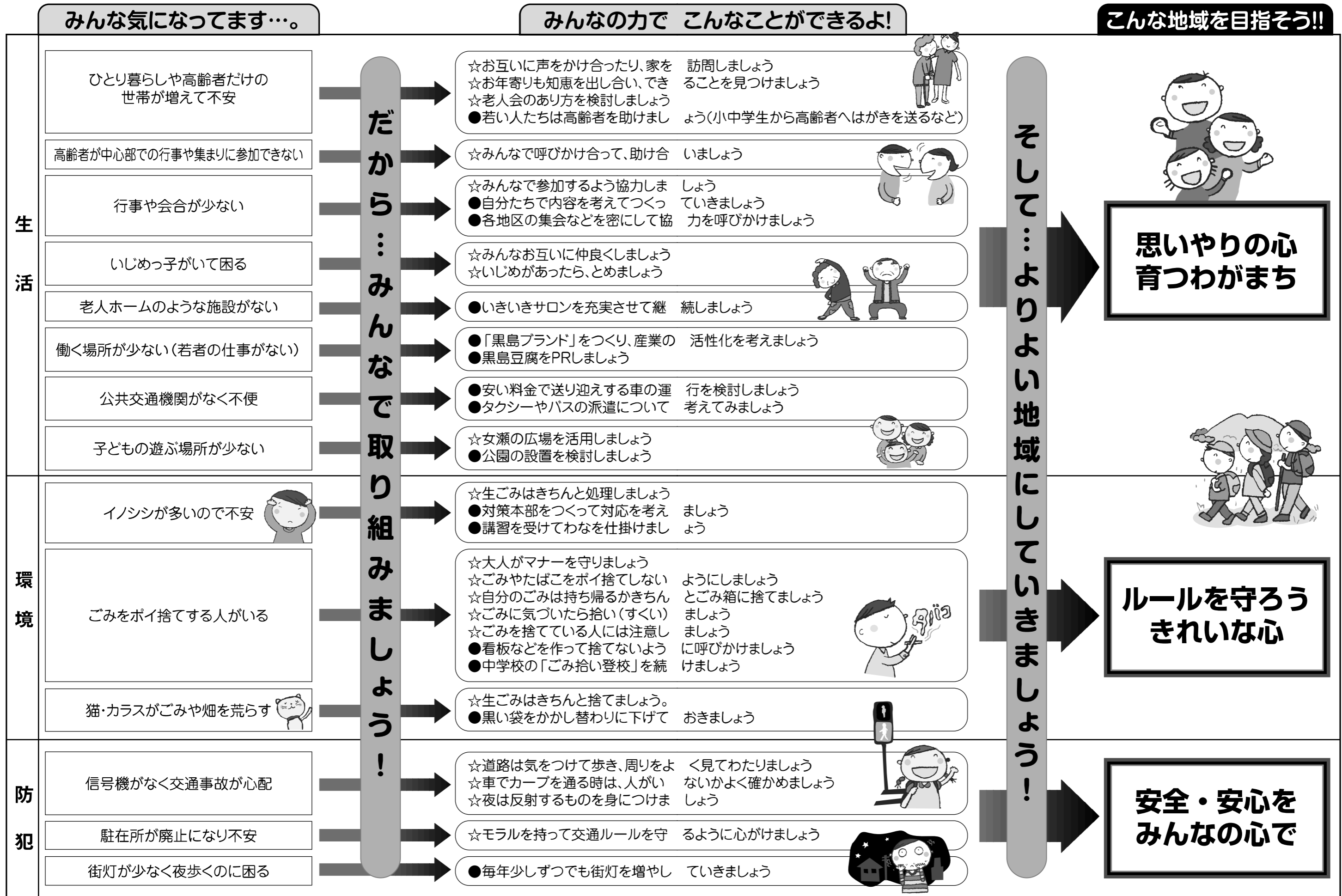

※「みんなの力でこんなことができるよー」の欄に書いてある☆印がついたものは「地域の一人ひとり」に心がけてほしいことです。

わたしたちのまち“黒島”



黒島天主堂



| No | 名称 | 電話番号 |
|----|-------------------|---------|
| 1 | 佐世保市立黒島小学校 | 56-2005 |
| 2 | 佐世保市立黒島中学校 | 56-2004 |
| 3 | 黒島保育園 | 56-2026 |
| 4 | 黒島デイサービスセンター | 56-2026 |
| 5 | 黒島診療所 | 56-2014 |
| | 佐世保市役所黒島支所 | 56-2001 |
| 6 | 黒島地区公民館 | 56-2765 |
| | 黒島郵便局 | 56-2042 |
| 7 | 相浦漁業協同組合黒島支所 | 56-2003 |
| 8 | ながさき西海農協相浦支店黒島事業所 | 56-2211 |

| | |
|----|----------------|
| 9 | 黒島天主堂 |
| 10 | 信仰復活の地 |
| 11 | 根谷の大サザンカ |
| 12 | お告げの MARIA 修道院 |
| 13 | 串ノ浜岩脈 |
| 14 | 興禅寺 |
| 15 | 黒島神社 |
| 16 | 黒島漁港(白馬港) |
| 17 | 串ノ浜漁港 |
| 18 | 女瀬ノ鼻 |
| 19 | 長崎鼻 |
| 20 | 小崎ノ鼻 |
| 21 | 名切浜 |
| 22 | 根谷鼻 |
| 23 | 古里鼻 |
| 24 | 番岳 |



7 ごあいさつ

佐世保市長 朝長 則男

これからの社会においては、私たち行政のサービスに加えて、住み慣れた地域の中で市民一人ひとりが互いに支え合う「地域福祉」を進めることが大切です。

この地域福祉活動計画は、それぞれの実状に合った地域福祉を進めるために、地域の皆さんが主体となって策定されたものです。その内容には、住民座談会「地域福祉“お茶の間トーク”」などを通じた、地域の皆さんの意見が色濃く反映されています。

この冊子を通じて、ご自分が住んでいる地域についての理解をさらに深め、今後取り組むべき内容を共有していただくことで、より良い地域づくりが進んでいくことを期待しております。

行政としましても、地域の皆さんによる取り組みへのサポートを行いながら、地域の皆さんと一体となって地域福祉の実現に努めてまいります。

終わりに、この計画を策定するにあたりご協力いただきました福祉対策推進協議会をはじめ関係者の皆さまに、心からお礼を申し上げます。

佐世保市社会福祉協議会 会長 村上 啓次郎

この度、ここ黒島地区において、黒島地区地域福祉活動計画『みんなで育てよう助け合う心 ～ ひとりみんなのために みんなはひとりのために ～』が策定されましたことに、心からお慶び申し上げます。

この計画は、地域の様々な生活課題を解決するために、地域の皆さんにできることはないかを考えていただいた「地域福祉“お茶の間トーク”」での意見に加え、まちの歴史や自慢など地域性豊かな内容で構成されています。

私たち佐世保市社会福祉協議会にとっても大変意義のある計画であり、地域の中で支え合い、安心して暮らせるまちづくりに向けた皆さんの活動を支援させていただくと共に、職員自らも皆さんと一緒に取り組む、地域福祉推進の担い手である社会福祉協議会の役割を果たさなければならないと感じております。

最後になりましたが、計画策定にあたりまして、多大なご尽力をいただきました福祉対策推進協議会をはじめ、地域の皆様に対しまして、厚くお礼を申し上げます。

創業から
かわらぬ美味しさでおもてなし

**大小宴会
承ります。**

本格炭火焼肉

ランチも
大好評!!
ランチタイム
11:30~14:30

※ランチは、お肉は1日限定、お肉は1日限定

清香園

広田店 佐世保市広田4丁目302 TEL.0956-38-2419
佐世保店 佐世保市山原町1-15 TEL.0956-25-0032

あなたの街のユニバーサルホームが変わりました!

サンキューホーム

あきらめていませんか?
夢のマイホーム実現!!

あなたのお悩み解決します!

- 土地探しから家造りをお考えの方
- 自己資金ゼロでお考えの方
- 今住んでいる住宅、マンションの買い替えを考えている方
- 勤続年数が短い方

毎週土・日はイベント開催中!

福岡県知事(3)第12168号 全日本不動産協会 不動産公正取引協議会加盟

TEL.0956-38-6667

サンキューホーム 佐世保南店 佐世保市広田4-11-1

朝日オリコミ長崎 株式会社

本社 長崎市田中町1235-2(長崎卸センター)
TEL (095) 813-3325

諫早営業所 諫早市貝津町439-1
TEL (0957) 25-8900

佐世保営業所 佐世保市勝海町133-1
TEL (0956) 38-6661

医療法人親徳会

グループホーム
デイサービス **なごやか**

☎ 0956-20-1156 (デイサービス)
☎ 0956-20-1168 (グループホーム)

長崎県佐世保市藤原町12-19 FAX0956-20-1158

お待ちせしました! セットプランを驚きの価格でご用意できました!!

洗練された暮らしの感性が息づく街

Wood Hill HIROTA **ウッドヒル広田**

土地+建物 **限定セットプラン!!** お見逃しなく!!

SET PLAN B-15号地

4LDK

付帯設備 **土地 建物**
外構 照明 消費税
すべてセットで!!

セット価格 **2,960万円**

1階床面積/49.68㎡ (15.02坪)
2階床面積/48.02㎡ (14.52坪)
延べ床面積/97.70㎡ (29.55坪)
総建築面積/99.36㎡ (30.05坪)
土地面積/183.43㎡ (55.48坪)

ウッドヒル広田概要 ●所在地/佐世保市広田町777番地 ●交通/広田小学校前バス停徒歩3分 ●都市計画法/市街化区域内 ●用途地域/第一種低層住居専用地域 ●建ぺい率/60% ●容積率/100% ●負担金/30万円(下水道負担金他) ●共益費/月額3,000円 ●広告有効期限/平成20年5月末日

浜崎さわこ作品展 ~春の花写真展~
平成20年4月15日(火)迄
AM10:00~PM6:00(期間中無休)
会場:NBCハウジングさせぼ大和町 谷川建設モデルハウス 大和町875-1 TEL.33-3194

国土交通大臣許可(特-14)第8964号 国土交通大臣免許(8)第2861号

株式会社 谷川建設 佐世保支店
☎ 0120-697-696 佐世保市藤原町2-7 TEL (0956) 31-3551 <http://www.tanigawakensetsu.co.jp>

毎日案内会 実施中!!
お気軽にお問い合わせください



発行：平成20年3月

企画・編集：佐世保市保健福祉部総務企画課 ☎0956-24-1111

佐世保市社会福祉協議会 ☎0956-23-3174

デザイン・印刷：有限会社 第一広告社

とれたて新鮮!

じげものの野菜・くだもの農産加工品などがいっぱい!

毎月第4土曜日は旬の野菜を使った大鍋会開催!

農産物直売所 **わくわくふれあい市**
重尾町3272-1 TEL (0956) 38-4386

各種パーティー・宴会
法事等承ります!!
宴会最大30名様まで収容

(収容人数)50名様まで
お酒に合うアレンジ料理を豊富に取り揃えております。
お一人様2,500・3,500円コース
ご希望・ご予算に応じて承ります。
☎1,500円で飲み放題(2時間)

創彩家 **くすけ**
営業時間
11:30~14:00(ランチ)
17:00~23:00(OS22:30)
定休日/火曜日

ランチ780円~
日曜日のランチはお休みです

佐世保市大塔町8-19(G.A.G 1F)
TEL0956-34-8844

やすらぎの里 **浄漸寺極楽霊園**

～ご心配ではありませんか?～

- ◎永代供養墓をお探しの方。
- ◎子供がなく無縁になりそうなお夫婦。
- ◎継承者が遠隔地に住んでいる方。
- ◎墓地のごことでお困りの方。
- ◎墓地取得が困難な方。
- ◎単身者の方。

— 永代供養 1霊 50万円 <管理費不要> —

— 霊園・永代供養 —
■宗旨・宗派は問いません。
■墓地は必ず現地をご覧下さい。
長崎県指令4環 第784号

1.5坪の場所 780,000円～
※別途墓石費用等がかかります
これ以下の小さなお墓は計画中です。

秋は紅葉

☎0956-38-2473
佐世保市上原町510