立花溜池ハザードマップ

ため池ハザードマップについて

ため池ハザードマップとは、ため池が決壊した場合に、どこまで浸水するのか、どこに避難場所があるのか、緊急時の連絡先はどこか等を記載した地図のことです。

災害時の避難行動に役立つ情報を掲載することで、住民のみなさんがマップを通じて、想定される災害を事前に認識し、自主的な避難を心掛けることにより、地域の防災力の向上を図り、人的被害を最小限にとどめることを目的としています。

このハザードマップでは、ため池が満水の時に堤体が地震によって瞬時に決壊した場合の浸水想定解析結果に基づいて、浸水する範囲と洪水到達時間、ならびに避難場所などを示しています。

なお、小水路、暗渠などの局所的な地形を計算に反映できていない場合があるため、浸水想定範囲、浸水深が異なることあります。また、地震の規模、雨の降り方や決壊の状況が解析時と異なる場合も、浸水想定範囲、浸水深は異なることがあります。

危険を感じたら早めに自主的な避難を心がけましょう。

平成27年6月　佐世保市

- ■日頃からご家族やご近所で災害への対応について話し合い、家から避難場所までの経路や家族の連絡先などを確認しておきましょう。
- ■浸水の発生しやすい場所や状況を日頃から把握し、危険を感じたら自主的避難を心がけましょう。
- ■みなさんが災害について関心を持ち、いざという時に落ち着いて行動ができるよう、日頃から災害に関する正しい「心構え」を身につけておくことが大切です。

避難時の心得

- □ため池が決壊する恐れのあるときは、まず高い所などの安全な場所に避難する。
- □がけ地や川沿い、ため池の下流は避けて避難する。
- □近所と声をかけ合って、家族やグループで行動する。
- □スリッパ、サンダル、長靴は危険であり、できるだけ運動靴等で避難する。
- □車での移動は避ける。

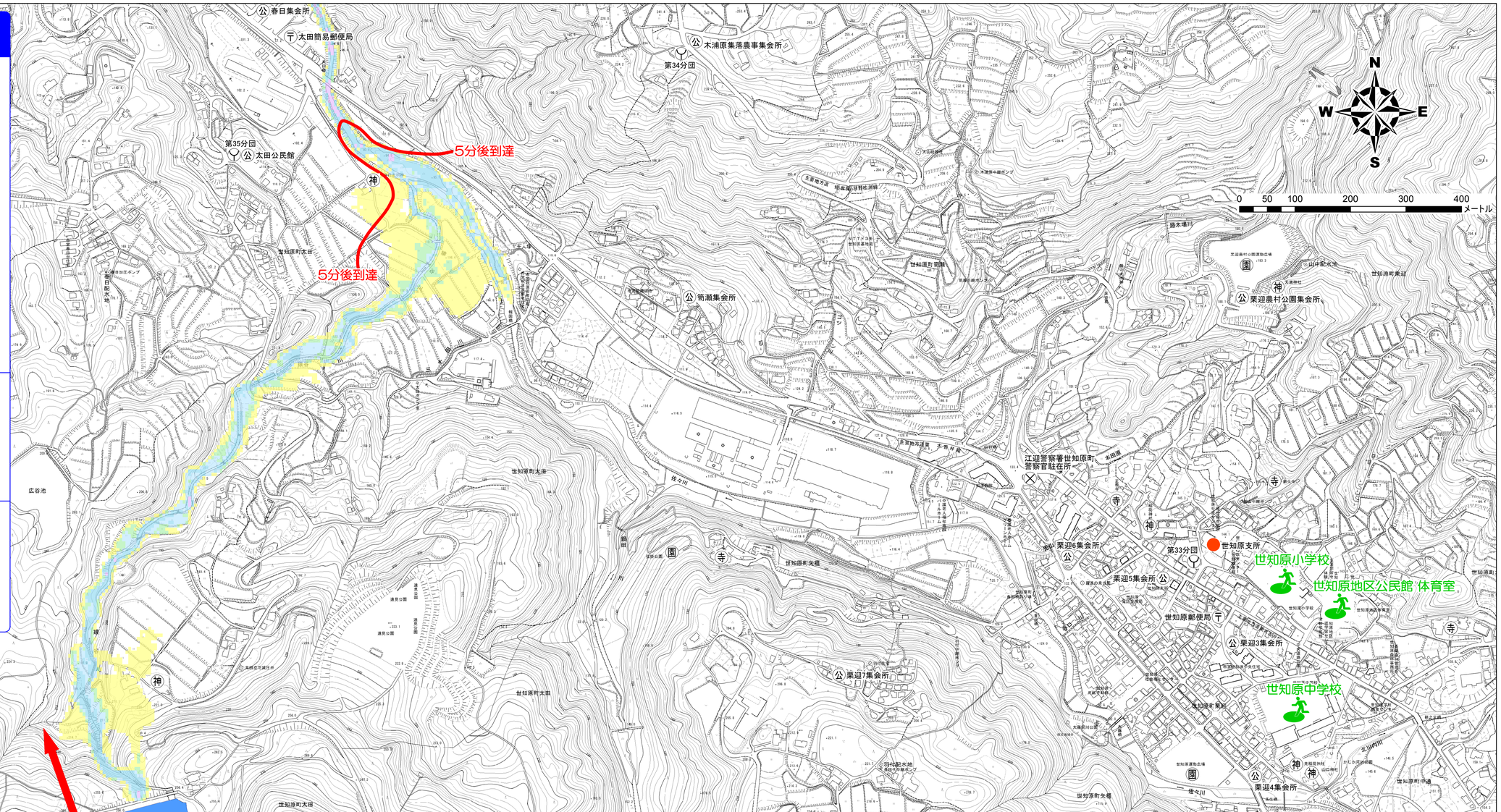

災害時の避難場所

浸水想定区域外の避難場所

洪水到達時間

洪水到達時間

その他施設

□公共施設

- 支所・学校
- 消防機関
- 警察機関
- 救急告示医療機関
- 郵便局
- 公民館
- 寺院
- 神社
- 公園

凡　例

このハザードマップは浸水する範囲とその程度を水深により色別表示しています。
水深の目安はおよそ次のとおりです。

■浸水深の目安（浸水想定区域）

表　記	浸水深	浸 水 の 程 度
	5.0m以上	2階の軒下を超えて浸水する程度
	2.0～5.0m未満	2階の軒下まで浸水する程度
	1.0～2.0m未満	1階の軒下まで浸水する程度
	0.5～1.0m未満	大人の腰までつかる程度（床上浸水）
	0.5m未満	大人の膝までつかる程度（床下浸水）

気象情報・災害用伝言ダイヤル

気象情報：気象庁

インターネット閲覧先：http://www.jma.go.jp/

災害用伝言ダイヤル

伝言の録音方法
1 7 1 → 1 → 市外局番からダイヤルしてください。(X X X X) X X-X X X X

伝言の再生方法
1 7 1 → 2 → 市外局番からダイヤルしてください。(X X X X) X X-X X X X

災害時の避難場所

あなたの避難所を確かめましょう！

立花溜池が決壊した場合の避難場所は下記の通りです。あなたの避難所を確認してください。万一、逃げ遅れた場合は最寄りの２階以上の丈夫な建物に避難してください。

避難場所一覧

名　称	住　所	電話番号
世知原小学校	世知原町栗迎194-1	0956-78-2276 76-2014
世知原中学校	世知原町栗迎132	0956-78-2249 76-2035
世知原地区公民館　体育室	世知原町栗迎194-8	0956-76-2516

防災関係機関の連絡先

機　関　名	電話番号	受　付　内　容
長崎県県北振興局	0956-23-4211	災害全般の通報
市役所代表	0956-24-1111	災害全般の通報
消防局（緊急時）	119	救助・救急の要請
消防局代表	0956-23-5121	避難場所の開設・災害通報
水道局	0956-24-1151	上下水道の復旧等
保健所	0956-24-1111	感染症対策・消毒
江迎警察署	0956-66-3110	事件・事故等
九州電力佐世保営業所	0120-986-402	電気の復旧等
西部ガス佐世保支店	0956-23-5951	ガスの復旧等
NTT長崎災害対策本部	090-5948-2999	電話の復旧等

このマップに関する問合せ先：佐世保市役所　農水商工部　農林整備課
〒857-8585　佐世保市八幡町1番10号　TEL:0956-24-1111(代表)