

広報 させぼ

2014
VOL.760

3

特集 佐世保 手仕事の人

父から子へ、手から手に、受け継がれる職人の仕事と心構え(関連記事8ページ)

参加者
募集

憧れの大型外国客船 コスタ ビクトリアで行く

佐世保市民クルーズ

本年4月、佐世保港の三浦岸壁が新しくなり、これまで以上に大きなクルーズ船が入港できるようになります。これに合わせ、イタリアの名門船会社コスタクルーズが運航する大型国際クルーズ客船「コスタビクトリア」が初寄港します。多彩なサービスとアメニティを取りそろえ、現代客船の最高傑作と言われている客船です。今回のクルーズでは、特別に佐世保市民を対象として、通常料金から10%の割引が適用される「佐世保市民クルーズ」が企画されました。この機会にぜひ、優雅な船旅をお得な料金で体験してみませんか。

日 程 ①4月29日(火・祝)～5月5日(月・祝)「佐世保→韓国済州島→横浜→韓国釜山→佐世保」コース 6泊7日
②5月5日(月・祝)～5月10日(土)「佐世保→横浜→韓国釜山→佐世保」コース 5泊6日
③5月10日(土)～5月15日(木)「佐世保→横浜→韓国済州島→佐世保」コース 5泊6日

料 金 2名1室利用71,820円～(下表のとおり)

※佐世保市民限定で通常価格から「10%の割引」が適用されます(港湾税、船内チップが別途必要です)。

定 員 各出発日20組(2名1組)、合計120名限定

申し込み 電話で下記の旅行会社に直接申し込んでください。

申し込み先 株式会社クルーズプラネット福岡支店「佐世保市民クルーズ募集係」

☎092-735-5511(営業時間 10:00～18:30) ※申し込み時にはパスポートをお手元に準備してください。

募集コース	客室タイプ	通常価格	市民価格	10% OFF
①4月29日(火・祝) ～5月5日(月・祝) ※20組限定	内側クラシック	89,800円	80,820円	
	海側プレミアム	116,000円	104,400円	
	海側バルコニークラシック	129,000円	116,100円	
	海側バルコニープレミアム	136,000円	122,400円	
②5月5日(月・祝) ～5月10日(土) ※20組限定	内側クラシック	79,800円	71,820円	
	海側プレミアム	112,900円	101,610円	
	海側バルコニークラシック	136,500円	122,850円	
	海側バルコニープレミアム	142,500円	128,250円	
③5月10日(土) ～5月15日(木) ※20組限定	海側クラシック	89,800円	80,820円	
	海側プレミアム	95,900円	86,310円	
	海側バルコニークラシック	126,500円	113,850円	
	海側バルコニープレミアム	131,500円	118,350円	

※各コースとも2名1室利用時の1名様の旅行代金です。先着順で定員になり次第募集は終了します。
※天候や海象、現地諸事情などにより内容が変更される場合があります。



詳しくは市ホームページをご覧ください。下記窓口へお尋ねください。
問い合わせなど クルーズプラネット佐世保市民クルーズ募集係 ☎092-735-5511
クルーズさせぼ(佐世保観光コンベンション協会事務局) ☎23-3369

東部スポーツ広場体育館
オープニングセレモニー

と き 3月23日(日) 9時～11時45分(8時30分受付開始)
 ところ 東部スポーツ広場体育館(浦川内町無番地)
 内 容 記念式典、ニュースポーツ体験、総合型地域スポーツ
 クラブ体験会、施設見学案内
 対 象 佐世保市民(幼児、小学生は大人同伴)

※事前申し込みは不要です(当日受け付けが必要です)。
 ※当日は動きやすい服装で、体育館シューズを持参してください。



4月1日にいよいよオープン!!

4月1日(火)、市東部地区・南部地区の屋内スポーツ推進の拠点体育館として、東部スポーツ広場体育館がオープンしますので、どうぞご利用ください。本年10月に開催される第69回国民体育大会(長崎がんばらんば国体)では、ハンドボール競技のメイン会場としても使用されます。

練習利用料金(1時間あたり)

	メインアリーナ	サブアリーナ
ハンドボールコート1面	1,780円	-
バスケットボールコート1面	890円	890円
バレーボールコート1面	720円	720円
バドミントンコート1面	350円	350円
卓球台1台	230円	230円

※高校生以下の練習利用は規定料金の半額です。
 ※照明代や冷暖房代など、詳しくは東部スポーツ広場へお尋ねください。

問 東部スポーツ広場 ☎39-5855 スポーツ振興課 ☎24-1111

広報させば 3月号 目次

- 03 特集
佐世保 手仕事の人
- 10 消費税率引き上げに伴う
公共施設使用料等の改定
- 11 狂犬病予防集合注射日程表
- 12 イベント情報
展海峰 見頃の菜の花
木場浮立研修発表会 など
- 14 施設だより
- 16 市政通信
大型国際クルーズ客船
「フォーレングム」が初寄港
3月、4月の休日窓口のご利用を
市制施行記念式典、第2期佐世
保市地域福祉計画等が始まり
ます など
- 19 ヤモード祭り
- 20 お便り・広報クイズ
「野田竹細工店の竹籠」プレゼント

- 21 させば日和
いのちの授業
レシピ
カルシウムドッグ
- 22 暮らしの情報
- 26 健康と福祉
- 30 市長日記
九文バレーボール部 全国制覇
おめでとう!
徳育通信
相手の目を見て話そう
- 31 はばたけ! 佐世保のアスリート③
ハンドボール競技(成年男女・少
年男女) など
- 32 大型外国客船で行く
佐世保市民クルーズ募集!

特集
佐世保
手仕事の人

本市には、伝統工芸品「みかわち焼」や「佐世保独楽」などに代表されるように、手先を使った物作り、いわゆる「手仕事」をなす人たちが多く、「町の職人」と呼ばれる人たちが、さまざまな分野で活躍されています。

今回の特集は「手仕事の人」。

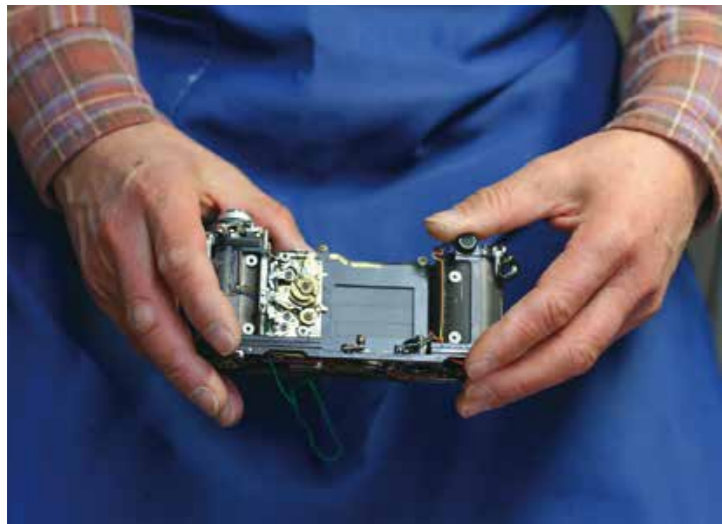
仕事とは、やりがいや喜びもありますが、悩みや焦りもついてくるもの。それは職人の世界も同じようです。佐世保の地に根付き、自ら選んだ仕事と正面から向き合い続ける、身近な町の職人の姿にスポットを当て、それぞれの経緯や仕事への思い、姿勢など職人ならではの仕事を伺いました。





竹を編むことは生活そのもの かつて、このまちの発展を支えた手仕事

野田竹細工店

三代目・野田利治さん(79)

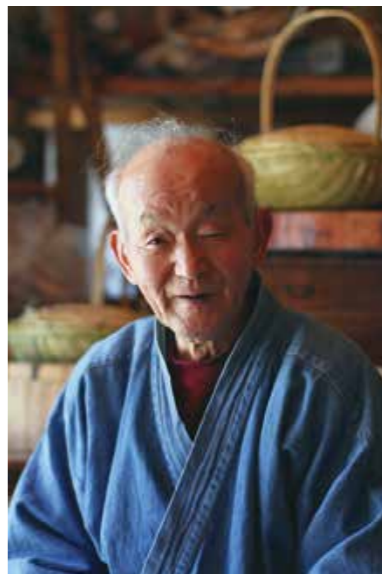

野田竹細工店・野田さん
(俵町25-26、☎22-9034、不定休)

1 買い物籠。底には転がらない工夫があり使いやすい 2 研いで減った先代以前の刃物も大切に保管されている 3 注文品のカニを捕る籠を制作中の野田さん



1



2

俵町の旧道沿いにある竹細工店。ここに座って作業をしているのは竹細工職人歴60年以上の野田さんです。野田さんは、平成17年、その仕事に認められ「日本民藝協会賞」を受賞しました。

来る日も来る日も静かに竹籠を編みながらこのまちの姿を見守り続けてきた野田さん。全国的にも人数が減りつつある、貴重な竹細工職人の野田さんに仕事の話を伺いました。

運搬、収納、保存

必需品だった竹細工

現在、籠と言えばプラスチック製品などがほとんどですが、かつては竹籠が主流でした。エコバッグのように買った物を運んだり、食器や食材の水切りをしたり、野菜を入れたり、炊いたごはんを保存したりと家庭で

使われるものはもちろん、農業や漁業、土木工事、炭鉱の現場、まちのごみ収集など、多くの竹製品が使われ、生活に密着した存在になっていました。

そんな必需品であった竹製品を作り続けてすでに半世紀以上という野田さんは、需要が少なくなった今も、毎日竹籠を編み続けています。

兼業農家の家を手伝い

中学卒業後、職人の道へ

武雄市西川登町の兼業農家に生まれた野田さん。家は農業と竹細工をなりわいとしていました。幼い頃から家の仕事を手伝っていました。中学を卒業して本格的に竹細工を作り始め、21歳のとき、父親のいとこで野田竹細工店二代目だった先代の家に跡継ぎとして養子に入ります。

主に屋外で使われる籠やザルを作っていた野田竹細工店の商品は、戦前から戦後、市内外の至るところで使われていました。炭鉱や造船、急速に発展するまちの整備に欠かせない土木工事など大口の注文も多く、当時いた3〜4人の職人と先代とで役割分担し、流れ作業で1日最大50個ほどを仕上げました。その頃は「ホゲ」と呼ばれる砂利などを運ぶ丈夫な籠がよく売れたそうです。宇久島にも大量に納品。早岐方面など遠くへは、自転車やバイクにリヤカーをつないで、出上がった籠を運びました。

負けず嫌いで周りと競争に

「1日10個で一人前」の壁

普段流れ作業で仕事をしていると、担当している作業は上手になります。一連の作業を

全部自分で行うことができません。当時「竹ひご作りから仕上げまで全ての作業を1人で、ザルを1日10個作ったら一人前」という職人間の暗黙のルールがあり、どうしてもそれを達成したいあまり、夕方仕事が終わってから夜なべでザルを作ることもありました。

野田さんは、跡継ぎとして野田家に来ている以上、ゆくゆくは店や職人の先頭になる立場。他の雇われた職人に負けるわけにはいきません。懸命にザルを作り続け、1日10個の目標を達成できたのは30歳くらいのおきだったそうです。「嬉しかったー」と、そのときの気持ちを目をキラキラさせながら話してくれました。

材料の手配は一番の重労働 今も自分で竹を切りに行く

「一番きつい作業は何ですか?」と尋ねると、「竹は切り出して運ぶのが大変かと」と野田さん。野田さんは材料として主に「ハチク」を使っています。竹細工の需要が多かったときは、とにかく竹が大量に

必要でした。山で切り出して、数本を束にして担ぎ、整備されていない山道や細いあぜ道を歩かなければなりません。それをトラックの荷台がいっぱいになるまで何往復も繰り返しました。その後、竹の手配を頼む取り引き先ができたのですが、高齢化などで徐々に廃業したため、今も野田さん自ら竹林に切りに行っています。

設計図は頭の中にある

その都度考えながら作る

現在、野田さんは注文する人の希望を聞いて、その人の望む形の籠を作ります。一つ一つの籠に設計図のようなものはありません。最終的なサイズをセンチで聞いて、作業しやすいよう昔ながらの「尺」に直し、竹を切り始めます。板で作るような四角い箱と異なり、竹籠には丸みがあるので、底のサイズと口のサイズが異なります。それを計算して底の部分から編み始めます。また口の角の曲線は、竹ひごを削り、火であぶって作ります。出来上がった青々とした新品の籠は、竹な

らではの良い香りがします。屋外作業用でなければ、材料の竹ひごはあらかじめきれいに磨きをかけられているので、年月が経つほどに美しいあめ色に変化していきます。

注文時の会話の中の丁寧な聞き取り、用途に合わせた仕上げ。野田さんの籠には今も多くファンがいて、その丈夫さ故に注文者の元で何年にもわたり愛用されています。

作業場に来ると落ち着く だから休みはない

毎日、およそ9時〜18時の間は、作業場に座って籠を編んでいるという野田さんに、決まった休みはないそうです。「今まで、籠を作りたくないと思っただけがない。それに、ここに来て座るとる方が家でテレビ見るとるより落ち着くけん、暇か日もここにきて、何かしら作りよる」と野田さん。長い年月、作業場で竹を編むこと自体が生活そのものになっている。昔かたぎな職人ならではの言葉です。

取材日 1月27日



※日本民藝協会賞=日本民藝館(東京都)で年に一度行われる展覧会で優秀な作品に贈られる賞。



古いカメラに息を吹き込み 再び道具として生き返らせる手仕事

佐世保光機カメラサービス
宮本廣実さん(65)



佐世保光機カメラサービス・宮本さん
(石坂町7-4、☎22-4633、日曜定休)



①分解された機械式のカメラ。ミリ単位の小さなパーツが並ぶ②接客中に修理品を確認する宮本さん③左目にルーペを付け、細かな作業を行う

2005年の販売台数逆転を境に、フィルムからデジタルデータへ急速にその記録形式を変えた「カメラ」という道具。今では愛好家の趣味になりつつあるフィルムカメラの修理を請け、日々コツコツと小さなパーツに向き合いながら手仕事をやっている人が宮本さんです。デジタル技術の発展の中で激減した仕事の量。それでもなお、宮本さんをこの仕事に向かわせるものが何かを伺いました。

仕事より人柄にひかれて カメラの世界に弟子入り

小さな部品からなる昔の機械式カメラは、修理にも細かな作業が発生します。取材日も昭和20年代のカメラを分解し、ルーペを覗いて作業をしていました。しかし、昔から根気は

は、このときの嬉しさを今も忘れられないそうです。

フィルムカメラ全盛期の忙しい日々

この2台の修理をきっかけに、忙しい日々がやってきました。部品がなくても「できない」とは言えないので、何とかしなければなりません。メーカーに持ち込んで一緒に修理を行ったり、講習を受けてメーカーから修理者の認定をもらったりしながら徐々に佐世保での信用を築いていきました。ときには見たこともないような外国製のカメラが持ち込まれ、分解の仕方も分からず、今ならデジタルカメラで行程を簡単に記録できるところを、手書きのメモを一つずつ取りながら作業を進めたそうです。

古いカメラやフィルムの良さは、ゆったりした「時間」

カメラという道具がデジタルに変わり、とても便利になりました。しかし、古いカメラを楽しむ人もまだまだいるそうです。宮本さんは言います。

あったものの、特に細かい作業が好きだったわけでもカメラに興味があったわけでもなかったという宮本さん。長崎市内で学生時代を過ごしていたときにかわいがってくれたという義兄の人柄にひかれ、そのまま義兄の家業であった老舗カメラ修理店に見習いとして入ることになりました。

佐世保での開業を決意します。その頃の宮本さんには小さなお子さんが2人いて、身寄りのない土地での独立開業はとても勇気のいる選択。設備投資で貯金を使い果たし、最低限の生活からのスタートでした。長崎で勤めていたときは、黙っていても仕事が入ってききましたが、佐世保ではそうはいきません。まずは名刺を持って市内外で営業回りの日々でしたが、当時とても高価だったカメラの修理を頼む店となれば信用が一番大切。その信用をつかみ取ることの難しさを強く感じました。

独立して長崎から佐世保へ 家族のため懸命の営業活動

見習い時代から佐世保には仕事で訪れることがあり、当時市内に修理店が少なかったことが分かったので、昭和55年、

独立後半年くらいは厳しい時期が続きましたが、あるとき長崎市内に住んでいたという人と知り合い、佐世保に来て初めて、2台のカメラを修理することになりました。宮本さん

「機械式のカメラやフィルムでの撮影は、その過程にゆったりした時間があります。その都度フィルムを買わなければならぬので、撮るたびに1枚ずつ、どんな風に仕上げたいかを考え、時間をかけて大切に撮ります。シャッターを押したら、フィルムを巻き上げなければならぬので、高速連写はできませんし、全部撮りきったら今度は現像、プリント。仕上がりを待っているのもまた楽しいですよ。そして、何年も経ってからそのプリントを眺めたり、当時と今の風景の違いや子どもの成長に時間の経過を感じたり。昔のカメラやフィルムで撮る写真には、『デジタル画像では感じにくい、『時間』という楽しみがあるんですよ」

ます。例えば亡くなった両親が大切にしていたというカメラを手にした人。自分の成長を記録してきたであろうそのカメラを、普段使わずとも、いつでも使える状態にしておきたいのだそうです。

「僕の仕事には、現役で使われているカメラの修理だけでなく、『うつ』って眠っていたカメラを生き返らせることも含まれます。機械式のカメラなら、ほとんど元通りにすることができますよ。今は何でも壊れたら買い替えることが多いご時世だけど、良い物には修理する価値があります。それを分かってももらえたら幸いですね」

生涯現役でいたい

「これまでの48年間の仕事を振り返って、今思っているのは、『と尋ねると』『このまま今の仕事を続けていきたい』と思います。理想はやっぱり生涯現役。老眼で昔より作業や確認にちょっと時間がかかるようになってきているけど、『ね』という答えが返ってきました。」

取材日 1月17日



「商い」とは「飽きない」こと 父から子に受け継がれた手仕事

井手蒟蒻店

四代目・井手崇裕さん(35)



井手蒟蒻店
井手強嗣さん(左)、崇裕さん(右)
(万津町5-5、☎25-0654、日曜定休)



1 こんにゃく芋の生芋 2 色がきれいな刺し身こんにゃく 3 こんにゃくの切れ端時々「こんにゃくの耳」というユニークな名前で袋詰めされて売ることがある 4 木杵から抜いたこんにゃくを切り分ける作業を行う崇裕さん

万津町、朝市近くにある90年続く手作りのこんにゃく屋。早朝から店先には定番の板こんにゃくだけでなく、数種類のこんにゃくが並んでいます。ここを切り盛りしているのは四代目の井手崇裕さん夫婦と、その両親です。一度はふるさとを離れ就職した後、戻って家業を継いだという井手崇裕さんに、その経緯や今の仕事に対する思いなどを伺いました。

どんな仕事に就いたらよいのか、分らないまま就職

佐世保の小さなこんにゃく店に長男として生まれ育った井手さん。幼い頃から、お店があるのが当たり前の中で過ごし、手伝いなどもしていました。その後大阪の大学に進学した井手さんは、両親に「家業は継がなくていい」と言われていた

こともあり、就職難といわれる中、他の若者と同じように悩みを抱えるようになります。「自分は何かができるのか。どんな仕事に向いているのか…」結局答えは出ないまま、内定をもらったメーカーの滋賀工場に勤めることになりました。そして入社して8カ月後、やっと研修が終わってこれからというとき、せつかく決まった就職先を退職します。

父の事故と入院、そして決意のとき

ちょうどその頃、三代目である父、強嗣さんが交通事故に遭い、大けがを負います。最も忙しい年末に長期の入院生活を余儀なくされ、母は井手さんに「店をたたもうと思つ」と打ち明けます。店を継がなくていいと言われていたものの、本

りました」

その後、福岡のスーパーで行われた催事で、市内のいろいろな業種の人と一緒に出展する機会がありました。しかし、会場のスーパーには当然、定番のこんにゃくが並んでいるため同じような商品をわざわざ催事会場で購入する人はおらず、商品はほとんど売れませんでした。

そんな経験を重ねた井手さんは、新商品開発セミナーなどに参加し、そのアドバイスから商品の種類を増やしていきま。良い素材を使い、手間暇を惜しまず、だからこそ定番のものより少し値段が高くても食べてみたくなる、そんなこんにゃくの製造に着手します。そしてその頃から積極的にイベントへの出展も始めます。

出会で広がった縁と商品「旬のあるこんにゃく店」へ

イベントに出展するたびに、新しい出会いがあります。たくさんのお客さんからの刺激を受けながら、商品が少しずつ増えていきました。当初1種類だった「さしみこんにゃく」は、選

ぶ楽しさをプラスして、唐辛子やアオサなどきれいな色で5種類に増えました。

そして、普段はこんにゃく芋を製粉した状態で仕入れてこんにゃくを作りますが、生芋のまま生産者から仕入れるつながりができ、収穫の時期限定の「生芋こんにゃく」(3ヶ月前左写真参照)も作るようになりました。生芋から作るこんにゃくは、昔ながらの家庭の味や食感が楽しめます。また、掘りたて、採れたての旬の時期だけこれを作ることで、芋畑や生産者の存在を再認識し、仕事に取り組む気持ちを新たにすることができそうです。

傍聴ごと、飽きないこと

「井手さんにとって仕事や働くことはどういうことですか?」と尋ねると、強嗣さんからもらった言葉を教えてくれました。

「父に『働くことは傍聴周りの人を楽にすること』だと言われました。家族に楽をさせてあげること。それと『商いとは飽きないこと。続けていくこ

当にこれで良いのかと自問自答していた井手さんは母の言葉を聞き「今しかない」と、佐世保へのUターンと家業を継ぐ決意をします。

焦りと売れない経験を経てイベント出展と新商品開発へ

4カ月に及ぶ入院期間を家族みんなの力で乗り切り、父が仕事に復帰したのは翌春でした。ところが、程なくして自営業の厳しさを思い知ります。今まで父が1人でしていた仕事を、自分が帰って来たことで2人ですることになるので、今までと同じ仕事内容では、人数が増えて時間は余るのに売り上げは変わらないということになりました。「本当に暇で、外にアルバイトに行っていたくらいです。何とか、こんにゃく作りで『自分の仕事』を見付けなければと焦

とが大切なんだ」とも。そんな言葉を、ついこの間何気ない会話の中で聞きました。でも、父はこんにゃくのことを教えてくれないんですよ。作る人が違えば同じものができないのが手作りですから、自分でものしるというところでしょね」

代替わりして、背負う責任の重さを実感

昨年12月、井手蒟蒻店は三代目から四代目に代替わりし、強嗣さんから崇裕さんにバトンが手渡されました。その日崇裕さんは、プレッシャーのあまり、大人になって初めて38度7分の熱が出たそうです。

「もともと気が弱いんです。熱は翌日には下がりました。店や家族を守るって、その背負う責任の重さを自覚して初めて、今まで続けてきた両親のごさや人間としての大きさを思い知りました。家業に入ってから11年。これからは『これが自分のこんにゃく』と言えるものが作れるよう、努力していかなければと思っています」

※本文中で紹介した「生芋こんにゃく」は、秋～冬の収穫時期限定製造・イベント出展用商品です。



狂犬病予防集合注射日程表

生後91日以上の飼い犬は、毎年1回の狂犬病予防注射が義務付けられています。下記日程表の会場(どの会場でも接種可)か動物病院で接種をお願いします。

実施日	会場①・時間		会場②・時間		会場③・時間	
4月8日 (火)	西海橋公民館 鹿町支所	9:30 ~ 10:00 9:50 ~ 10:40	針尾支所 南鹿町公民館	10:20 ~ 10:50 10:55 ~ 11:20	江上支所 志戸氏公民館	11:05 ~ 11:30 11:45 ~ 12:05
4月9日 (水)	大岳台町公民館 船越町公民館	9:20 ~ 10:00 9:20 ~ 10:00	もみじが丘中央公園 愛宕地区公民館	10:15 ~ 10:50 10:20 ~ 10:40	木風2組公民館 東鶴渡越町公民館	11:10 ~ 11:35 11:10 ~ 11:40
4月10日 (木)	高島	船時間による	黒島港	11:00 ~ 11:15	黒島支所	11:25 ~ 11:50
4月11日 (金)	宮津町公民館 坂の上公民館	9:30 ~ 9:50 9:20 ~ 9:50	南風崎町1区公民館 吉岡公園集会所 (吉岡第3集会所)	10:10 ~ 10:30 10:15 ~ 10:30	東明公園 下本山公民館	10:55 ~ 11:25 10:50 ~ 11:10
4月13日 (日)	宮支所 吉井地区公民館体育室 北地区公民館	9:20 ~ 10:05 9:30 ~ 10:50 9:10 ~ 10:00	広田公園 世知原支所 大野支所	10:30 ~ 11:30 11:10 ~ 12:30 10:15 ~ 11:15	早岐支所 柚木支所	11:50 ~ 12:50 11:30 ~ 12:30
4月15日 (火)	山澄地区公民館 (潮見町) 棚方町第2公園 (ニュータウン内)	9:25 ~ 9:50 9:30 ~ 9:55	折橋台公園 大淵町1組公民館	10:15 ~ 10:35 10:20 ~ 10:45	清水地区公民館 (総合教育センター) 母ヶ浦公民館	10:50 ~ 11:35 11:05 ~ 11:25
4月16日 (水)	花高第3公園 俵ヶ浦公民館	9:20 ~ 9:45 9:30 ~ 9:50	上原町公民館 野崎公民館	10:00 ~ 10:25 10:05 ~ 10:20	若竹台公民館 庵浦公民館	10:40 ~ 11:40 10:35 ~ 10:50
4月17日 (木)	江迎地区文化会館 インフィニタス 小佐世保公園	9:40 ~ 10:40 9:20 ~ 9:50	鹿町町活性化 センター前 山祇公民館(神社)	11:05 ~ 11:50 10:15 ~ 10:40	神崎公民館 田代町公民館	12:25 ~ 12:55 11:10 ~ 11:25
4月18日 (金)	前平公民館 江迎地区公民館	9:30 ~ 9:45 10:00 ~ 11:10	三川内山公園 鹿町町禰崎公民館	10:05 ~ 10:35 11:40 ~ 12:00	重尾町公民館	10:55 ~ 11:15
4月20日 (日)	三川内支所 天神公園 相浦文化センター	9:30 ~ 10:50 9:20 ~ 10:40 9:10 ~ 10:00	黒髪小正門前 鹿子前2組公民館 小佐々町田原地区 公民館	11:20 ~ 12:40 11:05 ~ 11:45 10:25 ~ 11:15	高砂公園(保健所裏) 小佐々町 漁村センター	12:05 ~ 12:50 11:35 ~ 12:20
4月22日 (火)	北大和公民館 吉田乃館	9:20 ~ 9:40 9:30 ~ 10:00	日宇支所 小川内公民館 (妙観寺トンネル下)	9:55 ~ 10:40 10:15 ~ 10:35	東浜1組公会堂	11:00 ~ 11:20
4月23日 (水)	小佐々町新田公民館 上直谷公民館	9:30 ~ 10:10 9:30 ~ 10:10	浅子町公民館 岩谷口集会所	10:25 ~ 10:50 10:30 ~ 10:50	潜木町公民館	11:15 ~ 11:35
5月11日 (日)	宇久行政センター	13:40 ~ 14:40	本飯良公民館	15:10 ~ 15:30	※5月11日(日)にフェリーが欠航した場合は5月18日(日)に延期します。	

- 未登録の犬は上記会場か動物病院で登録してください。
- 本市以外で登録が済んでいる犬は、注射前に生活衛生課で「犬の転居届」を済ませてください(上記会場では手続きできません)。
- 予防注射の際に犬の健康状態に不安がある場合は注射会場か、かかりつけの獣医師にご相談ください。
- 上記会場での注射料金(予定) 登録済みの犬→狂犬病予防注射料 3,250円 未登録の犬→登録料3,000円+狂犬病予防注射料 3,250円
※病院での注射料金等は各病院にお尋ねください。

☎生活衛生課 ☎24-1111

消費税
5% → 8%

消費税引き上げに伴い 公共施設使用料等が変わります

本市では、消費税率が5%から8%に引き上げられる消費税法等の改正に伴い、課税対象となる公共施設の使用料や手数料などを4月1日に改定することとしました。市民の皆さまのご理解とご協力をお願いします。なお、改定額など、詳しくは各担当課にお尋ねいただくか、市ホームページをご覧ください。

☎財政課 ☎24-1111

4月1日に改定を行う公共施設と対象料金の種類など(12月議会上程分など)

- アルカスSASEBO利用料金
文化振興課 ☎24-1111
- 宇久ターミナルビル利用料金
宇久行政センター住民課
☎0959-57-3111
- させば市民活動交流プラザ事務所
使用料
市民協働推進室 ☎24-1111
- 男女共同参画推進センター(スピカ)使用料
人権男女共同参画課 ☎24-1111
- 相浦公会堂使用料
相浦支所 ☎47-2101
- 有料公園施設と公園における行商、
露店、興行その他これらに類する
行為などの使用料/白浜キャンプ
場使用料/烏帽子岳高原リゾート
スポーツの里利用料/白浜海浜公
園利用料/白岳自然公園利用料金
公園緑地課 ☎24-1111
- 港湾施設使用料
みなと振興・管理課 ☎22-6129
- 粗大ごみの処理手数料、動物死体
処理手数料
廃棄物減量推進課 ☎32-2428
- 宇久町におけるごみ処理手数料
宇久環境センター
☎0959-57-3125
- エコスパ佐世保の利用料金
エコスパ佐世保 ☎20-1012
- 福祉活動プラザ利用料金
保健福祉政策課 ☎24-1111
- 障害者文化体育施設(サン・アビリ
ティーズ佐世保)の健常者使用の
場合の使用料
障がい福祉課 ☎24-1111
- 鹿町温泉施設の利用料金
健康づくり課 ☎24-1111
- 水質検査、食品検査等の手数料
試験検査課 ☎24-1111
- 抑留犬の飼養管理費/遺がい保管
料、通夜室使用料など/霊園敷地
内で業として行う写真撮影の一時
使用料/納骨堂の使用料
生活衛生課 ☎24-1111
- 診断書とこれに類する文書等の交
付の手数料
急病診療所 ☎25-3352
- 診断書、証明書等の手数料
子ども発達センター ☎23-3945
- 教育集会所使用料/島瀬美術セン
ター使用料/市民会館使用料
社会教育課 ☎24-1111
- 体育文化館利用料金/総合グラウ
ンド利用料金/東部スポーツ広場
グラウンド利用料金/東部スポー
ツ広場体育館利用料金/北部ふれ
あいスポーツ広場利用料金/温水
プール利用料金/吉井地区・世知
原地区体育施設使用料/宇久地区
体育施設使用料/小佐々地区体育
施設利用料金/江迎地区体育施設
使用料/鹿町地区体育施設利用料金
スポーツ振興課 ☎24-1111
- 総合教育センター使用料/少年科
学館プラネタリウム・天体観測室
観覧料
総合教育センター課 ☎76-7330
- 社会教育を目的としないものに係
る公民館使用料/社会教育を目的
としないものに係る相浦文化セン
ター使用料/社会教育を目的とし
- ないものに係る東部住民センター
使用料
公民館政策課 ☎24-1111
- 三川内焼伝統産業会館の使用料(窯
業の振興等を目的としないもの)と
特別展示会に係る観覧料/九十九
島水族館(海きらら)とターミナル
ビルの利用料金/世知原温泉・宿
泊施設「山暖簾」の利用料金/「宇
久シーパークホテル」利用料金/九
十九島動物園(森きらら)入園料
観光物産振興局 ☎24-1111
- 労働福祉センター使用料/吉井活
性化センター「ソレイユ吉井」利
用料金/世知原活性化施設「国見の
郷」使用料/えむかえ活性化施設
利用料金/しかまち活性化施設利
用料金/吉井構造改善センター使
用料/小佐々農民センター使用料
農業畜産課 ☎24-1111
- 烏帽子岳散策の森使用料
農林整備課 ☎24-1111
- 漁港施設利用料・使用料/漁民総
合センター使用料/小佐々漁村セ
ンター使用料
水産課 ☎24-1111
- 市営島瀬駐車場の駐車場料金/ア
ルファ駐車場料金
交通局総務課駐車場事業係
☎23-3740
- 市営バス普通旅客運賃に係る上限
の基準賃率
交通局業務課 ☎25-5111
- 水道料金と下水道使用料
水道局営業課 ☎24-1151

「スポーツ総合文化祭入賞作品」
／スポーツ祭東京2013
（東京国体・大会ニューズレ
ター」の巡回展

県実行委員会では、「長崎が
ばらばら国体・長崎がばらば
ら大会」を文化・芸術の面から
盛り上げるため、写真・俳句・
短歌・絵画などの作品を募集し
入賞作品を決定しました。16
8点の入賞作品と、昨年東京で
行われた国体の写真等を展示す
る巡回展を開催しますので、ど
うぞご覧ください。

時 3月7日(金)12時～14日(金)12時
場 市役所高砂駐車場連絡通路
(通路での展示ですので、ご
覧になるときは通行する人
の妨げにならないようご注
意ください)
問 国体推進室
☎ 76・7103

もうマテない！ 魚貝まつり
& 針尾うず潮まつり

時 3月9日(土)9時30分～15時
場 浦頭埠頭広場
内 マテ貝のつかみ取り、魚貝類
販売、浜焼きコーナーなど
問 観光物産振興局
☎ 24・1111

春の桜とうず潮まつり

日本三大急潮の一つである針尾
瀬戸の渦潮と、美しい桜をお楽
しみください。
時 3月15日(土)～4月13日(日)
※渦潮の見頃は3月25日(土)～4
月1日(土)、4月8日(土)～15日
(日)です。
場 西海橋公園など

内 出店、ぼんぼりの点灯(3月
24日(土)～4月13日(日)18時～
21時30分)、ふれあい動物園
(4月6日(日)など)
問 西海橋公園管理事務所
☎ 58・2004

佐世保市北部農水商工祭り

小佐々いりこや世知原茶、吉井
地域の果物や野菜など、本市の
特産品を一同に集めた物産展です。
時 3月22日(土)10時～17時、23日
(日)10時～16時
場 島瀬公園
内 物産展、お楽しみ抽選会など
問 佐世保市北部商工会 世知
原支所 ☎ 76・2130

国際親善させばまつり

時 3月21日(金)～4月6日(日)
※3月29日(土)には、国際親善
つな引き大会やステージイ

展海峰の「菜の花」が見頃を迎えます



15万本の菜の花が一面に咲き誇ります。満開の菜の花と併せて、展
海峰からの九十九島の景色や、美しい夕焼けをお楽しみください。

時 3月下旬～4月上旬
場 展海峰
問 観光物産振興局 ☎24-1111

展海峰へは市営バスで！

菜の花の開花時期に合わせ、市営バスを展海峰の駐車場まで運行し
ます。

時 3月21日(金)～5月6日(日) ※詳しい日時や運行便については、
主要バス停に掲示する案内でご確認ください。
問 交通局業務課 ☎25-5111

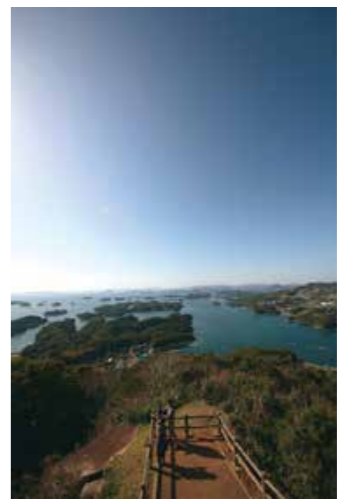

イベントを開催します。

【つな引き大会参加者募集】
原則男性3人・女性2人の5
人編成(交代要員は2人まで)
料 1チーム千円(当日払い)
申 3月20日(土)までに電話で
事務局へ

※幼児・小学生の部の参加者
は当日募集します。
問 同まつり実行委員会事務局
☎ 46・6868

木場浮立研修発表会

「木場浮立」は、元禄3(169
0)年に西有田の竜泉寺から伝
わった、農民の雨乞い行事です。
伝承時の古式を現代に残す貴重
な民俗行事で、県の無形民俗文
化財にも指定されています。地
域の子どもたちによる伝承研修



の成果をご覧ください。

時 4月6日(土)14時
場 上木場公園(黒髪町)
※雨天時は木場浮立資料館で
開催。
問 社会教育課 ☎24・1111



常設劇場「MUSE HALL」
がハウステンボスに誕生！宝塚
歌劇団出身の優雅、雪菜つぐみ、
愛那結梨、OSK日本歌劇団出
身の伊織はやと、深佳さえを中
心に、オーディションで選ばれた
メンバーがハイクオリティーな
ショーをお届けします。上演時
間など詳しくはお尋ねください。
場 MUSE HALL(アトラ
クションタウン「kilar
a前」)

問 ハウステンボス総合案内ナ
ビダイヤル ☎0570・0
64・1110

バス窓ツアー 琴海de散策
ホテル敷地内でオリエンテーリ
ングやパーティーなどを行いま
す。

時 3月27日(土)
場 パサー・ジュン海(市内で集合)
対 市内在住で20代～40代の独
身男女
料 2千円(定男女各10人)
申 電話かホームページから委託
事業者へ
※応募多数の場合、抽選。
時 3月18日(土)
問 委託事業者・寿屋貸衣装店
(Pure) ☎23・7557

アルカサSASEBO公演
情報 ☎42・1111

MALTA JAZZ
BIG BAND
サクソスの名プレイヤーMAL
TAと、日本ジャズ界を代表す
る精鋭たちが集結してパフォー
マンスを繰り広げます。熱気あ
ふれるステージにご期待ください。



時 4月15日(土)19時開演
場 大ホール
料 全席指定 一般4千円、学生
千円

文化茶話スペシャル
川崎洋介トーク&ミニコン
サート

カナダを拠点に活躍し、アルカ
ス・クアルテット」のメンバー
でもある、バイオリニスト・川
崎洋介が、バッハを中心とした
ドイツ音楽についてトークを交
えながら演奏します。
時 3月29日(土)14時開演
場 イベントホール
料 一般1200円、学生500
円、ゴールド・オレンジ会員
無料、ホワイト・法人会員
500円

九十九島動植物園

アメリカビーバー展示中!



ことし1月からアメリカビーバーを展示しています。名前は「シュウ」と「ショウ」で、元気に泳ぎ回ったり、木の枝をくわえたりする様子が観察できます。新ペンギン館のすぐ隣です。ぜひ会いに来てください。

春の花まつり



園内の花壇でパンジーやピオラ、チューリップなど30種24,000株が観賞できるほか、さまざまなイベントを開催します。森きららで春の訪れを感じてみませんか。

時 3月21日(金)～4月6日(日)

コンテナガーデンコンテスト

プランターに寄せ植えを作ります。作品は園内に展示し、入賞者には賞品をプレゼントします。

時 3月22日(土)10時30分(定)30人

料 2,000円(入園料が別途必要)

申 3月16日(日)までに電話で同園へ

ミニフラワーアレンジメント

時 3月29日(土)、30日(日)、4月5日(土)、6日(日) ※10時～15時。

料 200円(入園料が別途必要)

花苗の販売・園芸相談会

時 期間中の土・日曜、祝日10時～15時

シリーズ森きらら⑨ アミメキリン



平成23年2月にキリンの「ムサシ」が亡くなって以来、空いていた部屋に待望のキリンが大分県の九州自然動物公園からやって来ます。来園するのはオスの「ハヤト」くん。まだ3歳ですが身長は約4mもあります。キリンはほ乳類の中で最も背の高い動物で、成獣になると約5mに達します。首だけでなく舌も約45cmと長く、樹木の葉を食べるのに役立っています。もうすぐ大人になるハヤトくんのお嫁さんも募集していますが、メスのキリンはどの動物園も欲しがると人気動物です。相手を見付けるのは大変ですが、1日でも早くキリンの家族を皆さんにお見せできることを願っています。

〒857-1231 船越町2172 ☎28-0011 開園時間=9時～17時15分

市民料金(証明書必要)=高校生以上600円(4月から620円)、小・中学生150円(未就学児は無料)、70歳以上・障がいのある人400円(4月から410円)

市立図書館

東部住民センターのおはなし会 「いないいないばあ」を終了します

東部住民センターで毎月第4木曜に開催している赤ちゃん向けおはなし会「いないいないばあ」は、3月をもって終了します。

※毎月第2・3木曜に開催している市立図書館「いないいないばあ」は、4月から第4木曜を加え月3回に増やします。

4月から図書整理休館日を変更

毎月末日としていた図書整理休館日を、4月から毎月第3金曜に変更しますので、よろしくお願いいたします。

今月のおすすめ図書



ヒラメ・カレイのおもてとら 平たい魚のウラの顔

山下洋 著(恒星社厚生閣)

食卓でおなじみのヒラメとカレイ。その不思議な生態を面白く、分かりやすく解説しながら、生物多様性の重要性や、つくり育てる未来の漁業のあり方を紹介します。

希望をはこぶ人

アンディ・アンドルーズ 著

弓場隆 訳(ダイヤモンド社)

古いスーツケースを抱えて現れる不思議な老人ジョーンズ。彼が悩める人々に語る人生の知恵やものの見方とは。大切な人と共有したい一冊。

〒857-0026 宮地町3-4 ☎22-5618

開館時間=10時～18時(木・金曜は一般室、講座室は20時まで) 休館日=月曜、祝日(月曜の場合は翌日も)、月末

西海パールシーリゾート

「九十九島パールシーリゾート」 へ名称を変更します

美しい景観と豊かな環境に恵まれた九十九島は、市民の誇りであり、かけがえのない財産です。その魅力をより多くの人に知ってもらうため、西海パールシーリゾートの名称を「九十九島パールシーリゾート」に変更します。

時 4月1日(日)から

アマゾン川探険展



ピラニア

南米アマゾン川流域に生息する生き物が海きららに大集合。世界最大の淡水魚ピラルクやどう猛なピラニア、カラフルな熱帯魚など約30種300匹を展示します。ほかにも解説パネルや標本などで、アマゾンがどんな所なのか学ぶことができる特別展です。

時 3月15日(土)～5月11日(日)

料 無料(入館料が別途必要)

九十九島工房 アマゾナイト 天然石付きストラップ作り



アマゾンの生き物のかたどりを、天然石をあしらったストラップを制作。

時 3月30日(日)10時～12時、14時～15時(約20分)

【西海パールシーリゾート】 〒858-0922 鹿子前町1008 ☎28-4187 FAX28-4107

ホームページ <http://www.pearlsea.jp/> 「海きらら」開館=9時～18時

市民料金(証明書必要)=4歳～中学生500円(4月から520円)、高校生以上990円(4月から1,020円)

【九十九島ビジターセンター】 鹿子前町1053-2 ☎28-7919 FAX28-7351 開館=9時～18時(入館無料) Eメール info@kujukushima-visitorcenter.jp

少年科学館

天体観望会



時 3月22日(土)19時～20時30分

内 木星の縞、春の星座と冬のダイヤモンドを観察しよう

料 高校生以上300円、小・中学生150円

定 50人

申 電話で少年科学館へ

※中学生以下は保護者同伴。天候、気象条件により観察できない場合があります。雨天・曇天の場合は翌日に順延します。

プラネタリウム

【月・水・木・金曜】

16時=季節の星座

【土曜】

10時=学習投映

11時・14時

=宇宙ペンギン奇跡の地球へ

13時・15時

=ワンピースプラネタリウム

16時=季節の星座

【日曜】

10時・13時・15時

=ワンピースプラネタリウム

11時・14時

=宇宙ペンギン奇跡の地球へ

16時=季節の星座

料 高校生以上300円(4月1日(日)から310円)、4歳～中学生150円

※市民は学習投映が無料。

〒857-0031 保立町12-31(市総合教育センター内)

☎23-1517 ※駐車場あり。

開館時間=9時～17時

休館日=火曜、祝日

3月、4月の休日窓口をご利用ください

引っ越し時季の窓口の混雑を避けるため、市役所本庁舎と中央保健福祉センター(すこやかプラザ)の休日窓口をご利用ください。

開庁日

3月23日⑩、30日⑩、4月6日⑩ ※9時～17時。
(保険料課、子ども支援課は3月23日⑩、30日⑩だけ)
※ほかの関係機関への問い合わせが必要な手続きは、後日改めて来庁していただくことがあります。

☎戸籍住民課 ☎24-1111

窓口	取り扱い業務
戸籍住民課 (本庁舎1階)	転入・転出に伴う住民異動届、戸籍届、各種証明書の交付、印鑑登録等 ※住基カード、広域交付住民票、電子証明の取り扱いはできません。
保険料課 (本庁舎1階)	転入・転出に伴う国民健康保険税、介護保険料、後期高齢者医療保険料の賦課、納付相談
学校教育課 (本庁舎11階)	学籍業務(新小学1年生・新中学1年生の就学通知書の交付、指定外通学の相談)
子ども支援課 (すこやかプラザ4階)	児童手当、児童扶養手当、乳幼児等福祉医療、保育所入所相談

市内中小企業向け補助金など

●中小企業受注促進緊急支援事業

対象 市内に主たる事業所を持ち、製造業を営む中小企業者

対象期間 来年3月31日⑩まで

補助内容 自社製造品(新商品・既存製品)を九州圏外へ出荷する際に掛かる輸送経費の2分の1以内(限度額400万円)

申請方法 受注契約後に申請書を産業振興課へ

●中小企業創造的技術開発支援事業・

中小企業販路開拓支援事業

新技術・新製品の開発や新製品の販路開拓のための経費の一部を補助します。

対象 市内に主たる事業所を持つ中小企業者など

募集期間 3月14日⑩～28日⑩の平日8時30分～17時

補助内容 対象経費(専門家謝金、原材料費、委託経費、人件費、旅費、展示会出展費用等)の2分の1以内(限度額50万～300万円、補助メニューで異なる)

※申請方法や条件など詳しくは、市ホームページをご覧ください。

※専門家による審査会の意見を踏まえ可否を決定します。

☎産業振興課 ☎24-1111

佐世保市文化振興委員会

「市民委員」を募集

活動内容 地域の文化リーダーとして、地域文化を担う人材の育成推進や、文化に関する行政施策への提言などを行う

対象 満20歳以上の市民

募集人数 若干名

任期 4月下旬から平成28年3月31日まで

報酬 会議1回につき5,500円

応募方法 市ホームページや文化振興課で配布する所定の応募用紙に必要事項を記入し、文化振興課へ

募集期間 3月27日⑩～4月10日⑩

※詳しくはお尋ねください。

☎文化振興課 ☎24-1111

市立総合病院

時間外選定療養費の徴収

軽症患者の時間外での救命救急センター受診を控えていただくため、緊急性を要しない軽症患者の時間外受診に対し、診療費とは別に「時間外選定療養費」の徴収を開始します。安全で質の高い救急医療を提供し、一人でも多くの命を救うため、市民の皆さんのご理解とご協力をお願いします。

運用開始時期

平成26年4月1日⑩午前0時から

時間外選定療養費

4,000円(税別)

対象となる時間帯

平日=17時15分～翌朝8時

土・日曜、祝日、年末年始=終日

※入院となった場合や救急受診のための紹介状を持参した場合、公費適用患者、15歳未満等は時間外選定療養費の徴収対象外となります。

※救命救急センターは3月29日⑩から、新しい建物に移転します。

※本紙11月号13ページで、対象となる時間帯を「翌朝8時30分まで」と記載しましたが、「翌朝8時まで」の誤りでした。お詫びして訂正します。

☎市立総合病院 ☎24-1515

市制施行記念式典



市制施行112周年を記念する式典を開催します。

とき 4月1日⑩10時30分～12時

ところ アルカスSASEBO・中ホール

内容 市政功労者表彰、講演『『海風の国』佐世保・小値賀観光圏について』(講師=新観光圏事業チーフアドバイザー・坂元英俊さん) など

☎秘書課 ☎24-1111

大型国際クルーズ客船「フォーレンドム」が初寄港

本市が整備を進めてきた「三浦岸壁」(干尽町)の供用開始に伴い、4月4日(金)、本市初となる外国籍の大型クルーズ客船「フォーレンドム」が佐世保港に寄港します。

「フォーレンドム」は歴史と伝統を誇るオランダの専門船会社「ホーランド アメリカ ライン」が保有するプレミアム客船。今回のクルーズはエイチ・アイ・エスとクルーズプラネットの共同チャーターにより実現しました。次の日程で入出港しますので、全長238mの美しい優雅な船体をどうぞご覧ください。

とき 4月4日⑩ 入港9時、出港16時(予定)

ところ 三浦岸壁(干尽町、佐世保駅みなと口から徒歩5分)

※入出港時に歓迎行事を行いますので、ぜひお越しください(船内見学はできません)。



大型国際クルーズ客船「フォーレンドム」

※当日は「海上における人命の安全のための国際条約(SOLAS条約)」により指定エリア内への立ち入り制限が行われます。

☎みなと振興・管理課 ☎22-6127

固定資産税・軽自動車税に関するお知らせ

●固定資産税にかかる土地・家屋価格等の縦覧・閲覧

①帳簿の縦覧

とき 4月1日⑩～30日⑩の平日8時30分～17時15分

ところ 資産税課、各支所、宇久行政センター

※支所、宇久行政センターは管内分だけ。

内容 平成26年度の固定資産税(土地・家屋)の基礎となる評価額が記載された縦覧帳簿を見ることができます。

対象 納税義務者とその同居家族、納税管理人、代理人(委任状が必要)

②台帳の閲覧

とき 4月1日⑩～来年3月31日⑩の平日8時30分～17時15分

ところ 資産税課、各支所、宇久行政センター

内容 平成26年度の固定資産税(土地・家屋・償却資産)の評価額などが記載された課税台帳を見ることができます。

対象 納税義務者とその同居家族(5月1日⑩以降は委任状が必要)、納税管理人、代理人(委任状が必要)、借地・借家人(対象物件だけ。賃貸契約書等が必要)

※窓口では本人確認のため、運転免許証などの身分証明書の提示が必要です。また、納税通知書や課税明細書をお持ちの方は持参してください。

●固定資産税路線価と標準宅地の価格の閲覧

とき 4月1日⑩以降の平日8時30分～17時15分

ところ 資産税課、6階・行政資料閲覧コーナー

●軽自動車は4月1日現在の所有者に課税されます

持ち主の変更、廃車、転出、盗難に遭った場合などは、3月31日⑩までに手続きを行ってください。

※原付バイク等を廃車するときは、必ずナンバープレートを取り外してください。

☎125cc以下のバイク、小型特殊車

⇒資産税課 ☎24-1111

☎二輪小型車

⇒佐世保自動車検査登録事務所 ☎050-5540-2084

☎二輪、三輪、四輪⇒軽自動車協会 ☎31-1385

●身体障がい者等の軽自動車税の免税

身体障害者手帳を所有する人や、公益のために使用する軽自動車を所有し、かつ一定の条件を満たす法人などは、期間中に申請すると軽自動車税の減免が受けられます。条件や手続きなど、詳しくはお尋ねください。

申請期間 4月1日⑩～5月30日⑩

☎資産税課 ☎24-1111

田の神を迎えるために

ヤモード祭り

春になると「山の神」が里に下りてきて、「田の神」になり、稲の豊作をもたらしてくれる。田の神は、秋になり稲の刈り入れが済むと山に帰っていく。

こうした言い伝えは、昔から農民たちの間で広く信じられており、全国各地で、田の神を里に迎えたり、山へ送ったりする行事が行われていました。しかし、その多くは時代とともに次第になくなり、忘れ去られていきました。

そのような中、田の神を迎える貴重な農耕行事「ヤモード祭り」が、1月26日(日)、松原町の淀姫神社で行われました。

ヤモード祭りは、五穀豊穣と家内安全を願い、矢峰、松原両町の氏子が前年に収穫された稲わらを持ち寄り、神社の鳥居の大しめ縄の架け替えを行うというものです。大しめ縄は長さ約8メートル、重さ約300キロにもなります。毎年、小正月の行事として行われ、矢峰と松原両町から選ばれた両親が健在な青年2人が「ヤモード」(山人・やまうど)がなまったものとなつて、一連の行事を司ります。

祭りの起源は定かではありませんが、江戸時代前期には行われていたといわれており、古式民俗行事を今日に伝える貴重な行事として、長崎県無形民俗文化財に指定されています。



みんなで力を合わせ、巨大なしめ縄を編んでいく皆さん。矢峰町、松原町でそれぞれ1本の縄を作り、それを寄り合わせて作ります。



1「みそぎ」のため、山のため池に飛び込むヤモード。大寒の時期、体が痛いほどの冷たさが若者の体と魂を清めます 2「しとぎ」を作るヤモード。前日から水につけた米を石の臼、石の杵でつき、神前に供えます。これを行う時は口をきいてはならず、サカキの葉を口にくわえなければなりません。3持ち寄った稲わらで、早朝からしめ縄作りを行う皆さん 4完成したしめ縄を大人で担ぎ、神社から運び出す皆さん 5鳥居への架け替えが終わると、神官によりお祓いが行われます 6祭りの最後を締めくくるヤモードによる餅投げ。鳥居に上ることはヤモードだけが許されています。

☎ 社会教育課 ☎24-1111

地域福祉を推進！「第2期佐世保市地域福祉計画・地域福祉活動計画」が始まります

近年、少子高齢化や核家族化の影響等で家庭や地域における人と人とのつながりが希薄になるなど、地域社会を取り巻く環境が大きく変わっています。

このような中、誰もが安心して暮らせる地域づくりのためには、公的サービスだけでは対応できない福祉課題を、地域自らの自主的・自立的な取り組みによって補完する「地域福祉」の推進が重要です。本市と佐世保市社会福祉協議会(社協)は、この地域福祉を推進するため、「第2期佐世保市地域福祉計画・地域福祉活動計画」を作成しました。

計画の主な内容

- 独居高齢者の話し相手や食事サービスを行うボランティアの養成講座を開催したり、公民館など身近な場所でレクリエーションを楽しむ「ふれあいいきいきサロン」の設置・運営の支援を行うことで、独り暮らし高齢者の孤立感や不安の解消に努めます。
- 入院していた身寄りのない高齢者が退院する場合、社協が医療ソーシャ

ルワーカーからの要請を受け、施設や在宅での療養の方法を関係者と一緒に検討し、対象者の生活全般について相談に乗りながら必要となるサービスにつなぐ補助を行います。

○生活困窮者の社会的自立を目的として、相談窓口の設置、自立支援計画の策定などの取り組みを行います。

○福祉推進協議会を地域福祉の推進主体である社協の地域版と位置付け、各地域におけるさまざまな福祉課題の解決に向け、自主的・自立的に活動を行います。また、社協はそのような取り組みが円滑に展開されるよう連携を図り、支援を行います。

○災害時要援護者の個別支援計画を作成し、情報伝達の流れや安否情報の収集体制を確立させ、災害時における体制を整備します。

地域福祉の推進には、行政や社協だけでなく、福祉に関わる事業者や活動している人、市民の皆さんなど、地域の全ての人の理解と協力が必要です。地域福祉計画に基づくさまざまな取り組みに皆さんの自発的、積極的な参加をお願いします。

☎ 保健福祉政策課 ☎24-1111

「フェルメールとレンブラント展」の開催中止について

美術絵画展覧会「フェルメールとレンブラント展～17世紀オランダ黄金時代の巨匠たち～」は4月から島瀬美術センターで開催予定でしたが、このたび中止することを決定しました。

本市では、昨年秋から開催に向けて鋭意準備を進めてきましたが、巡回を予定していた他美術館が撤退したことなどにより、誠に残念ながら開催を断念せざるを得ない状況となりました。昨年末以降、事業継続や開催実現の方策などを模索してきましたが、さまざまな課題を乗り越えることができませんでした。

これまで市民の皆さんには、大きな期待と多くの応援をいただいております。その期待に応えることができませんでしたが、そのことを深くお詫言申し上げます。

本市では、今後も文化芸術の振興に全力で取り組んでいきますので、市民の皆さんのご理解とご協力をよろしくお願い申し上げます。

☎ 島瀬美術センター ☎22-7213

シリーズ佐世保の景観⑧



江迎本陣跡 かつて参勤交代のときなどに平戸藩主が利用した宿舎(本陣)跡。長崎県下で唯一当時のまま残っている貴重な文化財です。現在の建物は1830年に平戸藩主松浦熙公により再整備されました。江迎本陣跡周辺では、毎年3月初旬から4月初旬にかけて「蔦玉まつり」が開催されます。



長串山公園 鹿町町長串にある長串山公園は、平戸や九十九島北部を一望できる標高234mの長串山の斜面一帯に広がる公園です。4月初旬から5月初旬にかけて約10万本の久留米つつじや平戸つつじが咲き誇る「長串山つつじまつり」が開催され、九州各地から来訪する観光客の目を楽しませています。

☎ まち整備課 ☎24-1111



いのちの授業

平成26年1月 食育祭inさせば

1月25日、アルカスSASEBOで食育フェアと食育祭inさせばが同時開催され、たくさんの人でにぎわいました。その中で行われたのが「いのちの授業」です。主催者は豚肉の栄養分のことなどを、生産者は豚を放牧で育てていることなどを、獣医師や枝肉カットマイスターは生きていく豚が食肉センターで食肉になるということなどを、それぞれスライドやイラストで説明し、その後実際に大きな半身を目の前で切り分けて見せてくれました。

私たちの食卓に豚肉が届けられるまでの流れを目の前で体感する、まさに「いのちの授業」。会場には子どもから大人までたくさんの方が集まり、その様子を真剣に見守りました。パックになって販売されている豚肉からは想像できない、いのちの現場を前にして、参加者からは盛んに質問が飛び交いました。



カルシウムドッグ



材料・2人分

すり身	150g	ジャガイモ	1/2個
ちりめんじゃこ	25g	ホットドッグ用パン	
ひじき(戻したもの)			2本
	25g	オリーブ油	小さじ1
レタス	2枚	マヨネーズ	大さじ1
トマト	1/2個	ケチャップ	小さじ2
アスパラガス	2本		

作り方

- ①すり身、ちりめんじゃこ、ひじきを混ぜる
- ②①を細長くし、フライパンにオリーブ油をひき焼く。一度取り出して縦半分に切り、切り口を焼く
- ③アスパラガスはゆでて平らに切り、ジャガイモは薄く切って焼く。トマトは薄く切る
- ④ホットドッグ用パンにレタス、②、ジャガイモ、トマト、アスパラガスを挟む
- ⑤マヨネーズ、ケチャップをかける



考えていただいた人
田井飛鳥さん
(佐世保北高1年・当時)

すり身に塩分があるので、味付けしなくても大丈夫です！

- 1人分の栄養価 熱量483kcal、タンパク質28.8g、脂質12.3g、カルシウム157mg、塩分2.9g
- 平成25年度ヘルシークッキングコンテスト「地元の海の幸部門」優秀賞

お便り

市民の方から寄せられた市政への質問などに回答します。

質問 油缶や汚れたままの缶、缶詰のふたは資源物ではなく、燃やせないごみとして出さなければならないのはなぜですか。

回答 油缶や汚れたままの缶
缶に付着した油や汚れが選別機などの設備に影響を及ぼす恐れがあるため、燃やせないごみとして取り扱っています。さらに、資源物はたくさんの工程を経てリサイクルされますが、その間に汚れが腐敗したり、悪臭が発生したりして不衛生であることも理由です。
缶詰のふたや金属製のキャップ
燃やせないごみとして取り扱っています。これは、資源物として集められた缶などはアルミ

とスチールに分けられ、プレスして大きなブロック状に固められますが、ふたやキャップはこの工程の際にブロックから漏れ落ちて作業に支障が出るためです。

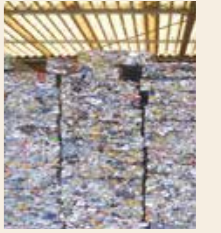

分別について詳しくは、「ごみカレンダー」をご覧ください。効率的な再資源化のため、適正分別へのご理解とご協力をお願いします。

問 廃棄物減量推進課 ☎32-2428

広報クイズ

問題の○に当てはまる文字等をお答えください。ヒントは紙面の中にあります。

問題1

本市では、消費税率が5%から〇〇に引き上げられる消費税法等の改正に伴い、課税対象となる公共施設の使用料や手数料などを4月1日に改定することとしました。

問題2

本市初となる外国籍の大型クルーズ客船「フォーレンドム」が〇〇〇〇に寄港します。

問題3

本市の福祉活動の拠点施設となる「佐世保市福祉活動〇〇」が4月1日⑧、栄町のサンクル1番館にオープンします。

「広報させば」満足度アンケート

次の①～④のうち、当てはまる番号をお答えください。

- ①大変良い ②良い ③不満 ④大変不満

応募方法 「はがき」または「Eメール」に、①クイズの答え②「広報させば」満足度アンケートの該当番号③住所④氏名⑤年齢⑥電話番号⑦広報紙へのご意見を書いて、3月20日(木)までに(消印有効)広報係へお送りください。

※応募は1人1通。発表は発送(4月中旬)をもって代えさせていただきます。

3月号プレゼント 野田竹細工店の竹籠を3人に



竹ひご作りから仕上げまで、全ての工程を手作業で行っている野田竹細工店(本紙4、5ページ参照)の竹製品。丈夫で長く使用できる、職人の技が光る逸品です。今回は買い物籠やインテリアなど、いろいろな使い方ができる竹籠を製作してもらいました。

※手作りのため写真と異なる場合があります。
問い合わせ 野田竹細工店(俵町) ☎22-9034

2月号の答え ①動物 ②美人 ③石橋
1月号の応募状況
120通(正解107通・不正解11通・無効2通)

あて先

●はがき 〒857-8585(住所不要)
佐世保市役所秘書課広報係宛て

●Eメール hishok@city.sasebo.lg.jp
(携帯電話からも可)

お知らせ

祝日の燃やせるごみの収集
3月21日(春分の日)⇒収集します
問 廃棄物減量推進課 ☎32-2428

資源集団回収報奨金の交付申請

対 平成25年度後期(10~3月)分
申 平日8時30分~17時15分に廃棄物減量推進課(稲荷町)、市役所玄関案内、市民生活課、各支所などに申請書を提出
★ 3月31日(日)

※申請期日を過ぎると報奨金を支給できない場合があります。
※新たに実施を希望する団体は登録申請書を提出してください。
問 廃棄物減量推進課 ☎32-2428

敬老パス、福祉パスの更新

【更新】誕生日に、本人がパス券(福祉パスは身障・療育・精神手帳も)を持って市営・西肥バスの指定窓口へ
【新規・紛失】敬老パスは本人が身分証、福祉パスは本人か代理人が手帳と印鑑を持って担当課、宇久行政センター(敬老パスは各支所も可)へ
※敬老パスの新規の受け付けは75歳の誕生日以降です。
※紛失は再発行時に手数料が必要。
問 健康づくり課(敬老パス)
問 障がい福祉課(福祉パス)

国民年金保険料の納め忘れにご注意

国民年金保険料は、老後の生活や障がい、死亡などの時にあなたの大きな支えとなります。保険料の納め忘れが続くと、年金、障害年金、遺族年金を受け取れない場合があります。もしものときに後悔しないよう、保険料は納期内にきちんと納めましょう。納

期は翌月末です。納期から2年経過すると時効により納めることができなくなります。 ※詳しくはお尋ねを。
問 佐世保年金事務所 ☎34-1189

自動交付機で所得課税証明書が取得できます



所得課税証明書が市役所1階の自動交付機で取得できるようになりました。ぜひご利用ください。また、非課税証明書は、平成26年度分から所得課税証明書に統一されますのでご注意ください。 ※詳しくはお尋ねください。
問 市民税課

税の申告受付は3月17日まで

市県民税・国保税等の申告を市役所13階で受け付けています。最終日近くになると大変混雑しますので、申告は早めに済ませましょう。所得税の確定申告は佐世保税務署(☎22-2161)で、給与・年金収入だけの人は市役所13階で受け付けます。期限内に必ず申告しましょう。
時 3月17日(日)まで
問 市民税課(市県民税)
問 保険料課(国民健康保険税)

佐世保市納税組合の廃止

昭和27年の発足以来、安定的な収収等の確保に大きな役割を担っていただいていたが、組合員数の減少等のため3月31日(日)をもって廃止されることになりました。長年にわたり貢献いただきありがとうございました。

今後も市税等の納付について、ご理解とご協力をお願いします。
問 納税課

新しい国民健康保険証のご利用を

平成26年度の新しい国民健康保険証(カード)を3月下旬までに郵送します。4月1日以降は新しい保険証をご利用ください。期限が切れた保険証は4月以降に返還するか、細かく判断して処分してください。
問 医療保険課

3月は国民健康保険税第10期分の納付月

忘れず納期内に納めましょう。納め忘れがなく、便利な口座振替のご利用を。特別な事情がなく長期滞納すると、滞納処分を行うことがあります。
問 保険料課

国民健康保険税の夜間・日曜相談

【夜間】3月20日(土)、25日(金) 20時まで
【日曜】3月23日(日)、30日(日) 9~16時
※転入、転出に伴う相談は17時まで。
問 納付相談など
問 保険料課

国保歯科ドック(国保精密歯科健診)を廃止します



登録医療機関で実施していた国保歯科ドック(国保精密歯科健診)を今年度で廃止します。今後は「佐世保市成人歯科健診」をご利用ください。
時 3月31日(日)まで
対 20~74歳までの国保加入者
問 医療保険課

人権擁護委員にご相談を

人権問題について気軽にご相談ください。▷川端裕平(敬称略) ※秘密厳守、相談無料。
問 長崎地方法務局佐世保支局 ☎24-4850

出張女性相談室



時 3月22日(土)9~16時
場 スピカ
内 女性の悩みなどに女性相談員が応じます ※相談無料、秘密厳守。 ※市役所でも随時相談に応じます。
問 人権男女共同参画課 ☎24-6180(予約・相談専用) ☎23-3828(当日連絡用)

労働相談

【職員による労働相談】
時 平日9時~17時45分
【社会保険労務士による相談】
時 毎月第4水曜(平日) 13時30分~15時30分
場 佐世保労働相談情報センター(木場田町)
内 労働問題全般について、労働者、経営者の相談に応じます ※相談無料、秘密厳守。
問 佐世保労働相談情報センター ☎0120-783-369

市収納代理・水道局収納取扱金融機関の統合および指定

【統合】九十九島・佐世保市相浦・宇久小値賀漁業協同組合の信用事業部門 ⇒長崎県信用漁業協同組合連合会へ

「消費税転嫁対策措置法」についての情報受け付け窓口

平成26年度からの消費税増税に伴い、昨年10月1日に「消費税転嫁対策措置法」が施行されました。この法律により、中小企業間取引における消費税の転嫁拒否(減額や買いたたきなど)は禁止されています。このような事例があれば、情報受け付け窓口にご相談ください。

【情報受付窓口】
消費税価格転嫁等総合相談センター ☎0570-200-123
産業振興課 ☎24-1111
※県内の商工会議所、中小企業団体中央会、税務署でも相談を受け付けています。
問 産業振興課

【統合時期】
九十九島⇒4月1日(日)から、佐世保市相浦・宇久小値賀⇒7月1日(日)から
※統合後も引き続き各窓口で市税等の納付ができます。
【指定】長崎県信用漁業協同組合連合会、長崎県民信用組合(4月1日(日)から)
問 会計管理室(市税等)
問 水道局営業課(水道料金等) ☎24-1151

長崎県産業別最低賃金の改定

●はん用機械器具、生産用機械器具製造業⇒788円(平成26年1月4日発効)
●電子部品・デバイス・電子回路、電気機械器具、情報通信機械器具製造業⇒726円(同26年1月16日発効)
●船舶製造・修理業、船用機関製造業⇒800円(同26年1月16日発効)
※県最低賃金⇒664円(同25年10月20日発効)
問 長崎労働局労働基準部賃金室 ☎095-801-0033

転居届は水道局にも

3、4月は引っ越しシーズンです。水道の使用開始や中止の届け出は、早めに提出しましょう。
時 平日8時30分~17時15分

問 水道局営業課 ☎24-1151
問 宇久営業所 ☎0959-57-3145

水道メーターの検針にご協力ください

犬を放し飼いにしたり、メーターボックスの上に車や物などを置いたりしないでください。建物の増・改築の際は、メーターが見えにくい位置にならないようご注意ください。
問 水道局営業課 ☎24-1151

小学校新入学生の交通安全教室



交通マナーやルールを楽しく学びます。参加者はゴーカートが1回無料。
時 3月1日(土)~4月6日(日) ※10、11、14時(約1時間)。
場 交通公園(祇園町)
対 ことし小学校に入学する児童
料 無料(当日申し込み可)
※3月18日(日)、毎週月曜は休園します。
問 交通公園 ☎23-2869

市役所・中央保健福祉センターの各課へは、☎24-1111(代表)からおつなぎします。

広告 **子ども共済 あんしんキッズ!! 誕生** 0歳から入れるよ! 月掛額 1,000円 33歳まで 15歳以降は移行手続き後、「生命医療コース」へ継続可能

ケガ・病気問わず1泊入院から 日額 8,000円保障 傷害適院の場合1日目から 日額 2,000円保障他

お問い合わせ先 長崎医療共済生活協同組合 0120-927-966 095-832-8181

佐世保駅前の3つのホテル **法要ご予約 承ります** お経・焼香も執り行えます 先着順 マイクロバス送迎無料!

レオプラザホテル 三浦町4-28 TEL 22-4141

ワシントンホテル 潮見町12-7 TEL 32-8011

仕出し 始めました グリーンホテル 三浦町4-1 TEL 25-6261

お知らせ

中小企業等 人材育成支援事業補助金



- 対 市内の中小企業者等が人材育成のため、中小企業大学校等の研修機関へ従業員を派遣した場合や、研修会を開催した場合
- 内 経費の2分の1を補助(上限あり)
- 申 3月31日⑥までに産業振興課へ
- ※ 期日後の申請は補助の対象になりませんのでご注意ください。
- 問 産業振興課

道路の安全のためのお願い



- 市道の照明灯が消えているとき⇒土木政策・管理課へ連絡を
- 市道に穴が開いているとき⇒道路維持課へ連絡を
- 市道の占用(足場や看板の設置など)、河川の占用(橋の設置など)、

市道の改造(乗り入れ口の切り下げなど)⇒土木政策・管理課へ連絡を
※私有地から伸びている樹木の枝などは、道路にはみ出さないよう所有者が管理し、伐採してください。

- 問 土木政策・管理課
- 問 道路維持課

「緑の募金」の街頭募金

- 時 3月21日⑨12時45分～14時30分
- 場 四ヶ町アーケード(島瀬公園前)
- ※募金した人には先着で花の苗などをプレゼントします。

- 問 農林整備課内・市緑化推進協議会

募集

特定優良(公共)賃貸住宅入居者

【市営・特定公共】

小ヶ倉住宅(吉井地域)、世知原中央住宅、古里住宅(小佐々地域)、平野住宅(江迎地域)、シーサイド鹿町住宅

【県営・特定優良、公社賃貸】

アルファ(三浦町)、吉岡団地、花高団地、もみじが丘団地

- 対 市営⇒公営住宅の収入基準を超える世帯(上限あり)

県営⇒収入認定月額が家賃の3倍以上の世帯 ※アルファは公営住宅の収入基準を超える世帯。

- 問 住宅課(市営分)
- 問 県住宅供給公社(県営分)

☎22-9612

都市計画道路の見直し(素案)についてのご意見

本市では、長期間整備に着手していない都市計画道路の計画見直しを進めています。周辺の土地利用や道路交通状況等を踏まえて計画の必要性の検証などを行い、見直し素案をまとめました。この素案に関する皆さんのご意見を募集します。

※素案は市ホームページや都市政策課・宇久行政センター窓口で閲覧できます。

※ご意見の応募方法など、詳しくはお尋ねください。

- 問 都市政策課

自衛官

- 内 自衛官候補生
- 対 18歳以上27歳未満の男子
- 申 随時受け付け
- 問 自衛隊長崎地方協力本部佐世保出張所 ☎23-1231

市・県の奨学生

【市】

- 対 市内在住者またはその子どもで、大学、短大、修業年限2年以上の専修学校専門課程(専門士、高度専門士の称号が付与される課程・学科に限る)、高校、高専に進学予定または在学中の人

- 内 貸与月額=大学、短大、専修学校、私立高校⇒月額2万円▷公立高校⇒月額1万2千円

【県】

- 対 県内在住者の子どもで、大学、短大、専修学校専門課程(専門士、高度専門士の称号が付与される課程・学科に限る)に進学予定または在学中の人

- 内 貸与月額=国公立学校⇒月額4万1千円▷私立学校⇒月額4万7千円

- 申 市・県大学奨学生は3月3日⑥～4月25日⑨に教育委員会総務課へ、市の高校、高専奨学生は4月1日⑩～30日⑬に各学校へ

- 問 教育委員会総務課

就学一時金の貸し付け

- 対 4月に大学・短期大学・修業年限2年以上の専修学校専門課程(専門士、高度専門士以上の称号が付与される課程・学科に限る)に進学を予定している子を持つ市内在住者

- 内 貸与額35万円
- ※貸し付け後1年間は据え置き。10年以内に全額を年賦、半年賦、月賦で返還してください。

- 申 3月3日⑥～31日⑨に教育委員会総務課へ

- 問 教育委員会総務課

スポーツ安全保険加入者

- 内 保険期間=4月1日⑩～来年3月31日⑩(4月1日以降は入金日の翌日から3月31日⑩まで)

- 対 5人以上の団体
- 申 スポーツ振興課、各支所などで配布する申し込み用紙に必要事項を記入し、銀行で振り込みを
- ※掛け金は活動内容や年齢で異なります。詳しくはお尋ねください。

- 問 スポーツ振興課

講演会など

普通救命講習 I



- 時 3月23日⑨9～12時
- 場 消防局(平瀬町)
- 内 心肺蘇生法、止血法、AED(自動体外式除細動器)の取り扱いなど
- 定 先着30人
- 申 3月16日⑥～22日⑩に電話かファクス(26-2119)で西消防署へ
- 問 西消防署 ☎47-2076

不動産鑑定士による不動産についての無料相談会

- 時 4月1日⑩10～16時
- 場 交通会館(栄町・市立図書館前)
- 内 不動産の売買、相続、賃貸借、担保、訴訟、交換などの相談
- 料 無料
- 問 長崎県不動産鑑定士協会 ☎095-822-3471

市体育協会スポーツ教室

市体育協会では、生涯スポーツの振興を目的に、各種スポーツ教室を開催しています。

- 内 太極拳、ピラティス、エアロビクスなど
- ※詳しくは、市民スポーツ情報サイト「PLAY!」(<http://www.sasebosports.com/>)をご覧ください。
- 問 総合グラウンド管理事務所 ☎47-3125



させぼ競輪情報

☎31-4797

- トップくんフリーマーケット
- 時 毎月第4日曜
- 申 出店希望者は第2日曜までに電話で受付係(66-8770)へ

初心者教室

- 時 3月16日⑩10時30分
- 料 無料(ランチ、ドリンク付き)
- 定 先着60人
- 申 前日までに電話で競輪事務所へ

本場開催限定ファンサービス

ロイヤル・特別観覧席の入場者を対象に、QUOカードが当たるラッキーカードを先着100人に進呈します。また、小学生までのお子さんにはお菓子をプレゼントします。

- 時 本場開催期間

させぼ競輪開催日程

3月11日～4月10日開催分

●京王閣FⅡ⑩場外	3月11～13日
●武雄FⅡ場外	12～14日
●本場開催5級	15～17日
●松戸FⅡ⑩場外	18～20日
●日本選手権場外	18～23日
●京王閣FⅡ⑩場外	21～23日
●熊本FⅠ場外	24～26日
●松戸FⅡ⑩場外	24～26日
●松山FⅡ⑩場外	27～29日
●本場開催FⅡモーニング	28～30日
●久留米FⅠ⑩場外	4月2～4日
●武雄FⅡ場外	3～5日
●四日市FⅠ⑩場外	5～7日
●西武園記念場外	5～8日
●防府FⅠ場外	9～11日
●函館FⅡ⑩場外	10～12日

※⑩=Nライター

シリーズ人権

「人権擁護委員」の活動について

人権擁護委員は、法務大臣から委嘱され、地域の皆さんに人権について関心を持ってもらえるような啓発活動をしています。また、法務局内の常設人権相談で地域の皆さんから人権相談を受けて、問題解決のお手伝いをしたり、法務局の職員と協力して人権侵害の被害者を救済したりしています。さまざまな人権相談に応じていますので、気軽にご相談ください。

【人権擁護委員による相談所】

- 時 平日10～16時
- 場 法務局佐世保支局(木場田町)
- 問 法務局佐世保支局 ☎24-4850

- 問 人権男女共同参画課

トイレのリフォームならなみけんへ

なみけんは、解体撤去～給排水接続～器具取付～下水接続・合併浄化槽設置まで自社スタッフ責任・施工です。

◆給水・下水排水設備指定工事店
◇浄化槽工事 知事(届7)代0585号
◆TOTOリモータルクラブ会員店

フリーダイヤル コーファ ミンナ
0120-526-307

無料 ホームページ 波建 検索 クリック

住まいのリフォームしなさい

株式会社 波建

AM9:00～PM6:00
一級建築士事務所

長崎県佐世保市本島町3-20
電話 095-822-3471 知事(届7)代0585号

「葬儀」のエキスパートがお待ちしております。

どんなことでもお気軽にご相談ください。

九十九島観光ホテルがメモリードグループになりました。

市民葬儀相談センター 市民法事相談センター

ご相談は無料!

まずはお電話を ☎0120-45-1616 〒857-0871 長崎県佐世保市本島町3-20 ホームページ <http://m.sougi.ne.jp>

事前相談 お見積り

お葬式なんでも相談

ほかに、法事・法要、法室、墓地・墓石、仏具・仏壇、進物・贈答品に関する疑問など、お気軽にご相談ください。

お葬式に関するさまざまな疑問・質問、お悩みにお答えします。経験豊富なスタッフにご相談ください。

営業時間
午前10:00～午後6:00

子育て



児童手当の申請は済みましたが
申請しないと手当が受けられません。出生、転入、転出、児童を養育しなくなった場合などは、15日以内に速やかに届け出てください。公務員は勤務先で手続きしてください。

● 対 中学3年までの子を養育している人
● 問 子ども支援課

病児保育室をご利用ください
保護者が仕事などで看病できないときに、病気のお子さんを預かります。

● 場 さいくさ小児科(権常寺1丁目、☎39-1005)、あずま小児科(瀬戸越4丁目、☎49-6600)、かんべ小児科(木宮町、☎47-5711)、くすもと小児科(稲荷町、31-7828)、いけだ小児科(万徳町、24-6981)
※いけだ小児科は4月1日☉から開始予定。

● 料 1日1回2,000円(別途経費が必要な

場合があります。減額制度あり)
※事前に病児保育室へ登録を(無料)。
● 問 子ども支援課

出前保育

みんなよっといで～!
時 3月17日☉10時30分～12時
● 場 黒髪児童センター
● 内 絵本の読み聞かせ、制作、簡単な手遊び、ふれあい遊びなど
● 対 0～5歳の未就園児と保護者
● 料 無料 ※水筒、タオル持参。
● 問 董ヶ丘幼児園地域子育て支援センター ☎34-4188

みんなであそぼ!

時 13月18日☉2 毎週水曜
※9時30分～12時。
● 場 1 柚木地区公民館
2 小佐々地区公民館
● 内 保育士と親子で遊ぶ
● 対 0～5歳の未就園児と保護者、妊婦
● 料 無料
● 問 日野子育て支援センター ☎28-3264

この指と～まれ!!

1 3月10日☉ イオン大塔
2 3月12日☉ 針尾保育園

3 3月13日☉ 楠栖保育所
4 3月18日☉ クレールの丘自治会館
5 3月24日☉ イオン大塔
6 3月27日☉ 楠栖保育所
7 4月 9日☉ 針尾保育園
8 4月10日☉ 楠栖保育所
※ 1 5 13時30分～15時30分、2 3 4 6 7 8 10時～11時30分。
● 内 読み聞かせなど
● 対 0～5歳の未就園児と保護者、妊婦
● 料 無料 ※水筒、タオル、着替え持参。
● 問 ルンビニ子育て支援センター「サーラ」 ☎20-5100

障がい福祉

福祉タクシー利用券の切り替え

時 3月31日☉から
● 場 障がい福祉課
● 対 平成25年度にタクシー利用券の交付を受けた人
※タクシー利用券の残り(全部利用した人は表紙と裏表紙)と印鑑、身体障害者手帳か療育手帳の持参を。
● 問 障がい福祉課

発達障がいデイケア

時 毎月第2金曜10～12時
※第1回は4月11日☉に開催。

● 場 中央保健福祉センター
● 内 発達障がい者が自分自身への理解を深め、コミュニケーションを練習するための講座
● 料 無料
● 申 電話で障がい福祉課へ
● 問 障がい福祉課

発達障がい啓発週間講演会

4月2日☉～8日☉の発達障がい啓発週間にちなみ、講演会を開催します。
時 4月5日☉13時30分～15時
● 場 中央保健福祉センター
● 内 講師=カヤノタミン代表・若松かやのさん(作業療法士)
● 料 無料
● 申 4月3日☉までに電話で障がい福祉課へ
● 問 障がい福祉課

高齢者と介護

介護サービスを利用した人へ

3月初めに平成25年7～12月利用分の「介護給付費通知書」を送付します。通知書の内容と介護サービス事業所から発行された領収書の内容が合っているかどうか確認してください。
● 問 長寿社会課

介護教室

【楽しく認知症を学ぼう】
時 3月15日☉13時30分
● 場 重尾町公民館
【認知症について】
時 3月16日☉14時
● 場 ゆずの里(上柚木町)
● 問 長寿社会課

介護者のこころの相談会

時 3月27日☉13時30分～15時30分
● 対 在宅で介護している人
● 料 無料

もう受診しましたか? 特定健康診査

本年度の特定健診受診券の有効期限は3月31日☉までです。まだ健診を受けていない人は、受診して自身の健康状態をチェックしましょう。
● 時 3月31日☉まで
● 場 登録医療機関または地域の公民館(集団検診)
● 対 40～74歳の本市国民健康保険加入者 ● 料 無料

【集団検診の日程】

日程	場所
3月11日☉9:00～11:00	大野地区公民館
3月12日☉9:00～11:00	日宇地区公民館
3月13日☉9:00～11:00	吉井地区公民館
3月14日☉9:00～11:00	中央保健福祉センター
3月18日☉9:00～11:00	九十九地区公民館

※肺がん検診も受けることができます(要予約)。

● 問 医療保険課

● 申 事前に電話で長寿社会課へ
● 問 長寿社会課

老人の認知症や心の相談

専門の医師が認知症や老人性うつ病などの相談に個別に応じます。
● 時 3月20日☉13時30分～15時
● 場 中央保健福祉センター ● 料 無料
※要予約。専門医療機関を受診中の人はご遠慮ください。
● 問 長寿社会課

3月24日は世界結核デー

結核は、日本では1日当たり約62人の新しい患者が発生し、6人が命を落としている国内最大の感染症です。本市でも年間約60人の患者が発生しています。咳や痰の症状が2週間以上続く場合は、結核を疑って受診しましょう。また、年に1回は胸部レントゲン検査を受診しましょう。
● 問 健康づくり課

生活衛生

有毒植物にご注意を

山菜狩りなどで、有毒な野草を間違えて採取して食べたことによる事故が毎年発生しています。食べられる野草とよく似た有毒植物もありますので、確実に判別ができない場合は絶対食べないようにしましょう。野草を食べて具合が悪くなった場合は、すぐに病院を受診してください。
● 問 生活衛生課

健康づくり

市立総合病院の健康教室

● 時 3月19日☉14～15時
● 場 市立総合病院
● 内 演題=「がんの痛みとうまく付き合うために」、講師=がん性疼痛看護認定看護師
● 料 無料 ※申し込み不要。
● 問 市立総合病院企画情報室 ☎24-1515

市役所・中央保健福祉センターの各課へは、☎24-1111(代表)からおつなぎします。

救急医療体制のご案内

休日・夜間の救急医療体制
軽症の場合↓市立急病診療所
(☎25・33352)を受診
重症の場合↓当番病院を確認
(☎23・8199)として受診
【当番病院(輪番制)】
内科・外科↓市立総合病院、中央病院、共済病院、労災病院、杏林病院、三川内病院
外科↓福田外科病院、俵町浜野病院
内科↓久保内科病院、京町内科病院、千住病院

共済病院の日曜夜間内科診療
比較的軽症な人を対象とした内科診療です。※日曜夜間内科診療は試験的な事業のため、3月16日☉で終了します。
● 時 3月16日☉
※18時30分～翌朝6時(受け付けは5時30分まで)。
※入院が必要な場合は、ほかの二次輪番病院を紹介することがあります。
※平日昼間より診療費が高額になりますのでご注意ください。

● 問 佐世保共済病院 ☎22・5136

長崎県小児救急電話相談
お子さんの急な病気やけがなどのとき、経験豊富な看護師がアドバイスします。
● 時 毎日19時～翌朝8時 ☎#8000
● 問 長崎県医療政策課 ☎095・895・2461

つくも総合法律事務所

弁護士 吉田英樹 (長崎県弁護士会所属)

身近な問題を気楽にご相談ください。

・多重債務問題(過払金返還請求、破産、個人再生等)
・親子、夫婦、相続問題(離婚、相続等) ・顧問契約
・その他の一般的な民事(境界紛争、交通事故、残業代未払い等)
・刑事(刑事弁護人) ・商事(会社経営を巡る争い等)

相談料 30分 5,250円(税込)

多重債務問題の相談は無料です。要件を満たせば法テラス利用可。



土日の相談も可能。(要予約)

〒857-0027 長崎県佐世保市谷郷町3番1号谷郷II4階 ☎0956-76-7200 ご予約受付時間 平日9:00～18:00

お葬式・おんしん事前相談会

葬祭ディレクターがまごころ込めてお応え致します。



毎日受付中
1 Q.なぜ事前相談を? 2 自分の希望の葬儀ができる 3 もしもの時に慌てなくてすむ 4 費用が事前にわかる

お申込み・お問い合わせは各飛鳥会館へ

飛鳥会館

元町 ☎(0956)24-3232
〒857-0059 長崎県佐世保市元町4-23
早岐 ☎(0956)38-4949
大野 ☎(0956)41-4949
日宇 ☎(0956)33-4949
北部中里 ☎(0956)47-4044

検診・検査など

①がん検診

区分	20~29歳	30~39歳	40~49歳	50~69歳	70歳以上
胃	-	3,000円	1,000円		無料
肺	-	-	X線 400円 X線+喀痰検査 900円		
大腸	-	-	600円		
子宮	頸部(けいぶ) 1,000円				
乳	-	視触診・ エコー 1,500円	視触診・マン モグラフィ 1,500円	視触診・マン モグラフィ 1,100円	
前立腺	-	-	-	400円	

場 市内の登録医療機関

②肺がん検診(胸部レントゲン、受診は年1回)

日程	場所	時間
3月11日	大野地区公民館	9:00~11:00
3月12日	日宇地区公民館	9:00~11:00
3月13日	吉井地区公民館体育室	9:00~11:00
3月14日	中央保健福祉センター	9:00~11:00
3月18日	九十九地区公民館	9:00~11:00
月・火曜	中央保健福祉センター	8:30~11:30
水・木曜	中央保健福祉センター	13:00~16:00

対 40歳以上 料 X線=400円、X線+喀痰検査=900円
※肺がん検診は結核検診も兼ねます。

③乳がん検診(要予約)

中央保健福祉センターではマンモグラフィの撮影だけを行います。登録医療機関で必ず視触診検査を受診してください。

時 月曜~木曜8:50~11:30、13:00~16:30
第1・3金曜13:00~16:30

申 電話で健康づくり課へ

※マンモグラフィと視触診検査を同時に行う登録医療機関もありますので、詳しくはお尋ねください。

※①~③とも本市国保加入者、生活保護受給者、市民税非課税世帯の人は無料(保険証が証明書が必要です)。

※①~③とも職場等で同様の検診を受診できる人は対象外です。

④成人歯科健診、歯科相談(要予約・無料)

時 火曜8:30~10:30(祝日を除く) 場 中央保健福祉センター
※歯科健診は指定の火曜日だけです。実施日はお尋ねを。
※市内の登録歯科医療機関でも受診可(受診料500円)。

⑤肝炎ウイルス検査(無料)

時 月曜13:00~16:00(祝日を除く) 場 中央保健福祉センター
※感染の不安があり、肝炎ウイルス検査を受けたことがない人
※20歳以上の検査未受診者は、市内の登録医療機関でも受診可。

⑥エイズ・性感染症相談・検査(匿名・無料)

まずは電話やメールでご相談ください
時 平日8:30~17:15 ☎0120-104-783
Eメール shc783@city.sasebo.lg.jp
●エイズ通常検査・クラミジア抗原検査
時 月曜9:00~11:30、13:00~16:30(祝日を除く)
場 中央保健福祉センター ※検査結果は翌週渡し。
●エイズ即日検査(要予約)
時 火曜13:00~16:00、木曜9:00~11:00(祝日を除く)
場 中央保健福祉センター ※検査結果は約40分後渡し。

⑦乳幼児健診・相談

お子さんの成長と発達に欠かせない大切な健診です。仕事などで忙しいかと思いますが、受診をお願いします。

4カ月児健診⇒⑧3~4カ月ごろ

10カ月児健診⇒⑨10カ月ごろ

1歳6カ月児健診⇒⑩1歳6カ月ごろ

3歳児健診⇒⑪3歳6カ月ごろ ※約1カ月前に該当者に通知。
※江迎健康館で実施している乳幼児健診は、3月から場所を江迎支所に変更します。



問 健康づくり課(①~⑥) 問 子ども保健課(⑦)

まちなかで便利!新しい福祉活動拠点
佐世保市福祉活動プラザ

本市の福祉活動の拠点施設となる「佐世保市福祉活動プラザ」が4月1日、栄町のサンクル1番館にオープンします。この施設は福祉団体の活動を支援し、市民の皆さんの福祉活動への参加を促すためのもので、会議室や研修室などの設備は福祉目的であれば無料で利用できるほか、福祉に關係する講座や研修会などの開催を予定しています。ぜひご利用ください。

場 所 栄町4-11 サンクル1番館2階

利用時間 9時~18時(年末年始を除く)

施設面積 709.69㎡

設 備 会議室2室、研修室、相談室、福祉情報コーナー、団体事務室など

管 理 社会福祉法人むすび会(指定管理者)
☎23-0018

施設内は段差のない床や手すりなどを配したバリアフリー設計となっており、会議室や研修室などの設備を備えています



問 保健福祉政策課 ☎24-1111

相談など

【子どもの発達】

- 療育相談(要予約) ※遊びの広場あり。
⑫子ども発達センター ☎23-3945
- 歯科保健相談(要予約) ⑬健康づくり課

毎月第2金曜10:00

- 中央保健福祉センター
- ⑭脊髄小脳変性症の集い(アジサイ会) 3月21日⑮13:30 スピカ
- ⑯ひきこもり家族教室(あのねの木)

【医療に関する相談】 ⑰保健福祉政策課

平日8:30~17:15(電話での相談)
医療安全支援センター ☎25-9723

【健康テレホン】 ☎23-4300

3月の内容(3分間)

⑱海外旅行と予防接種

⑲心臓バイパス手術

⑳新入学に備えて

㉑尋常性乾癬

㉒統合失調症は治る

㉓尿路結石②最新の治療と予防

⑳長崎県保険医協会 ☎095-825-3829

【障がい福祉】 ⑳障がい福祉課

①アルコール依存相談

障がい福祉課で随時受け付け

②佐世保断酒会 3月11日、25日、4月8日⑬13:30 中央保健福祉センター

③精神保健相談 3月13日、27日、4月10日⑬ 中央保健福祉センター

④発達障がいデイケア

3月19日⑮10:00 ふれあいセンター

⑦膠原病友の会

3月20日⑮13:30 ふれあいセンター

⑧精神障がい者家族の会(ゆみはり会)

3月15日⑮13:00 ふれあいセンター

※②③は要予約(⑥は1週間前までに)、④

⑤⑥⑦の新規参加者は事前にご連絡ください。

日本医療機能評価機構認定病院 (Ver.6)
開放型病院・救急告示病院
エコアクション21認証登録病院

特定医療法人 雄博会
千住病院

病院 〒857-0026 佐世保市宮地町5-5
TEL0956-24-1010 FAX0956-24-8590
E-mail info@1010hosp.or.jp
U R L http://www.1010hosp.or.jp

診療所 〒857-0054 佐世保市栄町5-26
TEL0956-23-1010 FAX0956-25-6110

訪問看護ステーション(診療所内) 指定居宅介護支援事業所
TEL0956-23-9273 FAX0956-23-9274

エコアクション21 認証登録番号0009097

過払金 返還請求! 完済した方だけでなく、現在まだ借金が残っている方でも、連続10年以上の取引がある方には、自己負担金をゼロにします。

取り戻した過払金以上のお金は、一切いただきません。何も取り戻せなかった場合は、1円もいただきません。(取り戻した過払金の中から20~25%をいただくのみです。)

相談無料 秘密厳守 詳しくはホームページにアクセス!

西九州総合法律事務所 佐賀県弁護士会所属
弁護士 福田 大志 弁護士 行武 謙一

西九州総合 検索

要電話予約 ☎0954-27-8056
受付/月~金 9:00~12:00 13:00~18:00
佐賀県武雄市武雄町大字武雄5650-26

西九州総合法律事務所

はばたけ！佐世保のアスリート③ ハンドボール競技(成年男女・少年男女)

ハンドボールは1チーム7人、パスとドリブルでボールを運び、相手チームの守備をかわしながらゴールヘシュートして得点を競う競技です。豪快なジャンプシュートや激しいぶつかり合いなど迫力満点です。国体強化クラブの指定を受けている「長崎社中」は、昨年の長崎国体リハーサル大会で見事優勝するなど実力派のチームで、本市出身の選手も活躍しています。皆さんの応援をよろしくお願いします。



本市出身の三宅潤選手(前列右から3人目)、松永健選手(前列左から3人目)、相川和紀選手(2列目右端)、深江大翼選手(3列目左から6人目)



長崎がんばらんば国体 2014 長崎がんばらんば大会 2014
 ハンドボール競技(成年男女・少年男女) 10月16日(木)～20日(月)
 会場 東部スポーツ広場体育館、県立佐世保西高校体育館、体育文化館など ④国体推進室 ☎76-7103



佐世保の発展につながる 統合型リゾートを誘致しよう

観光や経済の活性化の切り札として期待されている統合型リゾート(IR)。実現化に向けた動きと誘致などの取り組みについて、朝長市長がお知らせします。

放送予定日	放送時間(放送局)	
3月 1日(土)	9:25(NBC)	11:40(KTN)
3月 8日(土)	9:25(NIB)	11:40(NCC)
3月15日(土)	9:25(NBC)	11:40(KTN)
3月22日(土)	9:25(NIB)	11:40(NCC)
毎週日曜	18:55(テレビ佐世保)	



2月放送の収録の様子。市ホームページで視聴できます。

3月放送のプレゼント



ハウステンボス「シュフォンボブ」を3人に!

ハウステンボスでお土産として人気のオリジナルチーズケーキ。ふわっとした食感が楽しめます。
 ※応募方法は番組内でお知らせします。

④秘書課 ☎24-1111

人の動き 2月1日 現在

- 総人口 256,384人(-103人)
 男性 120,261人(+6人)
 女性 136,123人(-109人)
- 世帯数 105,601世帯(+20世帯)
- ※1月中の動き
 転入 572人、転出 574人
 出生 214人、死亡 315人

させぼ市政だより

- テレビ(毎週土曜)
 NBC・NIB→9時25分～30分
 KTN・NCC→11時40分～45分
- ラジオ
 NBC 日曜 9時25分～30分
 FM長崎 火曜 9時5分～10分
 FMさせぼ 火曜10時30分～35分
 日曜 9時30分～35分
- 新聞 長崎新聞 毎月第2・4火曜
- ホームページ
<http://www.city.sasebo.nagasaki.jp/>



携帯サイト

市長日記 九文バレーボール部 全国制覇おめでとう!



1月12日(日)、第66回全日本バレーボール高等学校選手権大会(春高バレー)における九州文化学園(九文)と東九州龍谷(大分)の決勝戦が東京体育館で行われました。九文は

準決勝で強豪共栄学園(東京)にフルセットの末、大逆転勝利。決勝戦の応援には、ぜひとも駆け付けたかったのですが、当日は佐世保市の成人式典と重なっていたため、テレビを見ながら応援することにしました。

決勝戦は準決勝と同様に第1、第2セットを僅差で落とすという展開で、敗戦を覚悟しながら観ていましたが、第3、第4セットは見違えるような強さで連取。最終セットは序盤1-4とリードされる展開で、徐々に差を縮めるも12-14となり、相手にマッチポイントを許しました。いよいよ万事休すの感が漂いましたが、ここからが圧巻。一進一退の攻防の中で、粘りに粘ってジュースを繰返し、マッチポイントを何と9度もしのぎ、最後の最後に25-23で見事に激闘を制しました。高校バレー史に残る劇的な大逆転勝利で、6年ぶり5度目の優勝に輝いた九文バレー部。この優勝で全国制覇13回目という快挙を成し遂げてくれました。

九文バレー部は常勝チーム特有の「決勝進出して当たり前」というようなプレッシャーの中で、多くの皆さんの期待を背負いながら、いつも試合を行っていることと思います。そうした中、選手たちは常に「最後まであきらめない」「全力を尽くす」「監督・チームメイト

優勝報告に市役所を訪れた九文バレー部の関係者の皆さん



を信頼する」という精神で頑張っているとのこと。恐らく、井上博明監督をはじめ、出野久仁子コーチや池田愛子コーチのすばらしい指導力と、毎朝6時30分からの朝練と16時から19時までの厳しい練習に耐え抜いたことなどによって芽生えたものだと思います。監督やコーチ、選手、そしてサポートを続けられる安部理事長をはじめとする全ての関係者の皆さまを心から、たたえたいと思います。

これからは3年生が卒業し、新チームとなりますが、ことしのインターハイ、そして10月に本市で開催される「長崎がんばらんば国体」で、佐世保市民に優勝の感動を与えていただくよう頑張ってください。また、卒業される3年生の皆さんの中には国体の「成年の部」で選手として出場される方もおられるようですので、引き続き活躍され、さらには東京オリンピックを目指していただくことも期待しています。

九州文化学園高等学校バレーボール部の皆さん、全国制覇おめでとう!そして感動をありがとう!

佐世保市長 朝長 則男

徳育通信 24

相手の目を見て話そう

佐世保市子ども会のメイン行事は、「少年の船」やリーダー研修会、各単位子ども会での壁紙新聞作り、子ども会大会などがあります。

中でも大きな行事である少年の船は夏休み2泊3日で、紺べきの海が美しい宇久島で体験活動を行います。出発に当たって、子どもたちとは、携帯電話・ゲーム機の使用は禁止、おやつは子ども会からの支給のものだけ、お小遣い持参なし、持ち物の自主管理をし、洗濯も自分であることを約束します。そして、相手の目を見て話し、意思を伝えることが大切であることを話します。

日常生活の便利さから少しだけ離れ、子ども同士で共通の体験をし、しっかりコミュニケーションを取ることで、子どもたちが自立することを狙いとしているのです。

子どもたちは分からないことや出来事などを周りの大人・年長者に話し掛ける。大人は子どもたちの問い掛けに笑顔で答える。大人も子どもも相手の目を見て話す。これが佐世保市が推進している「徳育」につながるとしています。

子ども会は、さまざまな活動を通して、「他人への感謝・思いやりの気持ちを持つ」「してはいけないことはしない」「やらなければいけないことはやる」という基本習慣が子どもたちの心の中に根付くための事業を展開していきます。今後「相手の目を見て話そう」をモットーとして。



佐世保市子ども会育成連絡協議会 会長 河内 秀之

この徳育通信を切り抜いてノートに貼り、「徳育ノート」として家庭で保管しましょう!