

# 広報 させぼ

2013  
VOL.747

2

特集

## 絵葉書に見る 近代化遺産



絵葉書集「佐世保海兵團エハガキ」(佐世保市所蔵)

明治時代、現在のニミツパーク付近に建てられた佐世保海兵団の建物を取り上げた絵葉書集。今回の特集では、この絵葉書集のほか、市で所蔵している絵葉書にスポットを当て、その題材となった本市の近代化遺産などを紹介します。



## 第6回 市長とキラっ人トーク参加者募集!

本市では、市民第一主義の考えに基づき、市民の皆さんの意見を行政に生かし、全国に誇れる元気な佐世保をつくるため、市民と朝長市長が直接意見交換する「市長とキラっ人トーク」を平成23年度から開催しています。第6回となる今回のテーマは「市民協働でまちづくり」。市民協働に取り組んでいる皆さんからのご応募をお待ちしています。

- と き** 2月26日(火) 12時~13時30分
- と ころ** 市役所5階・副市長応接室
- 対 象** 市内で市民協働に取り組んでいる人・団体
- 募集人数** 6人程度(1グループからは2人まで申し込み可)



第5回市長とキラっ人トークの様子

- 応募方法** 応募用紙に必要事項を記入し、
  - ①郵送(〒857-8585、住所不要)
  - ②ファクス(25-2184)
  - ③Eメール(hishok@city.sasebo.lg.jp)のいずれかで秘書課へ
 ※応募用紙は市ホームページからダウンロードできます(希望者には秘書課から郵送します)。

**締め切り** 2月12日(火)必着(応募者多数の場合は選考させていただきます)

※上の写真は「市長とキラっ人トーク」(第3~5回)に参加していただいた皆さんと朝長市長。

☎秘書課 ☎24-1111

## ❀ 相浦愛宕市 ❀

400年以上の歴史を誇る「相浦愛宕市」。  
春の訪れを告げる植木や苗木などを販売する露店が沿道に並び、この地域独特の風情を感じることができます。福袋や鉢植えが当たる恒例の「福しゃもじ」も毎回大人気です。皆様のご来場をお待ちしています。

と き 2月22日(金)～24日(日)

ところ 相浦橋～相浦港の歩行者天国

※交通規制へのご協力をお願いします。

お尋ね 相浦商工振興会内・愛宕祭協賛会 ☎47-2754



### 交通規制

#### ①車両通行止め

10時～17時 相浦橋～相浦郵便局そば交差点

#### ②市営バスの運行経路変更

- 日野木宮経由・相浦棧橋、ニュータウン真申行き  
⇒日野大湯経由に変更
- 大野木宮経由・相浦棧橋、ニュータウン真申行き  
⇒大野大湯経由に変更

※都合により終点バス停を変更する場合がありますので、乗車バス停で経由地などをご確認ください。

お尋ね 交通局業務課 ☎25-5111

## C O N T E N T S

03	特集	絵葉書に見る近代化遺産
10	トピックス	SASEBO時旅「2013春・夏号公式ガイドブック」ができました
12	イベント情報	第12回九十九島かき食うカキ祭り・冬の陣 など
16	市政通信	市県民税・国民健康保険税の申告は3月15日まで! など
28	トピックス	インフルエンザ感染予防に努めましょう
14	施設だより	18 お便り、広報クイズ「かますの一夜干し」プレゼント
19	レシピ	「ひじき&豆腐ギョロッケ」
20	暮らしの情報	24 健康と福祉
28	平成25年春季全国火災予防運動	29 シリーズ 佐世保の水「水源施設が抱える課題」 など
30	市長日記、徳育通信	「できることから、まずは始めましょう!」
31	歴史散歩	「火の見櫓と半鐘」 など 32 第6回「市長とキラっ人トーク」参加者募集!

### 特集

# 絵葉書に見る 近代化遺産

明治時代、水田や湿地が広がる佐世保村は、海軍の鎮守府設置を契機に、当時の最新の技術やデザインを反映した建物が次々と建てられ、近代的な都市へと生まれ変わりました。

それらの建物は「芸術作品」と称しても違和感のないものばかりで、市の名所としても親しまれ、幾度となく「絵葉書」の題材などにも取り上げられました。

今回の特集では、本市が所蔵する主に戦前の絵葉書にスポットを当て、その題材となった近代化遺産とも言える建物などを紹介します。

社会教育課では、次の日程で「第7回佐世保市近代化遺産写真展「絵葉書に見る近代化遺産」」を開催します。この特集以外の絵葉書も多数展示しますので、どうぞご覧ください。

と き 2月14日(木)～3月4日(月)

ところ 島瀬美術センター



絵葉書集「佐世保名勝」 「昭和9年6月19日佐世保鎮守府、昭和9年6月14日佐世保要塞司令部許可済」という文字が印字されており、そのころの市内の名勝を絵葉書にしたものと思われます。佐世保市役所庁舎や八幡神社、鵜渡越親鸞聖人銅像、佐世保公園などが紹介されています。

# 鎮守府と海兵団

## 金比良山の切り崩し

明治19(1886)年5月、佐世保に軍港を設置することが勅令(天皇の命令)によって正式に決まりました。人口約4千人の寒村に日本海軍の拠点を建設するというニューズはすぐに広まり、周辺の村だけでなく、県外からも多くの労働者が佐世保に集まってきました。

軍港建設には、まず用地の確保が必要であったため、海軍省は現在の海上自衛隊総監部周辺にあった金比良山や水田、湿地などを買収し、翌年1月に本格的な工事が始まりました。



写真1 金比良山の切り崩し

完成を急ぐ海軍省や県は、金比良山の切り崩し(写真1)、水田のかさ上げなどの工事を突貫作業で行いました。山の切り崩しには火薬(地雷火)が使われましたが、まだ機械もなく、人力だけで行ったため、事故が頻発し80人を超える労働者が亡くなりました。

## 日本の最も西を守る鎮守府

佐世保鎮守府は、日本の最も西を守る鎮守府として、朝鮮半島から南西諸島、台湾などを管轄しました。

その中核的な役割を担った鎮守府庁舎(絵葉書1)は、明治22年5月に完成しました。れんが造2階建てで、建物面積は441・3㎡。正面、内部とも左右対称のデザインで、寄せ棟造りの主屋の左右に切妻造りの張り出しが設けられています。窓の上に設けられた漆喰・モルタルによる装飾帯と屋根に角のように突き出した暖炉の煙突が、建物のアクセントになっています。

鎮守府庁舎は、佐世保鎮守府のシンボルとして威容を誇っていました。昭和20(1945)年6月の佐世保空襲で焼け落ちてしまいました。現在は玄関部分の一部が海上自衛隊佐世保地方総監部敷地内に移設保存されています。



絵葉書1 佐世保鎮守府庁舎

(明治22年建築、昭和20年焼失)

襲で焼け落ちてしまいました。現在は玄関部分の一部が海上自衛隊佐世保地方総監部敷地内に移設保存されています。

絵葉書2は、鎮守府庁舎の正門です。庁舎の表門に当たるため、しばしば化



絵葉書2 佐世保鎮守府の正門(明治22年建築)



写真2 海上自衛隊佐世保地方総監部の正門



部本團兵海保世佐

絵葉書3 佐世保海兵団庁舎(明治21年建築、戦前に解体)

粧直しが行われ、門柱の上にガス灯と思われる照明器具が付けられていた時期もありました。現在は海上自衛隊佐世保地方総監部の正門(写真2)となっており、昔と同じ面影を残しています。

## 海軍の気風と威信を表現

明治21(1888)年6月、現在の海上自衛隊佐世保病院やニミッツパーク一帯に、佐世保海兵団の建物が建てられました。海兵団とは鎮守府に設置された組織で、主に下士官や水兵の徴募、教育訓練、軍港警備などを行いました。

佐世保海兵団の庁舎(絵葉書3)は、鎮守府庁舎に比べると、装飾的な要素に富み、堂々とした建物でした。正面には城塞風の装飾が施され、窓等のアーチ部分には、れんがと石材を交互に使うことでアクセントが付けられました。

庁舎の両脇に建てられた第一兵舎、第二兵舎(絵葉書4)は、300坪(約991㎡)を超える大規模な建物でした。窓や玄関上のアーチは庁舎と同じデザインで、3棟の建物は統一感を持たせてありました。これは、海軍に入隊したばかりの新兵に、海軍の気風と威

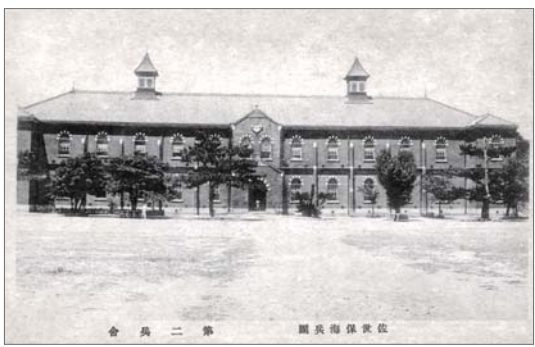

絵葉書4 佐世保海兵団第二兵舎(明治22年建築、平成3年解体)

信を印象付ける狙いがあったのではないかと考えられています。

これらの建物のうち、海兵団庁舎と第一兵舎は戦前に解体撤去されました。第二兵舎は戦後も残存し、自衛隊員の官舎として使用されていましたが、平成3(1991)年に官舎の更新と運動場の拡張に伴い、解体されました。明治20年代のれんが造の建物は残存例が少なく、貴重な建物と考えられていただけに残念な結果となりました。

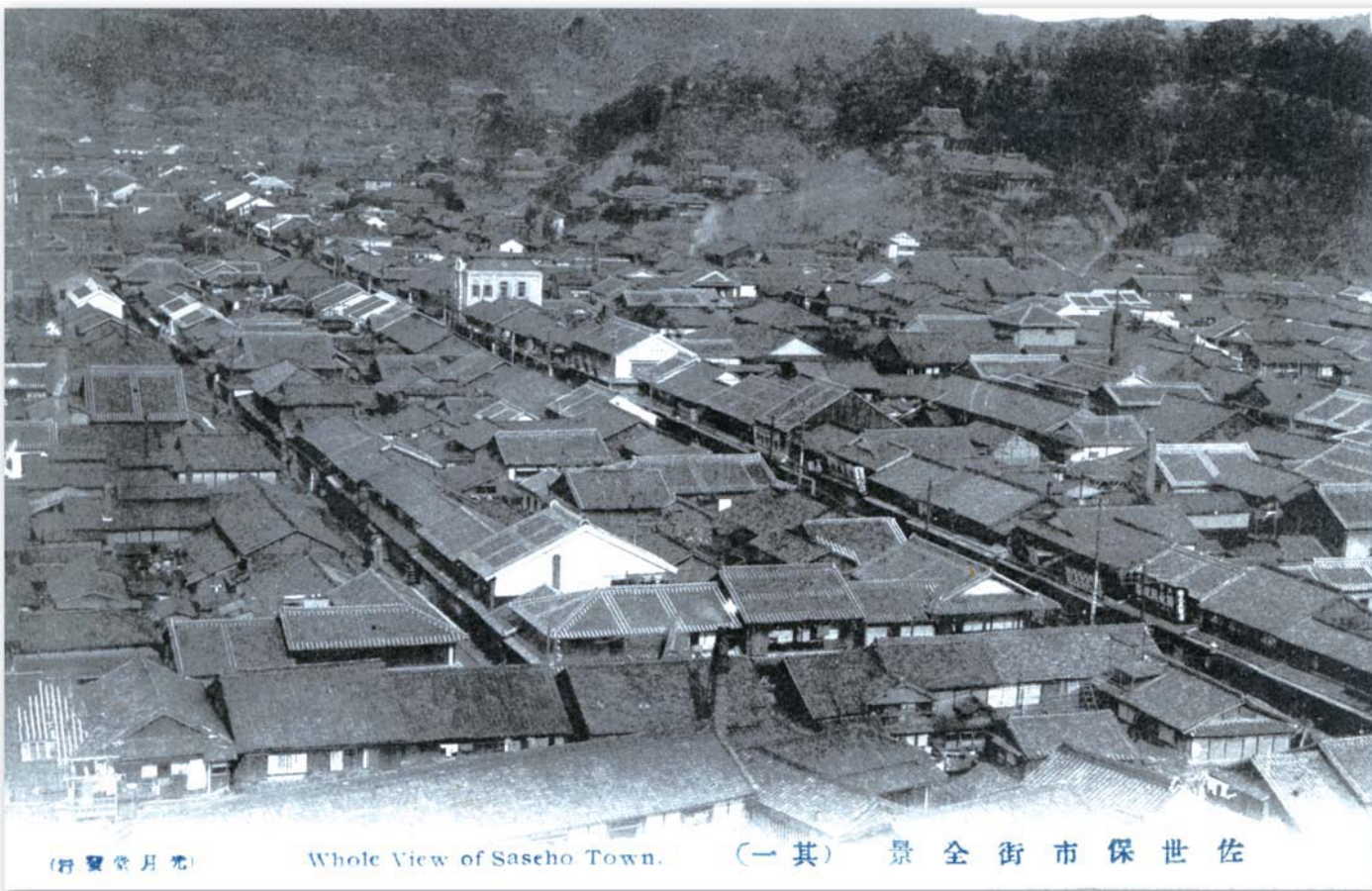

(行賢堂月亮)

Whole View of Sascho Town.

(一其) 景全街市保世佐



(行賢堂月亮)

Whole View of Sascho Town.

(二其) 景全街市保世佐

# 市街地と佐世保橋

## アーケード通りから始まった 計画的なまちづくり

鎮守府設置を契機に、佐世保には多くの人が移り住むようになりました。一方、水田や湿地が広がる佐世保に、近代的な都市を建設することを計画していた海軍省と県は、増え続ける人々が無秩序に家を建てることを規制し、新しいまちづくりに取り組みました。

まちづくりの計画は、最初に市街地の核となる通りを造成し、そこから基盤の目のように街区を設けるといったもの。この計画を基本として、佐世保は数年のうちに急激な変貌を遂げ、近代的な都市に生まれ変わりました。

絵葉書5の右下から左上に向かって軒がそろっている部分が、まちづくりで最初に造成された通りで、現在の「三ヶ町、四ヶ町のアーケード通り」です。

## 変貌を遂げた市街地

上の絵葉書5、6は、明治末期から昭和初期ごろの市街地を撮影したものです。整然と並ぶ建物が印象的です。ほとんどが2階建ての和風建築で、高さや軒出

に統一感があり、素晴らしい都市景観を形成しています。

絵葉書6の左上に見えるのが佐世保川です。市街地から見た対岸は佐世保鎮守府の敷地となっており、市街地とは対照的に洋風の建築物が数多く建っていました。

この近代的な市街地も1200人以上の犠牲者を出した佐世保空襲(昭和20年6月)により、その大半が焼失してしまいました。

## 日本最長の鉄筋コンクリート橋

現在の「佐世保橋」は、かつて「海軍橋」と呼ばれ、鎮守府と市街地を隔てる場所でもありました。橋を渡った先に鎮守府の門があり、そこから先が佐世保鎮守府の敷地で、一般市民は立ち入りが制限されていました。

もともと木造だった佐世保橋が、鉄筋コンクリート橋に架け替えられたのは、明治39(1906)年のこと。橋長は49.4mあり、鉄筋コンクリート橋としては当時、日本最長でした(絵葉書7)。

佐世保橋は日本の鉄筋コンクリート

技術の黎明期において、佐世保が先駆的な役割を果たしたことを物語るものでしたが、昭和59(1984)年の架け替えに伴い、解体されてしまいました。その際、欄干の一部が浜田町公園に移設されました(写真3)。

## 市内最大の集会所 CPビル

絵葉書7の佐世保橋の背後に見える大きな建物は「下士官兵集会所(海軍集会所)」で、昭和10(1935)年3月に建てられました。この場所に最初に集会所が設置されたのは明治35(1902)年のことで、主に下士官や水兵たちの宿泊、食事、教養娯楽などに利用されていました。

鉄筋コンクリート造3階建ての大規模な建物であったこの集会所は、完成以来、市内最大の集会所として毎日数百人の下士官や水兵が利用したと言われています。

戦後は米軍に接收され、CPビルと呼ばれていました。昭和52(1977)年に米軍から返還され、一時は改修して図書館にする計画も検討されましたが、実現せずに解体され、現在は市立総合病院の駐車場となっています。



絵葉書7  
佐世保橋(明治39年建築、昭和59年解体)  
下士官兵集会所(昭和10年建築、昭和62年解体)



写真3  
浜田町公園に移設された佐世保橋の一部

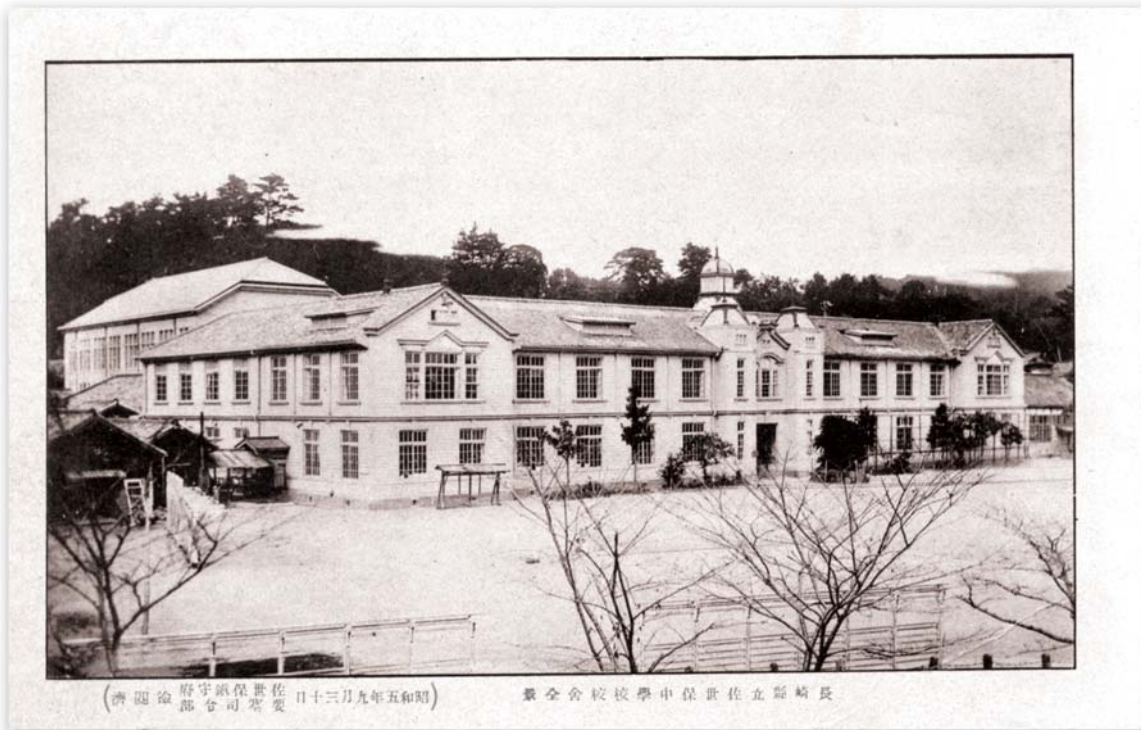

（清國給 府守部保書佐 日十二月九年五和明） 長全会校校學中保世佐立部崎長

# 県立佐世保中学校

## 駒杵勤治「外観の美」を表現

佐世保は鎮守府設置を契機に人が増え続けましたが、教育機関としては尋常小学校しかなかったため、子どもを持つ親などから中学校(5年制の旧制県立中学校)の設立を求める声が高まりました。そこで本市は市街地に近い中通免現在の清水小学校に学校敷地を確保し、校舎を建設した上で長崎県に寄付するという方法をとって、長崎県に県立中学校の設立を促しました。これを受け、長



絵葉書9 県立佐世保中学校講堂(昭和初期建築、平成16年解体)

崎県は明治41(1908)年8月に県立佐世保中学校の設立を決定。翌年4月に110人の生徒を迎えて開校しました。この時建設された校舎(絵葉書8)の設計を担当したのが、当時、佐世保鎮守府建築科の技師だった「駒杵勤治」です。駒杵は、手掛けた建物が国の重要文化財に指定されるなど、優れた建築家としても知られていました。

佐世保中学校の設計は、駒杵が提唱する設計理論に基づいて行われました。実用的であることはもちろんですが、建物の中央に重きを置くこと、完全に左右対称であること、様式を統一することなど、特に「外観の美」にこだわりがあり、佐世保中学校は、それが見事に表現された秀逸な建築物となりました。

絵葉書8の校舎の後ろに見えるのが、昭和初期に建設された鉄筋コンクリート造2階建ての建物で、2階部分が講堂となっていました(絵葉書9)。昭和20(1945)年の佐世保空襲の際、校舎は焼失しましたが、講堂は焼失を免れました。戦後は八幡小学校の体育館として使用されていましたが、清水小学校の開設に伴い、解体されました。

絵葉書10 佐世保市役所庁舎(昭和9年建築、昭和48年解体)



# 佐世保市役所

## 九州随一の市庁舎

明治35(1902)年4月、佐世保は村から市となりました。初代市役所庁舎は、谷郷町にあった村役場の建物をそのまま使用しましたが、翌年、八幡町にあった料亭「玉川」を改修し、そこに移りました。

その後、43年に同じ場所に木造2階建ての新しい庁舎を建設。青ペンキ塗りの洋風建築で、前述の駒杵勤治が設計を担当しました。この庁舎もやがて老朽化し、手狭になったことから、市制施行30周年を機に建て替えとなりました。

昭和9(1934)年、鉄筋コンクリート造4階建ての立派な市役所庁舎が完成しました(絵葉書10)。壁面は昭和初期に流行したスクラッチタイル(引っかいたような模様のタイル)が貼られ、玄関や基礎部分には砂岩が用いられました。設計者は、現在の国会議事堂なども手掛けた大蔵省の「大熊喜邦」で、完成時は「九州随一の市庁舎」と評されました。昭和20年の佐世保空襲で外壁を残し



写真4 移設された旧市役所庁舎の玄関部分(中央公園)

て全焼してしまいましたが、戦後に復旧され、再び市庁舎として使用されました。しかし空襲によるダメージは大きく、老朽化が急激に進んだこともあり、昭和47年の市制施行70周年を機に現在の市庁舎に建て替えとなりました。この時、旧市庁舎の玄関部分が、名切町の中央公園に移設されました。

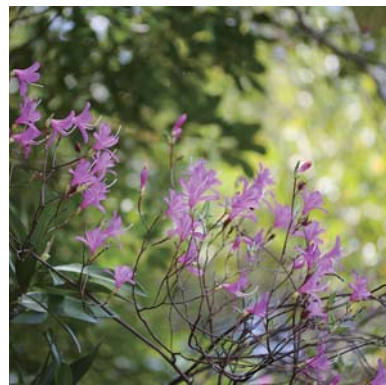

### 花咲く島々をめぐるクルージング & 海辺の古民家でランチ

春の日差しを受けて九十九島の島々に咲くヤマザクラ、ヒメミツバツツジなどを小型の遊覧船から観察します。クルージングの後には海辺の古民家で、地元の食材を使ったランチ。4月6日はヨガもあります。心と体に栄養を注ぐ週末をどうぞ。

時①4月 6日⑤10:15～14:30

②4月20日⑤10:15～13:30

③4月27日⑤10:15～13:30

場 西海パールシーリゾート集合

①ギャラリー「海からの風」(船越町)解散

②③西海パールシーリゾート解散

料①7,400円、②③6,200円

(ガイド料、昼食、乗船料、保険料、①はヨガ指導料含む)

定②各日20人(最少催行14人)



### 港を護った明治の砲台群 依ヶ浦半島を歩く

旧日本海軍が開港した佐世保港を守るため、陸軍によって港の入り口に築かれた砲台や観測所「佐世保要塞」は、100年を経た現在も山中にひっそりと佇み、その姿に明治の記憶を留めています。海上自衛隊OBの案内で、明治期の佐世保港開港の物語をひもとくバス&ハイツアーです。

時4月13日⑤、29日⑥⑦

9:00～14:30

場 佐世保駅集合・解散

料5,000円(ガイド料、昼食、バス代、保険料含む)

定②各日25人(最少催行13人)

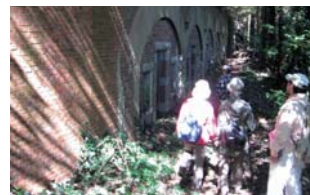

### 新緑の江迎寿福寺に「水かけ地蔵」の伝承を訪ねる

北松浦半島を半周するローカル列車松浦鉄道で行く、平戸街道の宿場まち江迎。今も往時の姿を留める江迎本陣、山下家「もと蔵」見学と、夏の風物詩「千灯籠まつり」のルーツ「水かけ地蔵」の物語を訪ねて新緑の寿福寺へ。ゆかりの日本酒と料理を楽しんだ後は、再び列車で車窓の景色と共に余韻を楽しみます。

時4月21日⑧9:30～16:00

場 佐世保駅集合・解散

料6,200円(ガイド料、昼食、列車乗車料、保険料含む)

定③35人(最少催行22人)



九十九島で4月上旬ごろに見ることができる「ザイフリボク」の花



## SASEBO時旅「2013 春・夏号 公式ガイドブック」ができました 佐世保らしい春と夏のコースをご紹介します!

市民ガイドや地域の皆さんが企画する新しい旅の形「SASEBO時旅」。

佐世保を再発見できる時旅ならではのプログラムは、市民の皆さんにも大好評です。

新しいコースなどが加わった「2013 春・夏号 公式ガイドブック」は、2月20日(水)から配布を予定しています。どのプログラムもお薦めですので、どうぞご利用ください。

ここでは、その中から4コースをご紹介します。

#### 時旅に参加するには?

- 公式ガイドブックまたはWEBサイトを開いて、お気に入りの「時旅」をチェック。
- お気に入りの時旅を見つけたら、まずはご予約ください。
- プログラム、ツアーは全て予約制で、先着順に受け付けます。

予約受付開始 2月25日(月) 9:00から

- 公式ガイドブックの配布場所 佐世保観光情報センター(JR佐世保駅構内)、市役所1階、各支所など
- 申し込み、問い合わせ 佐世保観光コンベンション協会内 時旅デスク ☎23-7212 <http://www.tokitabi.jp> 受付時間 9:00～18:00(土・日曜、祝日は休み)

※人気のプログラムは受付開始後すぐに定員に達する場合がありますので、あらかじめご了承ください。



### 九十九島の無人島で過ごす月あかりの夜

波穏やかな九十九島の間を縫ってシーカヤックで行く無人島ツアー、月夜のキャンプ。天空に上る月の明かり、海に映し出される月道、潮風、波の音…。地球の鼓動を感じる、ちょっと冒険の島旅です。

時4月27日⑤～28日⑥、5月25日⑤～26日⑥ 13:00～翌日正午 ※1泊2日。

場 佐世保シーカヤックセンター(鹿子前町)集合・解散

料18,000円(シーカヤック指導、ガイド料、キャンプ用品一式、夕食と朝食の材料費、保険料含む)

定②各回20人(最少催行8人)

春の植木市

庭木、果樹苗、盆栽などの展示販売や、樹木に関する相談に応じます。2月8日⑩10時30分から先着100人に花苗を無料配布するほか、12日⑩13時30分から14時まで接ぎ木の講習を実施します。

時 2月8日⑤～17日⑥ 場 松浦公園  
問 佐世保みどりの会 ☎31-7241

長崎がんばらんば国体  
開催600日前イベント



時 2月19日⑩13時30分  
場 アルカス広場(アルカスSASEBO)  
内 ラッピングバスの出発式など  
問 長崎がんばらんば国体佐世保市実行委員会事務局 ☎76-7103

2013スピカまつり

～ふれあい ささえあい いきいきライフ～



渥美由喜さん

時 3月2日⑤～3日⑥ 場 スピカ  
内 2日⑤⇒体験コーナー・パネル展示「もしもの時どうする?～防災について考えよう～」(12時30分～15時)、ゆるキャラ大集合、ジャグリング、エイサー演奏、ワークショップ等  
3日⑥⇒東レ経営研究所ダイバーシティ&ワークライフバランス研究部長・渥美由喜さんの講演「ワークライフバランス実践術～イキイカと『互』を乗り越えるために～」(13時30分～15時。未就学児の託児希望者は2月21日⑥までに要予約)、

脇野幸太郎さんの講演「子どもたちの貧困・社会的排除」(10時～12時)、させぼ汁無料試食など

料 無料  
問 佐世保市男女共同参画推進センター「スピカ」 ☎23-3828

火の用心チャリティーバザー



時 3月3日⑥11時45分  
場 島瀬公園  
内 市消防団第2中隊のチャリティーバザー、餅つきと即売会、餅投げ、市消防音楽隊の演奏  
問 消防局総務課 ☎23-5121

クルーズ客船「にっぽん丸」寄港



日本有数のクルーズ客船「にっぽん丸」が本市に寄港します。全長166.6m、約520人が乗船できる大型客船をぜひ間近をご覧ください。  
時 3月5日⑨9時入港、16時出港(いずれも予定)  
場 新みなと岸壁(新港町、佐世保駅みなと口から徒歩1分)  
※出港時にお見送り行事を行う予定です。ぜひお出掛けください。  
※船内の見学はできません。  
問 みなと振興・管理課 ☎22-6127

アルカスSASEBO ☎42-1111

ジャズと大鼓の異種格闘技  
山下洋輔 × 大倉正之助



山下洋輔(上)と大倉正之助(下)

世界的なJAZZピアニスト・山下洋輔と、大倉流大鼓奏者として世界各国の式典やイベントで演奏を行う大倉正之助。世界的に活躍する2人の「異種格闘技(コラボレーション)」が実現します。息をつく暇もない緊張感が生み出す、至高のパフォーマンスにご期待ください!

時 3月9日⑤18時30分開演 中ホール  
料 全席指定 大人4,000円  
学生1,500円

文化茶話スペシャル

川崎洋介トーク & ミニコンサート  
カナダを拠点に活動し、「アルカス・クアルテット」のメンバーでもあるバイオリニスト・川崎洋介が「3つのB」と呼ばれる三大作曲家(バッハ、ベートーベン、ブラームス)の演奏を交えながら、音楽の魅力を語ります。  
時 3月26日⑩18時30分～20時30分  
場 イベントホール  
料 全席自由 一般1,200円、学生500円、アルカスクラブゴールド会員・オレンジ会員は無料、ホワイト会員・法人会員は500円(会員には窓口でチケットを発行します)

西海パールシーリゾート 第12回九十九島かき食うカキ祭り・冬の陣

佐世保の特産品・九十九島かきが、一年で一番おいしくなる季節がやってきました!この「九十九島かき食うカキ祭り」は、新鮮な九十九島かきを炭火で焼いて食べる、佐世保の冬の恒例イベントです。会場には焼き台400台(1,600席)が並び、600人を収容できる大型テントも設置。雨の日でもカキ焼きを楽しむことができます。家族や仲間と焼き台を囲み、旬のおいしさがギュッと詰まった九十九島かきをお楽しみください。

時 2月の土・日曜、祝日10時～16時  
(焼き台は17時まで使用できます)  
場 西海パールシーリゾート大芝生広場  
料 九十九島殻付き生力カキ約1kg(約15個) 700円  
軍手・カキ開けナイフセット 200円  
木炭約1kg 150円 ※焼き台の使用は無料。



各日10時から会場内・団体受付テントでカキ1kg(通常700円)を500円で購入できる整理券を先着100人に配布します(1人1枚まで)

※会場外から飲食物を持ち込むことはできません。  
※カキは売り切れる場合があります。

問 西海パールシーリゾート ☎28-4187

ハウステンボス 光の王国 第3章「光と炎と闇の王国」

2月1日⑤まで開催している光の王国第2章「光と炎の王国」。イルミネーションに炎の演出が加わり、美しい輝きで来場者を魅了しています。そして2月2日⑤からは、光の王国第3章「光と炎と闇の王国」がスタート!昨年、子どもから大人まで大好評だった期間限定のアトラクション「闇の王国」に、ことしは新たな映像が加わり音響が迫力を増すなど、さらにパワーアップしました。光の王国を襲撃するエイリアンを撃退するため、武器を持って基地の中核部に潜入します。皆さんの挑戦をお待ちしています。

時 2月2日⑤～3月10日⑥  
場 ニュースタッド地区IFXシアターキララ内  
料 600円(とくとくチケット・ファミリー年間パスポート会員300円) ※一部利用制限あり。

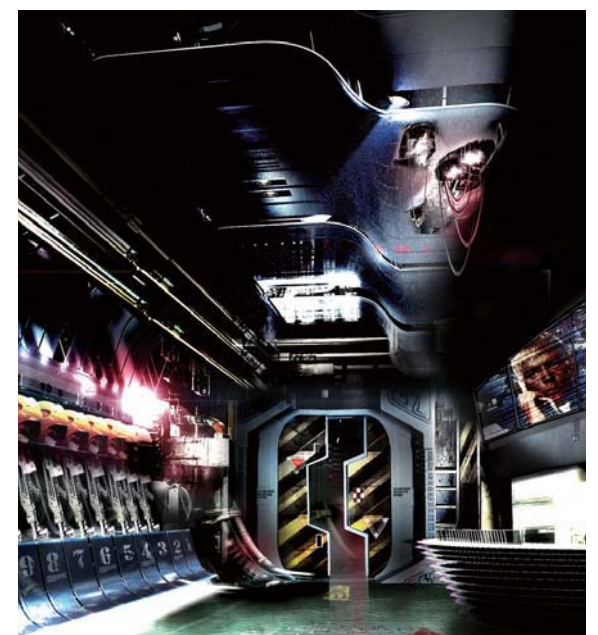

※写真はイメージです。

※ハウステンボス入場料が別途必要です。 問 ハウステンボス総合案内ナビダイヤル ☎0570-064-110

## 少年科学館

### サイエンス広場で遊ぼう!



科学の不思議や面白さを体験しながら学ぶことができ、子どもから大人まで楽しめるイベントです。

時 2月10日@9時30分～16時 料 無料

※詳しくは学校で配布するチラシをご覧ください。

### 天体観望会

時 ①2月16日@18時30分～20時30分

②3月2日@19時～21時

内 ①月のクレーターや木星のしま、冬のダイヤモンドを観望しよう②木星と冬の星座を見よう

料 無料 定 各回とも50人 申 電話で少年科学館へ

※中学生以下は保護者同伴。天候により見えない場合があります。雨天、曇天時は翌日に顺延します。

### プラネタリウム放映スケジュール (放映時間45分間)

放映開始時間	10:00	11:00	13:00	15:00	16:00
平日 (火曜除く)	—	—	—	葉っぱのリーフ	冬の星座
土曜	学習 放映	学習 放映	名探偵 コナン	葉っぱのリーフ	冬の星座
日曜	名探偵 コナン	葉っぱのリーフ	名探偵 コナン	葉っぱのリーフ	冬の星座

料 高校生以上300円、中学生以下150円

※市民は学習放映が無料。

〒857-0031 保立町12-31 (市総合教育センター内) ☎23-1517 開館時間=9時～17時 休館日=火曜、祝日 ※駐車場あり。

## 市立図書館

### 第45回郷土研究所公開発表会

郷土研究所の所員が日ごろの研究成果を発表します。

時 2月16日@14時

場 3階・視聴覚室

内 「長崎街道を歩いて」発表者：中浦美喜人さん・岡英明さん、「ソテムン刑務所歴史館を訪ねて」発表者：濱村修市さん、「昭和10年代の佐世保の財政史」発表者：祖谷敏行さん

※できるだけ公共交通機関をご利用ください。

### 新刊コーナーをご利用ください

市立図書館は、毎週木曜に一般書、児童書などの新刊本約300冊が入ります。新刊コーナーに展示していますのでご利用ください。

内 政治、経済、法律、統計、文学、歴史、地理、社会、教育、自然科学、医学、工業、家庭、育児、芸術、スポーツなど

※貸し出しは利用者カード1枚につき10冊まで。

※読みたい本が貸し出し中の場合は予約リクエストができます。

### 今月のおすすめ図書



#### いのちをいただく

内田美智子 文 諸江和美 絵 (西日本新聞社)

子どもに「食べ物を残さないようにしましょう」と何度も言うよりも、この本の内容を伝えた方が、より心に響きます。大人にも、ぜひ読んでほしい1冊です。

#### アレクサンダとぜんまいねずみ

レオ・レオニ 作 谷川俊太郎 訳 (好学社)

子どもにちやほやされるぜんまいねずみのウイリーがうらやましいネズミのアレクサンダ。ある日、アレクサンダは願いを叶えてくれる魔法のトカゲと会うのですが…。友達を思いやる気持ちが伝わる絵本です。

〒857-0026 宮地町3-4 ☎22-5618 FAX22-9535

開館時間=10時～18時(木・金曜は一般室、講座室は20時まで) 休館日=月曜、祝日(月曜の場合は翌日も)、月末(月曜の場合は前日も)

## 九十九島動植物園

### 小動物の飼い方教室



ウサギやモルモット、ハムスターなど小動物の基本的な飼育方法を学び、実際に触れ合いながら付き合い方についての知識を深める教室です。

時 3月10日@11時～12時

料 300円 定 20人

申 2月23日@～3月9日@に電話で同園へ

※ご自宅のペットを持ち込むことはできません。

### ニホンザルのおもちゃを作ってみよう!

ニホンザルの面白い行動を引き出すおもちゃを作り、獣舎の中に設置してサルの器用で賢い動きを観察します。

時 2月17日@13時15分～15時15分

対 小学生以上

料 500円(付き添いの人も必要です)

定 先着20人 申 2月1日@～15日@に電話で同園へ

### 森きららコンテナガーデンコンテスト

春の草花を使ってコンテナガーデンを作り、完成後にコンテストを実施します。

時 3月24日@10時～12時

対 小学生以上

料 2,000円 定 先着30人

申 2月12日@～3月22日@に電話で同園へ

※完成したコンテナガーデンは審査のため、一定期間園内に展示します。



〒857-1231 船越町2172 ☎28-0011 開園時間=9時～17時15分 入園料=高校生以上400円、小・中学生100円(未就学児は無料) ※園内のイベントは入園料が必要。70歳以上の市民は公的証明書の提示で無料。

## 西海パールシーリゾート

### お得な価格で九十九島CLUBに入会できる HAPPY×HAPPY キャンペーン

西海パールシーリゾートの水族館や遊覧船を何度も利用できる年間パスポート「九十九島CLUBセットカード」に、割引料金で入会できるキャンペーンを実施。割引特典に加え、入会金がさらに安くなる割引券や「海きらら」オリジナルグッズなどが当たる「HAPPYくじ引き」も行います。この機会にぜひご入会ください。

実施期間 2月1日@～3月31日@

受付場所 「海きらら」九十九島CLUB会員窓口

入会費 高校生以上 通常5,000円⇒4,500円

中学生 通常4,000円⇒3,500円

4歳～小学生 通常2,500円⇒2,000円

### こどもひろばお楽しみ会

時 2月16日@、23日@、3月2日@、9日@

11時30分、14時30分(約30分間)

場 「海きらら」こどもひろば あまもば

内 読み語り、折り紙など

料 無料

### 九十九島ビジターセンター

#### 九十九島の海の畑で 「アオサ」を収穫してみんね!?



九十九島のアオサ養殖場を訪れ、収穫体験を行います。収穫したアオサは持ち帰ることができます。

時 3月10日@13時～15時30分 対 小学3年生以上

料 中学生以上3,000円、小学生2,000円 定 20人

申 往復はがきかファクスに、参加者の氏名(振り仮名)、年齢(学年)、性別、代表者の住所、電話番号を記入し、ビジターセンター「アオサ収穫体験」係へ

定 2月28日@必着

西海パールシーリゾート 〒858-0922 鹿子前町1008 ☎28-4187 「海きらら」開館=9時～17時(無休)、「海きらら」市民料金(証明書提示割引)=4歳～中学生500円、高校生以上990円 ※「海きらら」館内のイベントは入館料が必要。九十九島ビジターセンター 〒858-0922 鹿子前町1053-2 ☎28-7919 FAX28-7351 開館=9時～17時(無休・入館無料)



## 市県民税・国民健康保険税の申告は3月15日まで！

最終日近くなると申告を訪れる人が集中し、窓口が混雑します。早めに申告を済ませましょう。受け付けは、午前より午後が比較的空いています。

※確定申告書は佐世保税務署へ提出しますが、収入が給与・年金だけの人の確定申告書は市役所で受け付けます。詳しくは、広報させほ1月号の折り込み「申告受付特集号」をご覧ください。

※申告があった所得の情報は、市県民税・国民健康保険税その他保険料などの算定に使われたり、年金、扶養、医療、幼稚園、公営住宅、奨学金などさまざまな手続きに使われたりします。各種手続きに提出する所得課税証明書は、申告があった情報を基に発行しています。所得の有無に関わらず、各種手続きをする人は申告を行ってください。

**受付時間** 市役所本庁舎⇒9時～11時30分、13時～16時  
支所、地区公民館など⇒9時30分～11時30分、13時～15時30分

**申告相談、受付日の日程** 次の表のとおり

受付日	受付会場		
	支所、地区公民館など	市役所本庁舎	
2月 4日⑩		13階・大会議室	
2月 5日⑩	江迎支所		
2月 6日⑩			
2月 7日⑩	小佐々支所		
2月 8日⑩			
2月12日⑩	黒島地区公民館、高島町公民館 受付時間 10時～12時、13時～16時		
2月13日⑩	宮地区公民館		宇久行政センター 9時～11時30分 13時～16時 ※15日は11時30分まで。
2月14日⑩	中里皆瀬地区公民館		
2月15日⑩	柚木地区公民館		
2月18日⑩	鹿町地区公民館		
2月19日⑩			
2月20日⑩	吉井地区公民館体育室		
2月21日⑩			
2月22日⑩	うつわ歴史館(三川内本町)		
2月25日⑩	針尾地区公民館		
2月26日⑩	江上地区公民館		
2月27日⑩	東部住民センター		
2月28日⑩			
3月 1日⑩	広田地区公民館		
3月 4日⑩	大野地区公民館		
3月 5日⑩	世知原支所		
3月 6日⑩			
3月 7日⑩	相浦公会堂		
3月 8日⑩			
3月11日⑩	日宇地区公民館		
3月12日⑩			

※市役所本庁舎では、3月15日⑩まで受け付けます。

⑩市県民税⇒市民税課 ☎24-1111、国民健康保険税⇒保険料課 ☎24-1111、確定申告⇒佐世保税務署 ☎22-2161

## 12月定例市議会で可決された主な議案

12月3日⑩～19日⑩に開かれた12月定例市議会で可決等された73議案の中から、主な議案の概要についてお知らせします。

### 佐世保市公民館条例の一部改正の件

崎辺地区公民館の供用開始に伴い、公民館の名称・位置と、社会教育を目的としないものに係る使用料を定めるもの。



崎辺地区公民館

⑩社会教育課 ☎24-1111

### 工事請負契約締結の件

桜木住宅5番館建替(建築)工事に、請負契約を締結するもの。

⑩住宅課 ☎24-1111

### 補正予算

一般会計では、厳しい経済状況がみられる製造業を

⑩財政課 ☎24-1111

中心に早期に対応を行うため、生活関連公共事業費1億円を追加するとともに、後期基本計画重点プロジェクトを先行して推進するため、町内会活動活性化推進事業費など556万円を計上しました。

また一般職の職員の人員見直しなどにより、給与費2億1207万円を減額補正し、特別会計と企業会計を合わせると、総額1531万円の減額補正予算を計上しました。

### ●補正予算の主な内容

一般会計	
緊急経済雇用対策事業	1億円
重点プロジェクト推進事業	556万円
災害復旧	1500万円
人件費補正	△2億1207万円
住宅事業会計	
人件費補正	△370万円

### ●補正予算の内訳

会計	補正額	補正後の予算額
一般	△1161万円	1132億9068万円
特別	△370万円	729億9081万円
企業	0円	387億5961万円
合計	△1531万円	2250億4110万円

## 4月から消防団の招集や火災等のお知らせを防災行政無線で行います

現在、合併地域以外の市内では、火災発生時に消防団を招集するため、無線サイレンを5回鳴らしていますが、4月1日⑩からは防災行政無線で右記のとおり放送を行います。

防災行政無線を使用することで、火災だけでなく、さまざまな災害の発生をお知らせできるようになり、発生場所などの情報も放送しますので、地域住民の皆さんのご理解とご協力をお願いします。

⑩消防局指令課 ☎23-5121

### 消防団の招集、火災等の広報

#### 3月31日まで

無線サイレンを5回鳴らすだけ

#### 4月1日以降

防災行政無線で次の①から⑥の順に放送します。

- ①サイレンを3回鳴らす②火災が発生した町名を放送③目標物を放送
- ④火災種別を放送⑤出動分団を放送⑥サイレンを2回鳴らす

#### 放送内容例

「こちらは防災佐世保市です。ただいま、〇〇町〇〇付近で〇〇火災が発生しました。消防団第〇分団は出動してください。以上」

## ひじき&豆腐ギョロツケ



### 材料・4人分

すり身(市販品)	280g
ひじき(乾)	30g
長ネギ	1/2本
干しいたけ	3枚
豆腐	1/2丁
パン粉(細かいもの)	40g
油	適量

### 作り方

- ①ひじきと干しいたけを水で戻す。
- ②豆腐の水を切る。
- ③①と長ネギをみじん切りにする。
- ④すり身、②③をボールに入れて混ぜ、1人2個ずつ小判型に丸め、パン粉を付ける。
- ⑤180度の油で揚げる。



考えていただいた人

中倉真奈美さん(佐世保商業高3年)

豆腐はしっかり水を切った方がいいです。カルシウムたっぷりのバランスのとれた1品です。

### ●1人分の栄養価

熱量181kcal、タンパク質18.1g、脂質5.6g、塩分0.4g

平成24年度 ヘルシークッキングコンテスト  
「おふくろの味部門」最優秀賞



させぼ日和 12

## 自信作は恋の香り

市北部の吉井・小佐々地域は、イチゴの産地です。ことしも真っ赤で艶やかなイチゴが、たくさん実りました。その中に「さちのか」と「とちおとめ」を掛け合わせた自信作「恋の香」という品種があります。

さっと水洗いしてほおぼると、口の中いっぱい広がる甘さと香り、そして心地よい酸味…。それは例えるなら確かに甘酸っぱい恋の味かもしれません。また、イチゴはビタミンCが豊富な果物でもあります。

バレンタインデーなどのイベントがあり、これから季節はときめきの春へ。恋人に、家族に、普段なかなか言葉にしづらい「好き」を形で表すのに、かわいくて栄養たっぷりのイチゴに頼ってみるのも、佐世保らしくて素敵な意思表示になるかもしれませんね。

平成24年12月



イチゴをおいしく食べるために  
ヘタは付けたままザルに入れて、素早く洗いましょ。ヘタを取って洗うと、大切なビタミンCが減少してしまいます。

## お便り

市民の皆さんからのお便り、市政への質問などをご紹介します。

**質問** 「広報させぼ」のページがバラバラにならないように、ホチキスでとじたり、とじ穴を開けたりできませんか?

**回答** 上記のホチキスとじなどの作業については、広報紙の配布期間に影響を及ぼすため、当課では、以前、広報紙の配布業務にご協力をいただいている町内会代表者の皆さんに、その必要性についてのアンケートを実施しました。

アンケートの結果は、「ホチキスとじや、とじ穴開けはしなくてよい」という回答が全体の約8割を占め、「ホチキスや穴あけは自分でできるので、新たな経費を掛ける必要はない」「新たな作業が加わると発行までの時間が長

なり、その分各世帯への配布時期が遅くなるので、今のままでよい」などのご意見を多くいただきました。

この結果などを総合的に考え、現在当課ではホチキスとじ等を行わないという対応をとっています。今後ともさまざまなご意見を踏まえながら、皆さんに満足していただける広報紙作りに取り組んでいきますので、ご理解とご協力をお願いします。

問 秘書課 ☎24-1111

## 広報クイズ

問題の○に当てはまる文字等をお答えください。ヒントは紙面の中にあります。

### 問題1

市民ガイドや地域の皆さんが企画する新しい旅の形「SASEBO○○」。

### 問題2

インフルエンザは○○まで流行しますので、まだまだ注意が必要です。

### 問題3

動物は「かわいい」「かわいそう」という気持ちだけでは飼えません。習性を理解し、最後まで○○を持って飼うことができるのか、家族全員でよく考えましょ。

### 応募方法

「はがき」または「Eメール」に、①答え②住所③氏名④年齢⑤電話番号⑥広報紙へのご意見を書いて、2月22日(金)までに(消印有効)広報係へお送りください。※応募は1人1通。全問正解者の中から抽選します。※紙面の都合上、発表は発送をもって代えさせていただきます。

1月号の答え ①総文祭 ②センター ③カード

12月号の応募状況 584通(正解530通・不正解45通・無効9通)

### 2月号当選者プレゼント

「かますの一夜干し」  
「サワラのレモンペッパー焼」  
の特別セットを5人に!



昨年12月、東浜町の「かけはし水産」が「第50回長崎県水産加工振興祭水産製品品評会」で水産庁長官賞などを受賞されたことを記念し、今回はその受賞商品プレゼント。おいしい海の幸をどうぞ賞味ください。

### 特別セット内容(1人分)

- 「かますの一夜干し(水産庁長官賞)」3枚×3パック
  - 「サワラのレモンペッパー焼(長崎市長賞)」1切れ×3パック
- 製造・販売 かけはし水産(東浜町) ☎32-2439

### あて先

●はがき 〒857-8585(住所不要)  
佐世保市役所秘書課広報係あて

●Eメール hishok@city.sasebo.lg.jp  
(携帯電話からも可)

お知らせ

祝日の燃やせるごみの収集

2月11日㊦(建国記念の日)⇒収集します  
 ㊦廃棄物減量推進課 ☎32-2428

3、4月は休日も手続きができます

引越し時季の窓口混雑緩和のため、戸籍住民課、保険料課、学校教育課、子ども支援課の窓口で下記の日程に住所変更に関する手続きができます。

時3月24日㊦、31日㊦、4月7日㊦  
 ※いずれも9～17時。保険料課と子ども支援課は3月だけ実施。  
 ※詳しくは本紙3月号に掲載します。  
 ㊦戸籍住民課

「滞納のない証明書」取得時の注意

市税や国民健康保険税の納付から2週間は納付確認ができない場合があります。納付後2週間以内に証明書を取得する場合は、領収書を持参してください。口座振替の場合は、振替額を記載した通帳を持参してください。法人で請求者が代表者以外の場合、個人の場合で請求者が本人以外の場合は委任状が必要です。詳しくはお尋ねください。  
 ㊦市民税課

建設工事等入札参加資格者は「滞納のない証明書」の提出を

㊦平成24年度佐世保市建設工事・建設コンサルタント業務等入札参加資格者のうち、本市に本社または支店・営業所などがあり、本市に納税している業者  
 ㊦2月1日㊦～28日㊦に契約課へ提出。ファクス(25-9624)でも可。持参する場合は平日8時30分～17時15分に同課へ  
 ※申請書は契約課で配布。市ホーム

ページからもダウンロード可。

㊦契約課

国民年金保険料の控除証明書を送付します

国民年金保険料は全額が社会保険料控除の対象です。年末調整や確定申告で国民年金保険料を申告するための「社会保険料(国民年金保険料)控除証明書」を昨年11月上旬に送付しています。昨年10月1日以降に初めて納付した人には2月上旬に送付します。家族の国民年金保険料を納付した場合も、社会保険料控除に加えることができます。詳しくはお尋ねください。

㊦佐世保年金事務所 ☎34-1189  
 ㊦控除証明書専用ダイヤル ☎0570-070-117(3月15日㊦まで)

国保の変更届は14日以内に

国保への加入手続きが遅れると、さかのぼって国保税を納めることとなります。ほかの健康保険に加入している場合、国保をやめる手続きをしないと国保税が引き続き請求されます。世帯主が医療保険課、各支所、宇久行政センターで手続きしてください。  
 ※国保をやめるときは、必ず保険証を返還してください。  
 ㊦医療保険課

退職者医療制度

会社などを定年退職して国民健康保険に加入する人は、64歳までこの制度で医療を受けます。年金証書を受け取ってから14日以内に、医療保険課、各支所、宇久行政センターで手続きを。  
 ㊦医療保険課

2月は国民健康保険税第9期の納付月

忘れず納期内に納めましょう。納め

忘れがなく、便利な口座振替のご利用を。納期限を過ぎても納付が確認できない場合は、オペレーターが電話で自主納付の呼び掛けや納付方法の案内を行います。

※市から口座番号を聞き出したり、指定口座への振り込みを求めることはありません。不審な電話や振り込み詐欺にご注意ください。

㊦保険料課

敬老パス、福祉パスの更新

【更新】誕生日を迎える月に、本人がパス券(福祉パスは身障・療育・精神手帳も)を市営・西肥バスの指定窓口へ持参して手続きを。

【新規・紛失】本人が印鑑(敬老パスは身分証、福祉パスは手帳も)を持って担当課(敬老パスは各支所などでも可)へ。

※敬老パスの新規の受け付けは75歳の誕生日以降です。  
 ※紛失は再発行時に手数料が必要。  
 ㊦健康づくり課(敬老パス)  
 ㊦障がい福祉課(福祉パス)

佐世保市中小企業等人材育成支援事業補助金

市内の中小企業者等が人材育成のために従業員を中小企業大学校などの本市が指定する研修機関へ派遣した場合、補助対象経費の2分の1を補助します(上限あり)。  
 ※平成24年度に実施した研修等についての申請期日は3月29日㊦です。  
 ㊦産業振興課

労働福祉センターのご利用を

佐世保市労働福祉センター(稲荷町)は、働く市民の福祉の増進を図る施設で、会議室や和室を備えています。研修、会議、講演会、展示会など気軽に

陸前高田市「奇跡の一本松保存募金」にご協力ください

東日本大震災の大津波に耐え、高田松原の7万本の松の中でただ1本だけ残った「奇跡の一本松」。復興のシンボルとして注目されましたが、塩害などのため昨年5月に枯死してしまいました。陸前高田市では、この一本松に保存処理を加え、モニュメントとして整備するための「奇跡の一本松保存募金」を募集しています。皆さんのご協力をお願いします。

㊦市民生活課



募金方法

①岩手銀行 口座：高田支店(033)普通 2051836 名義：奇跡の一本松保存募金 代表 陸前高田市長 戸羽太  
 ②ゆうちょ銀行 口座記号番号：02290-9-127013 名義：奇跡の一本松保存募金

【現金書留】

陸前高田市都市計画課(〒029-2292、岩手県陸前高田市高田町字鳴石42-5)へご郵送ください  
 ※送付金額、住所、氏名、電話番号を記載した文書を同封してください。後日受領書が送付されます。

ご利用ください。詳しくはお尋ねを。

㊦佐世保市労働福祉センター ☎32-8929

永久選挙人名簿・在外選挙人名簿の閲覧

時3月3日㊦～7日㊦8時30分～17時  
 ㊦選挙管理委員会事務局(3日㊦は市役所1階・管理員室)  
 ㊦永久選挙人名簿⇒平成5年3月2日までに生まれ、昨年12月1日までに住民基本台帳に登録された人(3月1日現在で調べ、新たな有資格者を3月2日に追加登録します)▷在外選挙人名簿⇒20歳以上の日本国民で国外へ住所を移した人(ほかに条件あり。同委員会に申請があった人を随時登録します)  
 ㊦選挙管理委員会事務局

農業委員会委員選挙人名簿縦覧

時2月23日㊦～3月9日㊦8時30分～17時  
 ㊦選挙管理委員会事務局(土・日曜は市役所1階・管理員室)  
 ㊦平成5年4月1日までに生まれた市

内居住者で、次のいずれかに該当し、名簿への登録申請書を提出した人

- ①1,000㎡(10アール)以上の農地を耕作している農業経営者
- ②農業経営者と同居している親族またはその配偶者(内縁を除く)
- ③1,000㎡(10アール)以上の農地を耕作している農業生産法人の組合員、社員または株主

※②③は年間おおむね60日以上耕作に従事している人。  
 ※対象者が名簿に載っていない人や記載事項に誤りのある人は、縦覧期間中に選挙管理委員会へ連絡を。  
 ㊦選挙管理委員会事務局

道路、法定外公共物(里道、水路)占用許可の更新手続き

㊦道路・法定外公共物占用許可の更新時期を迎える人  
 ※申請書を対象者に送付します。  
 ㊦申請書に必要事項を記入し、2月1日㊦～28日㊦に土木政策・管理課へ  
 ㊦土木政策・管理課

出張女性相談室

時2月23日㊦、3月9日㊦9～16時  
 ㊦スピカ  
 ㊦女性の悩みや相談に女性相談員が応じます(相談無料、秘密厳守)  
 ※市役所でも随時相談に応じます。  
 ㊦人権男女共同参画課 ☎24-6180(予約・相談専用) ☎23-3828(当日連絡用)

募集

平成24年度第4期市営住宅空き家補充入居者(市内全域)

用紙配布⇒2月6日㊦から住宅課、各支所、宇久行政センターへ  
 ㊦2月13日㊦～15日㊦9～17時に市役所1階・イベントホール(予定)で  
 ※吉井・世知原・小佐々・江迎・鹿町支所管内の住宅は、各支所内の地域政策課分室でも受け付けます(宇久行政センターでは旧佐世保地域の住宅も受け付けます)。  
 ㊦住宅課

市役所・中央保健福祉センターの各課へは、☎24-1111(代表)からおたぎります。

皆様のお墓探しをサポートします。天神町・大和町・川棚町 他にもご紹介いたします。現地までのご案内もいたします。お気軽にご相談下さい。

妙観寺墓園 大塔町23番地 大塔町バス停そば ☎(0956) 31-3416

STONE DESIGN 有限会社森石碑

http://www.morisekihi.co.jp

過払金 返済請求! 完済した方だけでなく、現在まだ借金が残っている方でも、連続10年以上の取引がある方には、自己負担金をゼロにします。

相談無料 秘密厳守

西九州総合法律事務所 弁護士 福田 大志 弁護士 行武 謙一

http://nishi9kabarai.com/

要電話予約 ☎0954-27-8056

受付(月～金) 9:00～12:00 13:00～18:00 佐賀県武雄市武雄町大字武雄5650-26

## 募集

### 中小企業受注促進 緊急支援事業補助金の希望者

- 対 市内に主たる事業所を持ち、製造業を営む中小企業者
- 内 自社製造品を九州圏外の新規取引先へ出荷するときにかかる輸送経費の2分の1以内を補助(上限400万円)
- 甲 受注契約後に申請書を産業振興課へ提出 ※申請書は市ホームページからダウンロードできます。
- 問 産業振興課

### 中小企業団体内中核人材確保 緊急支援事業補助金の希望者

- 対 市内に主たる事業所を持ち、製造業を営む中小企業者を構成員に持つ中小企業団体
- 内 中小企業団体がその構成員の販路開拓のために新たに雇用する正規従業員の人件費の2分の1以内を補助(従業員1人当たり210万円以内で2人まで)
- 甲 2月28日までに申請書を産業振興課へ ※申請書は市ホームページからダウンロードできます。
- 問 産業振興課

### 岡田甲子男記念奨学財団奨学生

- 対 ことし4月から大学(大学院)、短大、高専、専修学校(高卒)へ進学する

予定で、保護者が県内に住んでいる人

- 内 貸与月額①大学、短大、専修学校 50,000円②高専1~3年30,000円、4~5年50,000円
- ※貸与終了から6カ月経過後、貸与期間が2年以内の人は5年以内に、そのほかは10年以内に返還(無利息)。
- 申 2月25日⑧~4月26日⑨
- ※詳しくはお尋ねください。
- 問 岡田甲子男記念奨学財団 ☎24-0011

### 交通少年団の団員



高齢者宅を訪問する団員の皆さん

- 対 佐世保交通少年団⇒佐世保警察署管内の小学生▷早岐交通少年団⇒早岐警察署管内の小学4~6年生
- 内 交通安全教育、キャンプ、高齢者宅の訪問
- 甲 2月28日までに申請書を産業振興課へ ※申請書は市ホームページからダウンロードできます。
- 問 佐世保交通少年団(坂梨さん) ☎25-8146
- 早岐交通少年団(早岐交通安全協会) ☎38-2160

### 西海国立公園平戸・九十九島 地区パークボランティア

西海国立公園平戸・九十九島地区で自然解説、美化清掃、希少野生動植物の保護などを行うパークボランティアを募集します。

- 対 20歳以上で年間3日以上活動できる人
- ※3月9日④10~16時に九十九島ビジターセンターで開催する研修会への参加が必要です。
- 定 30人
- 申 2月18日⑧までに申込書を環境省佐世保自然保護官事務所(佐世保合同庁舎内)へ
- ※詳しくはお尋ねください。
- 問 環境省佐世保自然保護官事務所 ☎42-1222

## 講演会など

### 長崎がんばらんば国体 佐世保市おもてなし研修会

長崎がんばらんば国体で本市を訪れる参加者を温かく迎えるための接客マナーやおもてなしの心を学びます。

- 時 2月19日④19~21時
- 場 富士国際ホテル(常盤町)
- 内 講演「感動を呼ぶサービスの真髄~また佐世保に來たいと思っていたために~」(講師=HAYASHIDA-CS総研代表取締役・柿原まゆみさん)
- 定 150人(定員に達し次第、受け付け終了)
- 申 申込書に必要事項を記入し長崎がんばらんば国体佐世保市実行委員会事務局へ
- ※詳しくは市役所、各支所、地区公民館などに設置するチラシか、同実行委員会ホームページをご覧ください。
- 問 長崎がんばらんば国体佐世保市実

行委員会事務局 ☎76-7103

### させば男女共同参画セミナー

- スピカ再就職支援合同セミナー
- 時 2月15日④13時~16時30分
- 場 スピカ
- 内 ①「日本酒を通して女子力・男子力アップ!」講師=古伊万里酒造代表取締役・前田くみ子さん
- ②「雇用を取り巻く状況とハローワークにおける再就職支援について」(佐世保公共職業安定所)
- ③「志望動機の作り方講座」(フレッシュワーク佐世保)
- 対 育児、介護などの事情で退職し再就職に意欲がある人
- 料 無料 定 30人 申 電話か直接スピカへ

### エンジョイクッキング~ホワイトデーに向けてスイーツを作りませんか?~

- 時 3月9日④10~13時
- 場 スピカ
- 内 クッキーの調理、包装など(講師=西部ガス・福浦美智子さん)
- 対 市民(男女での参加可。小学生以下は保護者が同伴してください)
- 料 500円 定 24人(応募多数の場合抽選)
- 申 2月14日④~25日⑧9~17時(水曜除く)に電話か直接スピカへ
- ※エプロン、三角巾、タオルを持参。
- ※託児あり(2月26日④までに要予約)。
- 問 男女共同参画推進センター「スピカ」 ☎23-3828

### 市立総合病院「患者サロン」

- がん患者とその家族が悩みを話し合ったり、情報交換したりする場です。お気軽にご来場ください。
- 時 2月21日④15~16時
- 場 市立総合病院・1階
- 内 患者や家族同士の情報交換など
- 問 市立総合病院地域連携室

☎24-1515

### ママのお魚料理教室



- 時 2月20日④、21日④10~13時
- 場 水産市場(相浦町)
- 内 地魚の調理、魚食普及・食育推進のための講習会
- 対 高校生以下の子を持つ母親
- 料 無料 定 各回とも先着20人
- ※エプロン、タオルを持参。
- 申 電話で佐世保魚市場協会へ
- 問 佐世保魚市場協会 ☎47-8970

### 上級救命講習

- 時 2月24日④9~18時
- 場 消防局3階・防災学習室
- 内 心肺蘇生法、止血法、AED(自動体外式除細動器)の取り扱いなど
- 対 中学生以上 定 先着20人
- 申 2月16日④~23日④に電話かファクス(24-4119)で中央消防署へ
- ※電話受け付けは8時30分~17時15分。
- 問 中央消防署 ☎24-7621

### 絵本作家・村上康成さん講演会

- ぜひ親子で参加してください。
- 時 2月24日④13~15時
- 場 市立図書館3階・視聴覚室、ロビー
- 内 講演「絵本の魅力~自然の歌をさきながら」、原画展示
- 対 5歳以上(講演会)
- ※託児あり(要予約)。
- 申 事前に電話で社会教育課へ
- 問 社会教育課

### ニュースポーツ普及講習会



アジャタに挑戦する子どもたち

- 内 キンボール、カローリング、スポーツガラッキー、ペタンク、ドッチビー、グラウンドゴルフ、わのわりんぐ、アジャタ(玉入れ)
- 対 5人以上のグループ
- 申 電話でスポーツ振興課へ
- ※詳しくはお尋ねください。
- 問 スポーツ振興課

### 「させば競輪」開催日程

2月10日~3月10日開催分  
☎31-4797



- 松山全日本選抜場外 2月10~11日
- 熊本S級場外 12~14日
- 本場開催 14~16日
- 奈良記念場外 16~19日
- 小倉S級場外 19~21日
- 四日市S級場外 23~25日
- 高松記念場外 23~26日
- 小倉S級場外 26~28日
- 玉野記念場外 28~3月3日
- 京王閣S級場外 1~3日
- 久留米S級場外 4~6日
- 本場開催 5~7日
- いわき平記念場外 7~10日

※N=ナイター

## シリーズ人権

### 人権擁護委員とは

人権擁護委員は、地域の皆さんからの人権相談に応じています。相談などで被害者から「人権を侵害された」という申告があった場合には、法務局の職員と協力して、人権侵害事件の調査・処理に携わり、当事者の利害・主張の調整を行うなど、事案の円満な解決を図っています。さらに、地域の皆さんに人権について関心を持ってもらえるよう、啓発活動も行っています。

問 人権男女共同参画課

**不動産(土地・建物)  
中古住宅の売却  
物件を募集して  
います。**

相談 無料 秘密 厳守 無料 査定 迅速 対応

先々の事を考えて、車を利用しなくても生活できる市街地へ住み替えたい。

**住まいの売リタイ  
買リタイ  
リフォームタイを  
叶えたい**

中古住宅購入と  
リフォームが一緒に  
相談できるお店

波建 検索

フリーダイヤル コーフク ミンナ  
☎0120-529-307

**イイステーション**

株式会社 波建

〒122-0177 佐世保市広田1丁目28-10(広田小から徒歩2分)

◆一級建築士事務所第122017号 ◆不動産業(4)第3039号  
◆建設業(般-22)第8946号 ◆給排水設備指定工事店

**つくも総合法律事務所** 弁護士 吉田 英樹 (長崎県弁護士会所属)

相談料 30分 5,250円(消費税込)

多重債務問題の相談は無料です。(要予約) 土・日の相談も可能。(要予約) 要件を満たせば法テラス利用可。

- 多重債務問題 (過払金返還請求、破産、個人再生等)
- 親子、夫婦、相続問題 (離婚、相続等)
- その他一般的な民事 (境界紛争、交通事故、残業代未払い等)
- 刑事 (刑事弁護)
- 商事 (会社経営を巡る争い等)

身近な問題を気楽にご相談ください。

〒857-0027 長崎県佐世保市谷郷町3番1号谷郷II 4階 TEL0956-76-7200 ご予約受付時間 平日9:00~17:30

子育て



出前保育

みんなよっといで～!

- ① 2月13日 ⑩10時30分～12時 相浦文化センター
- ② 3月 7日 ⑩10時30分～12時 黒髪児童センター
- 内 手遊び、ふれあい遊び、絵本の読み聞かせ、制作など
- 対 0～5歳の未就園児と保護者
- 料 無料
- ※水筒、タオルを持参してください。
- 問 葦ヶ丘幼児園地域子育て支援センター ☎34-4188

みんなであそぼ!

- ① 2月19日 ⑨9時30分～12時 柚木地区公民館
- ② 2月25日 ⑨13時30分～15時30分 イオン大塔・カルチャールーム
- ③ 3月 5日 ⑨9時30分～12時 柚木地区公民館
- ④ 毎週水曜9時30分～12時 小佐々地区公民館
- 内 保育士と親子で遊ぶ
- 対 0～5歳の未就園児と保護者、妊婦
- 料 無料
- 問 日野子育て支援センター ☎28-3264

この指と～まれ!!

- ① 2月13日 ⑩ 針尾保育園
- ② 2月14日 ⑩ 楠栖保育所

- ③ 2月19日 ⑩ クレールの丘自治会館
- ④ 2月22日 ⑩ 日宇保育所
- ⑤ 2月28日 ⑩ 楠栖保育所
- ※10時～11時30分。
- 内 制作遊びなど
- 対 0～5歳の未就園児と保護者、妊婦
- 料 無料
- ※水筒、着替えを持参してください。
- 問 ルンビニ子育て支援センター「サーラ」 ☎20-5100

保育所体験

- ① 2月19日 ⑩10時～11時30分 赤崎青い実幼児園(ひな飾りをつくらう、子育て相談)
- ② 2月19日 ⑩10時～11時30分 春日幼児園(アートを感じよう!)
- ③ 3月 1日 ⑩10時～11時30分 春日幼児園(ひな祭り集会)
- 対 未就園児と保護者
- 料 無料
- 問 ① 赤崎青い実幼児園 ☎28-0044
- ②③ 春日幼児園 ☎22-2015

子育て支援講座  
救急救命講座

- ① 2月18日 ⑩14時～15時30分
- 場 ふれあいセンター(花園町)
- 内 乳幼児の心肺蘇生法とAED(自動体外式除細動器)の操作法(講師=子どもの事故予防研究会・田邊幸司さん)
- 対 子育てサポーター、民生委員、児童委員、主任児童員、その他子育て支援に関心がある人
- 料 無料
- 問 子ども発達センター ☎23-3945

親子ふれあひあそび  
「親子じゃれつきあそび!」

乳幼児期に親子で触れ合って遊ぶことは、脳の前頭葉を活性化し、健やかな発達を促します。動きやすい服装

- でご参加ください。
- ① 3月3日 ⑩10時30分～11時30分(受け付けは10時から)
- 場 長崎国際大学体育館(ハウステンボス町)
- 内 体操や家庭でできる運動を紹介(講師=日本遊育研究所講師・沢井雅志さん)
- 料 無料
- 定 200人
- 申 電話で幼児教育センターへ
- 問 幼児教育センター ☎31-0550

親子のつどい

- ① 3月7日 ⑩10～12時
- 場 中央保健福祉センター
- 内 歯科相談、親子遊びなど
- 料 無料
- 申 電話で幼児教育センターへ
- 問 幼児教育センター ☎31-0550

児童手当の申請は済みましたが

2月期の支給日は15日です。申請しないと手当が受けられません。受給中の人も、児童を養育しなくなった場合や、市外へ転出、市外から転入した場合は届け出が必要です。公務員は勤務先で手続きしてください。

- 対 中学3年までの子を養育している人
- 問 子ども支援課

乳幼児、母子家庭、父子家庭、  
寡婦に医療費を助成

- ① ① 乳幼児⇒0歳～小学校入学前の児童
- ② 母子・父子家庭⇒20歳未満の子を養育している配偶者のいない70歳未満の親とその子ども(18歳未満。高校在学中であれば20歳未満)、父母がいない18歳未満の子ども
- ③ 寡婦⇒60～69歳で民法に定める扶養義務者と生計を共にしてい

ない女性

- 内 助成方法⇒①現物給付方式(一部を除く)、②③償還払い方式
- 助成できる場合⇒①②入院と通院、③入院
- ※①以外は所得制限あり。③さかのぼっての資格認定はできません。
- 問 子ども支援課

障がい福祉

障がい者の歯科健診

- ① 2月27日 ⑩13時30分～15時30分
- 場 中央保健福祉センター
- 内 歯科医院を日ごろ受診しにくい人のための歯科相談・健診
- 対 障がいのある人
- 申 電話で健康づくり課へ
- ※要予約。
- 問 健康づくり課

高齢者と介護



介護教室

- ① 2月17日 ⑩14～16時
- 場 ゆずの里(上柚木町)
- 内 認知症について
- 料 無料
- 問 長寿社会課

老人の認知症や心の相談

- 専門の医師が認知症や老人性うつ病などの相談に個別に応じます。
- ① 2月21日 ⑩13時30分～15時

- 場 中央保健福祉センター
- 料 無料
- ※要予約。専門医療機関を受診中の人はご遠慮ください。
- 問 長寿社会課

介護者の「こころ」の相談会

- ① 2月21日 ⑩13時30分～15時30分
- 場 中央保健福祉センター
- 内 臨床心理士による個別相談
- 対 在宅で介護している人
- 料 無料
- 申 電話で長寿社会課へ
- ※要予約。
- 問 長寿社会課

健康づくり

マタニティクッキング教室



- ① 3月1日 ⑩10時～12時30分
- 場 中央保健福祉センター
- 内 妊娠中の栄養バランスを考えた食事づくり
- 料 200円
- 定 30人
- 申 前日までに電話で健康づくり課へ
- 問 健康づくり課

第10回長崎県ねりんピックの  
参加申し込み

- ① 5月11日 ⑩ほか
- 場 長崎市総合運動公園など
- 内 スポーツ(卓球、ゲートボール、ターゲットバードゴルフ、わのわり

- ング、ローンボウルスなど)、囲碁将棋、作品展
- ① 料 スポーツ、囲碁将棋⇒500円  
作品展⇒無料
- ② 申 健康づくり課で申込書を配布
- ※種目によって申し込み方法が異なります。詳しくはお尋ねください。
- ③ 問 長崎すこやか長寿財団 ☎095-847-5212

生活衛生

食中毒予防の基本は手洗いです



食中毒の原因となる食中毒菌やノロウイルスなどは、人の手を介して食品や調理器具を汚染することがあります。適切な手洗いは食中毒や感染症の予防につながります。調理する前、食事の前、トイレの後、オムツ交換の後、汚物・嘔吐物を扱った後には、せっけんをよく泡立てて手指を十分に洗浄し、流水でよく洗い流しましょう。

問 生活衛生課

佐世保市火葬料補助金制度

旧江迎町、旧鹿町町の住民が、松浦地区火葬場組合で火葬した場合、一体につき火葬料の半額(上限30,000円)を補助金として交付します。

- ① 対 合併前から住んでいる人
- ② 問 生活衛生課

市役所・中央保健福祉センターの名課へは、☎24-1111(代表)からおつなぎします。

佐世保総合法律事務所 TEL(0956) 22-0436 (長崎県弁護士会)

弁護士 高尾 實 弁護士 山元 昭則

佐世保市高天町6-3 事務所1階が専用駐車場です(無料)

「解答のない問題はない」  
一緒に考えましょう

民事・商事・離婚・相続・遺言・後見・  
刑事事件・破産・再生・債務整理 ほか

相談料:30分5,250円(要予約)

要件に合う方は法テラス利用の無料相談も受けれます

午前9時～午後5時30分 時間外や土日をご希望される方はご相談ください。

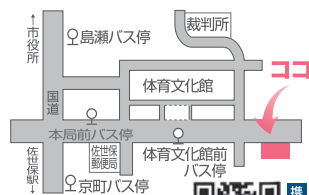

佐世保駅前の3つのホテル  
法要のご予約承ります  
お経・焼香も執り行えます  
マイクロバス送迎無料!(先着順)

レオプラザホテル 三浦町4-28 TEL(0956)22-4141

ワシントンホテル 潮見町12-7 TEL(0956)32-8011

グリーンホテル 三浦町4-1 TEL(0956)25-6261

仕出し始めました

検診・検査など

①がん検診(受診は各種年1回・要予約)

区分	20~29歳	30~39歳	40~49歳	50~69歳	70歳以上
胃	-	3,000円	1,000円		無料
肺	-	-	X線 400円 X線+喀痰検査 900円		
大腸	-	-	600円		
子宮	頸部(けいぶ) 1,000円				
乳	-	視触診・マンエコー 1,500円	視触診・マンモグラフィ 1,500円	視触診・マンモグラフィ 1,100円	
前立腺	-	-	-	400円	

④市内の登録医療機関

※前回の受診日から12カ月以上空けてください(年1回)。  
※本市国保加入者、無料クーポン対象者、生活保護受給者、市民税非課税世帯の人は無料(保険証か証明書が必要です)。

②肺がん検診(胸部レントゲン)

区分	場所	時間
毎週火曜 (年末年始除く)	中央保健福祉センター	8:30~10:30

④40歳以上 ⑤料X線=400円、X線+喀痰検査=900円  
※65歳以上の人は、感染症法に基づく結核検診も兼ねます。  
※70歳以上、本市国保加入者、生活保護受給者、市民税非課税世帯の人は無料(保険証か証明書が必要です)。

③働く女性のための日曜乳がん検診(要予約)

⑥時2月24日⑦9:30~12:00 ⑧場中央保健福祉センター  
⑨対40歳以上の働いている女性  
⑩料40歳代1,500円、50歳以上1,100円 ⑪定先着20人  
⑫申2月12日⑬から電話で健康づくり課へ  
※本市国保加入者、無料クーポン対象者、生活保護受給者、市民税非課税世帯の人は無料(保険証か証明書が必要です)。

④女性検診(乳がん検診と骨粗しょう症検診・要予約)

⑭時3月14日⑮場中央保健福祉センター  
⑯内①乳がん検診と骨粗しょう症検診  
⑰②骨粗しょう症検診だけ  
⑱対①40~70歳の市民⑲20~70歳の市民 ⑳定各先着20人

⑫申2月20日⑬から電話で健康づくり課へ  
(料金などはお尋ねを)

⑤成人歯科検診、歯科相談(要予約・無料)

⑭時火曜8:30~10:30(祝日を除く) ⑮場中央保健福祉センター  
※市内の登録歯科医療機関でも受診できます。  
(受診料500円・要予約)

⑥肝炎ウイルス検査(無料)

⑯時月曜13:00~16:00(祝日を除く) ⑰場中央保健福祉センター  
⑱対感染の不安があり、肝炎ウイルス検査を受けたことがない人  
※20歳以上の検査未受診者は、市内の登録医療機関でも受診できます。

⑦エイズ・性感染症相談・検査(匿名・無料)

まずは電話やメールでご相談ください ⑲時平日8:30~17:15  
⑳☎0120-104-783 Eメール shc783@city.sasebo.lg.jp  
●エイズウイルス抗体通常・クラミジア抗原検査  
⑳時月曜9:00~11:30、13:00~16:30(祝日を除く)  
㉑場中央保健福祉センター  
※検査結果は翌週に渡します。  
●エイズウイルス抗体即日検査(要予約)  
㉒時火曜13:00~16:00、木曜9:00~11:00(祝日を除く)、  
2月19日㉓13:00~19:00  
㉔場中央保健福祉センター  
※検査結果は検査の約40分後に渡します。

⑧乳幼児健診 ※約1カ月前に該当者に通知します。

成長、発達に欠かせない健診です。特に1歳6カ月児と3歳児健診は仕事などで忙しいかと思いますが、受診をお願いします。  
4カ月児健診⇒㉕3~4カ月ごろ  
1歳6カ月児健診⇒㉖1歳6カ月ごろ  
3歳児健診⇒㉗3歳6カ月ごろ

⑲健康づくり課(①~⑦) ⑳子ども保健課(⑧)

自己負担無料! 特定健康診査を受け忘れていませんか?

平成24年度も残りわずかになりました。特定健康診査は受けましたか?  
「仕事や子育てで忙しく時間がないから」「健康に自信があるから」などの理由で、まだ受けていない人は、年に一度、半日だけは自分のため、大切な家族のために健診に時間を使ってみませんか。3月3日は「日曜健診」も実施します。昨年ご家庭に発送した「ピンクの受診券」と「保険証」を持って、お近くの会場などにお越しください。  
㉘時3月31日㉙まで㉚登録医療機関(個人健診)か地域の公民館など(集団健診)  
㉛対本市国民健康保険加入者で40~74歳の人は⑳無料

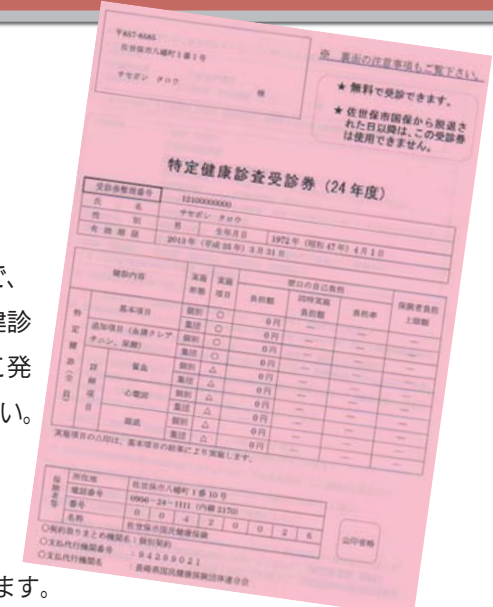

【公民館などで実施する集団健診の日程】 ※お住まいの地区以外でも受診できます。

日時	時間	場所	同時受診できる検診など
2月21日⑳	9:00~11:00	小佐々支所	総合健診(胃、肺、大腸、前立腺、子宮、乳がん検診) ※予約制、定員あり。
2月22日㉑			
3月 3日㉒		中央保健福祉センター	肺がん検診 ※予約制、定員あり。
3月 4日㉓		東部住民センター	
3月 5日㉔		相浦文化センター	
3月11日㉕		中央保健福祉センター	肺がん検診
3月12日㉖		大野地区公民館	肺がん検診
3月13日㉗		日宇地区公民館	

※平日の健診は予約不要です。日曜健診は2日前までに医療保険課へ電話で予約してください。  
※予約制で定員がある日は混み合うことが予想されます。早めの予約をお願いします。  
※総合健診は健診内容によって時間が異なります。  
※個人健診を希望する場合は、登録医療機関で受診してください。  
※詳しくは受診券と同封した書類をご覧ください。

㉙医療保険課 ☎24-1111

相談など

【子どもの発達】  
●療育相談(要予約)  
㉚子ども発達センター ☎23-3945  
●歯科保健相談(要予約)  
㉛健康づくり課

【障がい福祉】  
㉜障がい福祉課  
①アルコール依存相談  
障がい福祉課で随時受け付け  
②佐世保断酒会 2月12日㉘、26日㉙13時30分  
中央保健福祉センター  
③精神保健相談 2月14日㉚、28日㉛

中央保健福祉センター  
④社会復帰訓練保健所テイクア  
毎週金曜10:00 中央保健福祉センター  
※第2金曜は発達障がい者だけ。  
⑤脊髄小脳変性症の集い(アジサイ会)  
2月15日㉜13:30 スピカ  
⑥ひきこもり家族教室(あのねの木)  
2月20日㉘10:00 ふれあいセンター  
⑦精神障がい者の家族の会(ゆみはり会)  
2月21日㉙13:00 ふれあいセンター  
※②③は要予約、④⑤⑥の新規参加者は事前にご連絡ください。

【医療に関する相談】 ㉝医療政策課  
平日8:30~17:15(電話での相談)  
医療安全支援センター ☎25-9723  
【健康テレホン】 ☎23-4300  
2月の内容(3分間)  
㉞脳卒中の予防-寝たきりにならないために  
㉟知っておきたい病気-総胆管結石  
㊱子どもの便秘  
㊲頸部(くび)の腫れ  
㊳舌痛症-歯科の立場から  
㊴母親と子の性教育  
㊵長崎県保険医協会 ☎095-825-3829

アクセス数は力

総ページビュー 335,300 アクセス  
月/約 (H24.1~24.12平均)

佐世保市ホームページ  
バナー広告 募集中

トップページ 83,000 アクセス  
月/約 (H24.1~24.12平均)

PLANNING ROOM  
R2  
有限会社アールツー  
Tel.0956-23-2728  
長崎県佐世保市天満町 2-7  
http://www.p-r2.com

広告掲載募集中!! 詳しくはR2までお電話下さい。

飛鳥会館人形供養祭

参加無料

大切にしていたお手元にお持ちのお人形やぬいぐるみなど  
処分に困っているお人形をご持参下さい。合同供養致します。  
◆受付開始:9時より  
◆人形供養:午前11時30分より

日時:3月24日(日) 場所:元町飛鳥会館【お問い合わせ】元町飛鳥会館 tel 24-3232



長崎県佐世保市元町 4-23

## 水源施設が抱える課題

明治時代に始まった本市の水道事業。水源施設も建設から相当年数が経過したものが多く、老朽化のほかにも課題を抱えています。今回は、本市のダムが抱える課題について説明します。

### 進む年数経過

本市水道事業は給水開始から100年以上が経過しており、ダムの維持管理が課題となっています。最も古い山の田ダムは建設から104年が経過しており、転石ダムが84年、相当ダムが71年など、ほとんどのダムで年数の経過が進んでいます。

### 年数経過に伴う問題

ダムは河川をせき止めて作る施設です。河川の上流から流れてくるのは水ばかりでなく、年数の経過とともに土砂も堆積していきます。土砂が堆積すれば、その分だけ水を貯めることができなくなるため、ある程度土砂が堆積した段階で除去する必要があります。しかし、土砂を除去するためには一旦ダムを空にしなければなりません、本市は常に水源が不

足し余裕がないため、ダムを空にすることができず、土砂の除去作業ができない状況です。このように、本市のダムは施設の老朽化のほかにも問題を抱えています。

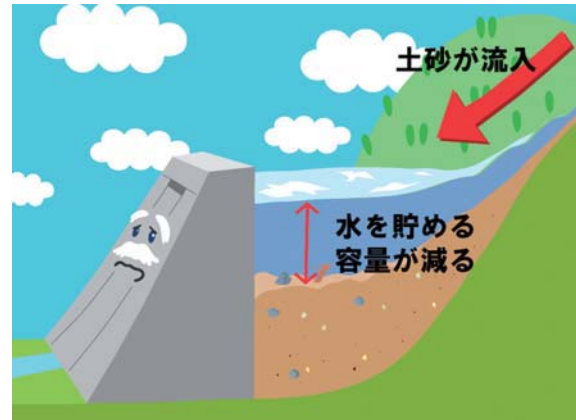

※次回は、ダムの年数経過へのこれまでの対策などについて紹介します。 ④水道局経営管理課 ☎24-1151

## インフルエンザ感染予防に努めましょう

日ごろからインフルエンザに感染しないように心掛けていますか？ インフルエンザは、患者の咳やくしゃみのしぶきを直接吸い込むことで感染します。咳やくしゃみをしたときに手にウイルスが付着し、その手であちこち触ると、そこを触った人に感染することもあります。インフルエンザは春先まで流行しますので、まだまだ注意が必要です。ここでは、手軽にできるインフルエンザの予防法を紹介します。

### 手洗い・うがいを習慣にしましょう

外出先から帰宅したときや、咳やくしゃみをしたときは、手洗い・うがいをしてウイルスを除去しましょう。

### 「咳エチケット」を徹底しましょう

「咳エチケット」とは、咳やくしゃみが出るときは周囲にいる人と距離を置く(2m以上)、顔をそ

むける、ハンカチやマスクなどで口を覆うなど、ウイルスを広げないように心掛ける行為のことです。感染を拡大させないために「咳エチケット」を徹底しましょう。

### 室内では適度な湿度を保ちましょう

空気の乾燥は呼吸器の粘膜の防御力を弱めます。適度な湿度(50%前後)はウイルスの活動を抑制すると言われていいますので、加湿器やぬらしたタオルを置くなどして部屋の湿度を保ちましょう。

インフルエンザにかかると、38度以上の高熱がある(急に熱が高くなる)、咳が出る、喉が痛む、関節が痛む、倦怠感があるなどの症状が出ます。「インフルエンザにかかったかな?」と思ったら、早めに医療機関を受診しましょう。

④健康づくり課 ☎24-1111

市政広報テレビ番組「キラっ都させば」

見直そう ご近所の絆

### 佐世保市の地域コミュニティ推進事業

防犯・防災活動や環境美化など、地域づくりの担い手となる町内会を中心とした活動の大切さや、活性化のための取り組みについて、朝長市長がお知らせします。



「佐世保市の食育推進事業」(1月放送)の収録の様子。市ホームページで閲覧できます

### 2月放送のクイズ当選者プレゼント

海軍さんの入港ぜんざい&ビーフシチュー  
(1,100円相当)を5人に!



海軍料理ビーフシチューと、入港前夜に食されていたぜんざい。おいしい佐世保グルメをセットでプレゼントします。

④させば四季彩館 ☎30-7744

④秘書課 ☎24-1111

放送予定日	放送時間(放送局)
2月 2日(土)	9:25(NBC)、11:40(KTN)
2月 9日(土)	9:25(NIB)、11:40(NCC)
2月16日(土)	9:25(NBC)、11:40(KTN)
2月23日(土)	9:25(NIB)、11:40(NCC)
毎週日曜	18:55(テレビ佐世保)

プレゼント応募方法 はがきかEメールに、①番組で出題したクイズの答え②ご覧になった放送局③番組の感想④住所⑤氏名⑥年齢⑦電話番号を書いて広報係(あて先は18ページ下部)へ。2月27日(水)必着 ※応募は1人1通。正解者の中から抽選し、発表は発送(3月中旬)をもって代えさせていただきます。

【12月放送の答え=B 応募数=53通】

## 平成25年春季全国火災予防運動の実施

3月1日④から7日④まで、春季全国火災予防運動が全国一斉に始まります。春先は空気が乾燥し火災が発生しやすい時期です。日ごろから火災予防の意識を高めて火災を防ぎ、大切な命と財産を守りましょう。

### 全国統一防火標語

「消すまでは 出ない行かない 離れない」

### 重点目標

- 住宅防火対策の推進
- 放火火災・連続放火火災防止対策の推進
- 特定防火対象物等における防火安全対策の徹底
- 製品火災の発生防止に向けた取り組みの推進
- 林野火災予防対策の推進

### 市内の火災発生状況(平成24年1月~12月)

火災発生件数	79件(前年比12件減)
焼損棟数	64棟(前年比11棟減)
死者数	1人(前年比3人減)
負傷者数	8人(前年比5人減)

### 住宅用火災警報器を必ず設置しましょう

全ての家庭で住宅用火災警報器の設置が義務付けられています。左記の火災発生件数のうち51件が建物火災で、その中の約6割を住宅火災が占めています。火災を早期に発見し大切な家族の命を守るためにも、住宅用火災警報器を必ず設置しましょう。

### 不要になった消火器の処分にご注意を

消火器はごみとして処分できません。さびによる腐食や傷があったり、変形していたりするのは、中からの圧力に耐えられず破損する場合があります。事故防止のため、不要になった消火器は捨てたり放置したりせず、購入した販売店や専門業者に引き渡してください。

※消火器の処分に関する相談は、佐世保市消防設備士会(☎24-5385)へどうぞ。

④消防局予防課 ☎23-9256

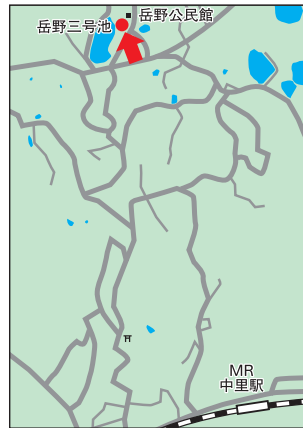

相浦川下流の穀倉地帯を展望する標高約一八〇メートルの高台の岳野町に、昔懐かしい半鐘付きの火の見櫓が残っています。むろん今は使われていませんが、丸太を組み合わせた高さ七メートルほどの櫓には、地域の人に非常事態を知らせた半鐘が吊り下げられています。

岳野町には、農業を中心に三十四戸がありますが、うち十二戸が近藤姓です。江戸時代初めのかんがい用ため池を平戸藩が造営したところ、この地に根を下ろした生え抜きの一族です。火の見櫓を案内していただいた近藤征一さん(七十五歳)は、藩営で一番大きい三号ため池のそばに住んでいます。

「昔は池の北の公民館前にあつた椎の木に半鐘を吊り下げていましたが、椎の木を切ったので火の見櫓を作り、半鐘も吊りました」と近藤さん。以前、東に位置する踊石町の火事をこの火の見櫓で見て、住民に半鐘で知らせたこ

とがあつたそうです。

平戸藩は、オランダ貿易が天領の長崎出島を持って行かれ、大きな収入減となつたのを埋め合わせるために、領内で新田開発や耕地拡大に力を注ぎました。岳野では宮の本に明歴(一六五六年、明和元)一七六三年にすねわり、文化八(一八〇八)年におおけにため池を造成し、それぞれ、天号、地号、神号と名付けました。

これに呼応して、近藤一族も自費を投じて正徳二(一七二二年)に甲号ため池を造成。乙号、丙号、丁号と四つのため池を半世紀の間に次々と造成しました。いずれも北部の貴重な水源から取水するもので、機能的で効率的なかんがい用水が先の苦心と知恵を物語っています。

「今はネギ、ショウガなどを栽培しているがなかなか難しい。跡とり息子に継がせるかどうか迷ってしまいました」と近藤さんは話されました。

## 火の見櫓と半鐘 ● 岳野町

撮影・文 ● 筒井隆義

### 歴史散歩 第五七一回



### 市長日記

## 市制「111周年」を「3つのしいのまちづくり」のスタートの年に!

ことしは、佐世保市が明治35(1902)年に市制を施行して111周年を迎えます。「1」が3つ並ぶ縁起の良い年に佐世保に住んでいることは、市民の皆さまにとっても大変喜ばしいことだと思います。全部「1」が並ぶ年は100年後にも500年後にも巡ってきません。次に並ぶのは1000年後の1111周年。佐世保市はこの記念すべき年を大切にしていきたいと思っていますので、市民の皆さまも、ご自身のこの1年をどうぞ輝かしい1年にしてください。

佐世保市は本年を起点として「3つの重点プロジェクト」を推進し、「3つのしいのまち」をつくりあげていきたいと思っています。

3つの重点プロジェクトとは、①「1W4K」(※)を基調にした「成長戦略プロジェクト」、②医療・福祉・教育・防災などの重点施策に取り組む「安全・安心なまちプロジェクト」、③町内会活動や生涯学習活動、市民協働による活動などを推進していく「地域の絆プロジェクト」。そして、「3つのしいのまち」とは「美しいまち」「楽しいまち」「おいしいまち」です。



「美しいまち」  
「楽しいまち」  
「おいしいまち」

「美しいまち」「楽しいまち」「おいしいまち」です。

このようなまちは、人が住み続けたくなるまち、訪れたいまちだと思います。そんなまちを作っていくためには、市民の皆さん1人1人が「そういうまちにしたい」という思いを持ち、さまざまな場面でまちづくりに参画し、行動していただくことが欠かせません。

本市では、この「市制施行111周年」の年をただ縁起の良い年に終わらせることなく、3つのしいのまちづくりのスタートの年にしていきたいと思っていますので、ご理解とご協力をよろしくお願いいたします。

佐世保市長 朝長 則男

※1W4K 「W」は、本土最西端という本市の地理的特性を表す「WEST」の頭文字。この地の利を生かし、「観光の拠点」「東アジアとの交流拠点」「西の防衛拠点」などを目指します。「4K」は、「企業(Kigyo)立地の推進」「観光(Kanko)の振興」「基地(Kichi)政策」「国際(Kokusai)戦略(東アジアとの経済交流、国際航空・港湾整備)」の頭文字。「成長戦略プロジェクト」に位置付けており、重点的に取り組みます。

## 徳育通信 11

### できることから、まずは始めましょう!

佐世保中央高校では、人のつながりの第一歩は「あいさつ」であると考え、「くもり空 あいさつ一つで 青空に」をスローガンに掲げ、現在、一徳運動に取り組んでいます。

徳育の取り組み方については、校内の先生からなる委員会で話し合いを行いました。委員会では、「徳育にはあいさつが大切」という意見はすぐにとまりましたが、具体的な方策については、なかなか答えが出ませんでした。

そのような状況でしたが、「まずはできることから始めてみよう」ということで、本校では、登下校時に「あいさつ運動」を行ったり、職員向けの「一徳通信」を発行したりして、徳育の取り組みを始めました。また、「面と向かってのあいさつは照れがあ

るのでは…」という意見もあり、清掃活動をしながらあいさつを行う「ながらあいさつ」運動にも取り組んでいます。

本校では、このように試行錯誤しながら活動を始めましたが、生徒たちがあいさつを交わす場面が徐々に増えてきたように感じています。また、自主的にあいさつ運動に参加してくれる生徒も現れています。徳育を進めることは難しい面もありますが、まずは大人から、そして、できることから始めることが大切であると思います。



佐世保中央高等学校 教頭 久保 憲司

この徳育通信を切り抜いてノートに貼り、「徳育ノート」として家庭で保管しましょう!

### 動物を飼う前に

## 飼い主としての心構えはできていますか?

動物を飼うということは、10年を超えるかもしれないその一生に責任を持つということです。人間社会のルールに動物を引き込むこととなりますが、当然動物はそのルールを理解できません。飼育動物のトラブルは、全て飼い主の責任です。

動物は「かわいい」「かわいそう」という気持ちだけでは飼えません。習性を理解し、最後まで責任を持って飼うことができるのか、家族全員でよく考えましょう。

- ルールに沿ったしつけができますか?
- ふんなどの始末をきちんと行えますか?
- 病気の予防(注射)や治療に対応できますか?
- 避妊や去勢について考えていますか?
- 家具や家屋へのいたずらや傷を許せますか?
- 旅行など留守の際の預け先はありますか?



生活衛生課 ☎24-1111

### 人の動き 1月1日 現在

- 総人口 258,298人(-132人)  
男性 121,161人(-64人)  
女性 137,137人(-68人)
- 世帯数 105,503世帯(-75世帯)
- ※12月中の動き  
転入 509人、転出 541人  
出生 163人、死亡 263人

### させぼ市政だより

- テレビ (毎週土曜)  
NBC・NIB→9時25分~30分  
KTN・NCC→11時40分~45分
- ラジオ  
NBC 日曜 9時25分~30分  
FM長崎 火曜 9時5分~10分  
FMさせぼ 火曜10時30分~35分  
日曜 9時30分~35分
- 新聞  
長崎新聞 毎月第2・4火曜
- ホームページ  
<http://www.city.sasebo.nagasaki.jp/>



携帯サイト