

特集 **歴史寫真散歩**



明治時代、海軍最大の土木工事と言われた「立神係船池」の建造工事。写真は明治39年頃、海を堤防で閉め切り、海水を汲み出し始めた際に撮影されたものと考えられています。鉄管に片足を乗せている人物が基本設計者の吉村長策、その右隣が実施設計者の真島健三郎です。

P11 フォトピックス(交通公園など) P15 ふるさと納税レポート
P19 市政重要事項報告 P21 プレゼント(九十九島かきの燻製オイル漬け)



春の訪れを告げる 相浦愛宕市 2月21日(金)～23日(日・祝)

430年以上の歴史を誇る「相浦愛宕市」。相浦本通りが歩行者天国となつて、沿道に植木、苗木、海産物、竹細工などの特産品の露店が並び相浦地区の伝統的なお祭りです。鉢花などが当たる恒例の福袋付きシャモジも販売されますので、本年の運試しにどうぞ。

日程 2月21日(金)～23日(日・祝)

場所 相浦橋～相浦港の歩行者天国

☎相浦商工振興会内・愛宕祭協賛会 ☎47-2754

交通規制

●車両通行止め 相浦橋～相浦郵便局そば交差点 ※10時～17時。

●バスの運行経路変更

日野木宮町経由⇨日野大瀧経由

大野木宮町経由⇨大野大瀧経由

※全て相浦棧橋・ニュータウン・真申・佐々行き。

※一部、終点バス停が変更になる場合があります。詳しくは各乗車バス停で確認していただくか、お尋ねください。

☎西肥自動車 ☎23-2121



令和2年2月1日発行 編集・発行/佐世保市総務部秘書課広報係
〒857-8585(市役所専用) 長崎県佐世保市八幡町1-10 TEL 0956-24-1111
FAX 0956-25-2184 MAIL hishok@city.sasebo.lg.jp 印刷/株式会社リユープン

佐世保市災害情報配信サービス
災害情報や防災行政無線の放送内容をメールでお知らせします。





特集

百年後ノ市民ニモ知ッテホシイ佐世保ノ歴史

歴史寫眞散歩



昨年は佐世保鎮守府が開庁して130年の記念すべき年であり、数多くの記念事業が開催されました。この鎮守府開庁以降、本市は急速に発展を遂げることになりましたが、当時の様子が分かる記録は、写真がまだ一般的な時代ではない上に、機密事項といふことで海軍の規制にありたり、焼失したりして、あまり残されていません。今回の特集では、その残された写真の中から、本市の歴史を伝える貴重な写真を抜粋し、歴史の大きな転換期となつた時代を振り返ります。

歴史が始まった瞬間

#1 佐世保鎮守府開庁式

明治23(1890)年4月26日、明治天皇を迎えて挙行された佐世保鎮守府開庁式の様子を写した写真。沖合に停泊する各艦からは礼砲の白煙がたなびいており、まさに佐世保鎮守府56年の歴史が始まった瞬間を捉えています。鎮守府開庁を機に急速に発展した佐世保の歴史を象徴する貴重な写真です。鎮守府庁舎のすぐ近くに海岸線があり、現在の米海軍佐世保基地などの敷地が後に埋め立てられたことが分かります。撮影は日本写真術の祖と称される上野彦馬によるものと伝えられています。



今も昔と同じ面影を残す

#2 佐世保鎮守府庁表門

鎮守府の顔とも言える表門の写真。門の奥に見えるのが鎮守府庁舎。何度も化粧直しが行われ、門柱上部にガス灯と思われる照明器具が取り付けられた時期もありました。現在も海上自衛隊佐世保地方總監部の正門となっており、昔と同じ面影を残しています。
完成：明治22(1889)年

第三海軍区鎮守府に 求められた条件

鎮守府とは、日本海軍の根拠地として艦隊の後方を統轄した機関(役所)のこと。フランス海軍を模範とするもので、所轄海域(海軍区)の防備や所属艦艇の統率・補給・整備、兵員の徴募・訓練、施政の運営・監督などに当たりました。
明治9(1876)年8月、日本で最初の鎮守府である「東海鎮守府」「西海鎮守府」の設置が正式に決定されました。
東海鎮守府は横浜に仮開設されましたが、西海鎮守府は長崎を候補地としながらも設置には至りませんでした。この状態はしばらく続き、明治14年には「4鎮守府構想」が示されました。この段階では伊万里湾への第三海軍区鎮守府設置が検討

されており、西日本各地の港湾で適地調査が行われました。
海軍が第三海軍区鎮守府に求めた条件とは、主に次の3項目でした。
① 大型艦船が停泊できるだけの水深があること
② 外洋の波浪や風の影響を受けにくいこと
③ 中国大陸や朝鮮半島沿岸、南西諸島までを警備する上で便利なこと
これらの条件の中で、特に中国大陸や沖縄方面との関係が重視され、明治19年5月、佐世保湾へ第三海軍区鎮守府を設置することが決定しました。
その後、日清戦争、日露戦争を通じて本土最前線の基地としての役割が確立されたことにより、拡張工事が次々に計画、実施され、街や港の姿は急速に変貌を遂げていきました。



海上自衛隊佐世保地方總監部の正門



(竹野堂月光)

Whole View of Sascho Town.

(二其) 景全街市保世佐

(竹野堂月光)

Whole View of Sascho Town.

(一其) 景全街市保世佐

#3 佐世保市街地

現在の佐世保玉屋付近から撮影された市街地の写真（明治39年～大正12年の間に撮影）。鎮守府設置を契機に多くの人々が押し寄せた佐世保では、これまで水田や湿地だった場所に近代的な都市を建設することが計画されました。非常に厳しい建築規制によって無秩序に家を建てるのが規制されたほか、碁盤の目のような街区などが設けられ、写真のように建物が整然と並ぶ都市景観が形成されました。建物のほとんどは2階建ての和風建築で、高さや軒出に統一感があります。また、土蔵造りの壁や瓦屋根などが採用され、火災に強い街となりました。

#4 佐世保無線電信所（針尾送信所）

完成直前の佐世保無線電信所（針尾送信所）の写真。一号塔（左）と二号塔（中央）は既に完成し、頂部には三角形の空中線展張装置（通称かんざし、一辺約18m、重さ約9t）が装備されています。当時、遠距離無線通信の主流であった「長波」を発信するための装置でしたが、老朽化のため昭和50年代に撤去されました。佐世保鎮守府の技術陣が研究と実験を繰り返して発展させてきた鉄筋コンクリート技術の集大成とも言える超高層構造物です。

完成：大正11（1922）年



「かんざし」を
挿した無線塔



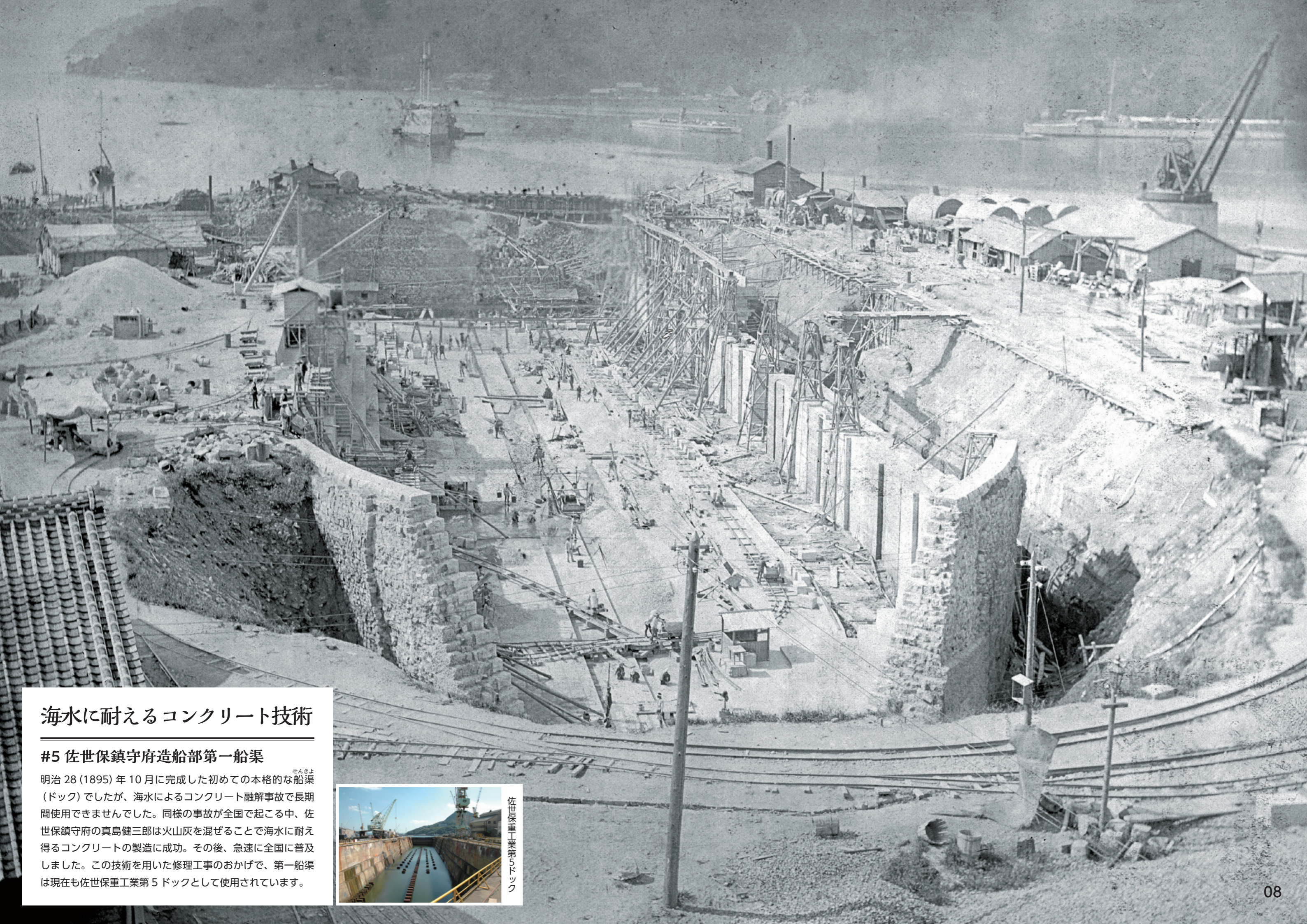

海水に耐えるコンクリート技術

#5 佐世保鎮守府造船部第一船渠

明治 28 (1895) 年 10 月に完成した初めての本格的な^{せんきよ}船渠 (ドック) でしたが、海水によるコンクリート融解事故で長期間使用できませんでした。同様の事故が全国で起こる中、佐世保鎮守府の真島健三郎は火山灰を混ぜることで海水に耐えるコンクリートの製造に成功。その後、急速に全国に普及しました。この技術を用いた修理工事のおかげで、第一船渠は現在も佐世保重工業第 5 ドックとして使用されています。



佐世保重工業第5ドック



PHOTO TOPICS

47年の歴史に幕「佐世保市交通公園」が閉園

12月28日、市民の皆さんに長年親しまれた「佐世保市交通公園」の閉園式が行われ、47年の歴史に幕を下ろしました。

交通公園は当時、深刻な社会問題となっていた自動車事故を防ぎ、交通ルールを学ぶ場として昭和47年に整備されました。開園以来、ゴーカートを中心とした交通安全教育を実施し、これまでに約280万人が来園されましたが、少子高齢化等の社会構造の変化や交通事故件数の減少、施設の老朽化などの理由によって、このたび閉園となりました。

閉園式で朝長市長は「閉園は大変感慨深いものがありますが、これから『佐世保市交通安全学習館』として新たな交通安全教育を推進していきます」とあいさつ。1月からリニューアルオープンする「交通安全学習館」で新たに導入される体験型シミュレーター機器も披露され、地元の子どもたちと一緒に体験しました。

当日はゴーカートの無料開放も行われ、たくさんの来園者が列をつくり、最後の運転を楽しみました。



新春独楽廻し大会が開催

1月2日、本市の伝統的工芸品「佐世保独楽」を使った新春独楽廻し大会が島地公園で開催され、子どもから大人まで165人が腕前を競い合いました。佐世保独楽は別名「喧嘩独楽」とも呼ばれ、「息長勝問勝競べ」の掛け声とともに独楽を投げ、回る時間の長さを競い合います。来賓あいさつで朝長市長は「この大会は一年の縁起を担ぐめでたい行事。ことし一年が素晴らしい年となるように少しでも長く回し、楽しんでほしいです」と述べ、集まった皆さんと共に新春のお祝いをしました。



佐世保の文化財を知るこの3冊



佐世保市の文化財を探る。

A5版 127ページ
佐世保市教育委員会 著
平成25年3月発行 無料

市内を10のエリアに区分し、エリアごとに文化財を紹介した冊子です。文化財の所在地や見学用駐車場の有無、最寄りの公共交通機関、連絡先、見学の際の注意事項などを詳細にお知らせしています。

また、エリアごとに特集ページを設け、コラムやこぼれ話などを数多く紹介しているほか、巻末には市内の近代化遺産マップや遺跡群マップも掲載。佐世保の文化財を余すことなく紹介したボリュームたっぷりの一冊です。

(配布場所)
市役所文化財課や佐世保観光情報センター(JR佐世保駅構内)のほか、市立図書館などでも配布しています。在庫がない場合もありますので、あらかじめご了承ください。

※在庫数に限りがあるため、配布は1人1冊としています。



佐世保市近代化遺産写真集 Vol.1 近代佐世保130年の軌跡

A5版 66ページ
佐世保市教育委員会 著
平成27年7月発行 1,300円

「近代化遺産」とは、明治維新前後から昭和30年代ごろまでに造られた建造物のうち、我が国の在来工法ではなく、西洋から導入された工法で建設され、日本の近代化の歩みを象徴するもの、あるいは近代化に貢献した建造物などを総称した呼び名です。本市には700件以上の近代化遺産が存在しており、それらの多くは佐世保鎮守府に関連するもので、今も現役として使われていることが大きな特徴です。

この写真集では、「軍港」「造船」「水道」「交通」「通信」「炭鉱」「民間施設」のテーマごとに、本市の歴史や文化を象徴する、よりすぐりの近代化遺産28件を紹介しています。

(販売場所)
市役所文化財課



佐世保市近代化遺産写真集 Vol.2 佐世保の近代建築

A5版 79ページ
佐世保市教育委員会 著
平成29年3月発行 1,200円

明治19年に佐世保に海軍鎮守府を設置することが決まり、翌年にはさまざまな工事が始められました。市内には次々と建物が建てられていきましたが、その多くは煉瓦を用いた大規模なものでした。当時、多くの市民は木造で土壁、平屋建ての日本家屋しか知らなかったため、その堂々たる建物群を見て、大変驚いたといわれています。

以降も新たな工法や材料が開発されるにつれ、常に進化を遂げてきた近代建築物。この写真集では、市内に建てられた近代建築物について、特にその材料に着目し、木や煉瓦、石、鉄骨、鉄筋コンクリートなどの区分ごとに、その代表例28件を紹介しています。

(販売場所)
市役所文化財課

イベント情報

春の植木市

日程 2月7日㊟～16日㊟
※9時～17時(16日㊟は16時まで)。
場所 松浦公園
内容 庭木、花苗など約300種1万本の展示販売、樹木に関わる相談の受け付けなど

※2月7日㊟10時30分から花苗を無料配布します(先着50人)。
㊟佐世保みどりの会
☎080-5274-1636(倉富さん)

海彦・山彦 ～魚とお茶のフェスティバル～



世知原茶振興会と東浜水産加工グループが連携し、本市特産品である干物やお茶、地元で採れた新鮮な野菜を販売します。

日程 2月22日㊟、23日㊟㊟10時～16時
場所 島瀬公園
㊟農業畜産課 ☎24-1111

お絵描き^{たこ}あがり大会
クレヨンや絵の具で描いた自分だけの

たこを白岳自然公園の広い芝生で高くあげてみませんか。

日程 2月22日㊟12時～15時
場所 白岳自然公園
料金 300円(たこ代)
定員 先着30人
㊟白岳自然公園 ☎66-9334

うちどく(家読)講演会

日程 2月29日㊟10時30分～12時15分
場所 市立図書館 視聴覚室
内容 テーマ＝「童話作家として子と読む、子を書く、子に書く」、講師＝新井悦子氏
対象 小・中学生の保護者など
料金 無料
申込 電話で社会教育課へ
㊟社会教育課 ☎24-1111

火の用心バザー



日程 3月1日㊟11時50分
場所 島瀬公園
内容 消防団によるチャリティバザーや餅つき、餅の即売会、消防音楽隊演奏など
㊟消防局総務課 ☎23-5121

ハウステンボス 「お菓子の美術館」



ハウステンボスでは、本物そっくりのカラフルで精巧なクリーム、キャンディー、フルーツなどを用いたインスタレーションや現代アート作品を制作する作家・渡辺おさむ氏による展覧会「お菓子の美術館」をハウステンボス内にある宮殿「パレス ハウステンボス」で3月2日㊟まで開催。絢爛豪華な宮殿内には、スイーツで華やかにデコレーションされた200点以上のアート作品が集結。お菓子の晩餐会、お菓子の森、スイーツアクアリウムなど、11のエリアに分かれた展示構成で、全長約2mのお菓子のユニコーンも登場。そのほかにも、オランダにまつわるゴッホやフェルメールのデコレーションアートも展示。会場内は全て撮影OK。フォトスポットも各所に用意されています。宮殿の中で、まるで貴族になった気分ですweetsアートの世界をご堪能いただけるハウステンボスへどうぞお越しください。

㊟総合案内ナビダイヤル
☎0570-064-110

躍中のソリストなどで平成28年に結成したオリジナル室内オーケストラ。第4回目となる今回は、生誕210年を迎えるメンデルスゾーン作品のソリストとして、北九州出身で現在ドイツを拠点に国際的に活躍中のヴァイオリニスト南紫音氏を迎えます。音響的に優れた音楽専用の中ホールで奏でられる一流の演奏にご期待ください。

日程 2月23日㊟開演14時
場所 中ホール
料金 全席指定 一般6,000円、学生3,000円

ロビーコンサート vol.77



音楽を気軽に身近に楽しんでいただけるロビーコンサート。3月はアルカス SASEBO ジュニアオーケストラ、ジュニアオーケストラアカデミーのメンバーによる、アンサンブル演奏をお楽しみいただきます。若いフレッシュな演奏で、一足先に春を感じてみませんか？

日程 3月7日㊟14時～14時50分
場所 エントランスロビー
料金 無料

場所 中部地区公民館周辺集合
内容 ①105kmコース(制限時間24時間)②32kmコース(制限時間7時間30分)
対象 ①20歳以上②中学生以上
※①②とも健康な人。未成年は保護者同伴。
料金 ①12,000円②7,000円
定員 ①先着1,200人②先着200人
※参加希望者は2月29日㊟までに電話(平日9時～18時)かファクス(59-8151)、ホームページ(<http://www.uwr105.com/>)のいずれかで同ウォークラリー実行委員会に申込用紙を請求してください。

㊟Soup-Up させば ☎46-6868

アルカス SASEBO 公演情報
☎42-1111

アルカス SASEBO オリジナル室内オーケストラ チェンバー・ソロイスト・佐世保



世界的指揮者小澤征爾^{せいじ}氏の信頼も厚い日本を代表するヴァイオリニスト豊嶋やすし^{やすし}氏を音楽監督に迎え、国内外で活

しんぼう じろう 辛坊治郎講演会 「情報化社会の落とし穴」



日程 3月15日㊟14時30分～16時(14時開場)
場所 江迎地区文化会館インフィニタス
料金 無料
定員 523人(応募多数の場合抽選)
申込 往復はがきに住所、氏名(ふりがな)、年齢、電話番号、希望人数(2人まで)を明記し、江迎地区公民館(〒859-6101、江迎町長坂104)へ

メ切 3月5日㊟(消印有効)
㊟江迎地区公民館 ☎66-2175

佐世保-島原ウルトラウォークラリー



日程 5月3日㊟㊟～4日㊟㊟
※12時スタート。

宅、現役日本最古の教会・カトリック宮津教会、日本の滝百選・金引の滝などがあります。また、食では新鮮な魚介類、西日本お米食味ラッキョウ特A級の丹後コシヒカリや酒蔵、ワイナリーがあり、疲れを癒やす4種類の温泉源がある関西有数の観光地で、現在年間300万人の観光客が訪れています。

伊根町は「日本のベネチア」とも言われている美しい伊根湾を観光船や漁船タクシーで海から楽しめます。また、日本の原風景を守るため、重要伝統的建造物群保存地区に選定され、平成20年には「日本で最も美しい村」連合に加盟し、今に残る漁師町の町並みはゆつたりとした時間を体感できることから、観光客が年々増加しています。

最後に、本年1月から放送が始まったNHK大河ドラマ「麒麟がくる」では、主人公・明智光秀の娘・玉(後の細川ガラシャ)は夫・細川忠興と天橋立を望む宮津城で幸せな日々を過ごしましたが、光秀が本能寺の変を起こしたことから、その日を境に激動の人生を歩むこととなります。もしドラマの終盤に細川ガラシャが登場したときは、宮津のことを思い出してください。

㊟観光課 ☎24-1111

シリーズ
世界で最も美しい湾、九十九島
番外編

世界で最も美しい湾 「宮津湾・伊根湾」

宮津市商工観光課長 前田繁さん



宮津湾・伊根湾は、平成28年1月に「世界で最も美しい湾クラブ」に加盟しました。京都府が海に面していることは意外と知られていませんが、その代表が「日本三景・天橋立」のある宮津湾の宮津市と「伊根の舟屋」のある伊根湾の伊根町です。

宮津市は天橋立、大江山、せや高原など美しい自然があり、四季折々の風景が楽しめるほか、御鎮座1300年の元伊勢籠神社、西国巡礼第28番所・成相寺、「三人寄れば文殊の知恵」でおなじみの智恩寺や重要文化財・旧三上家住

たくさんの応援に心から「ありがとう」

寄附金の活用事例

本市へのふるさと納税は平成 27 年度から 4 年間で 90 億円を超える金額が寄せられました。これらは本市のまちづくりの目標である「恵まれた自然とともに市民が元気で輝くまち“キラっ都”佐世保」を目指し、次の 4 つの区分で活用させていただいており、ここではその活用事例をお知らせします。今後とも全国各地からいただいた寄附金は、感謝の気持ちを込めて、重点事業などさまざまな事業に大切に活用していきます。

キラっ都輝く ひとづくり 5 億 3018 万円

健康に暮らせる福祉のまち、心豊かな人を育む学びのまちを創ります

- 医師確保事業 (寄附講座設置) 1 億 4400 万円
- 小学校トイレ洋式化 1 億 3420 万円
- 小学校情報通信ネットワーク整備事業 1 億 907 万円
- 中学校トイレ洋式化 6450 万円
- 中学校情報通信ネットワーク整備事業 6279 万円
- 健康診査事業 939 万円
- 図書館トイレ洋式化 395 万円
- 救急医療推進事業 (搬送用保育器) 227 万円

個性と魅力あふれる まちづくり 3 億 4512 万円

快適で安定した生活を支える都市機能と新たな活力を生む産業基盤を整えます

- 佐世保港国際クルーズ拠点形成事業 2 億 2500 万円
- えぼしスポーツの里魅力向上事業 6100 万円
- 九十九島パールシーリゾート管理運営整備事業 2790 万円
- 動植物園施設維持管理 1385 万円
- 空き家活用協働事業 603 万円
- 救急救助装備等整備 398 万円
- 世界遺産活用推進事業 364 万円
- 観光イベント支援事業 262 万円
- AED トレーナー配備事業 107 万円

恵まれた自然・文化を 守り活かす 1 億 2957 万円

自然や文化などの地域特性を守り育て、佐世保の個性と魅力を磨きます

- 福井洞窟整備・発掘事業 3830 万円
- 針尾送信所保存整備事業 2050 万円
- 世界遺産登録推進事業 1940 万円
- 文化ホール、立神音楽室管理 1380 万円
- 世界遺産活用推進事業 1140 万円
- 浦頭引揚記念資料館リニューアル事業 947 万円
- 日本遺産活用推進事業 760 万円
- 松浦鉄道施設整備事業 500 万円
- アルパカーキ市姉妹都市提携 50 周年記念事業 210 万円
- 楠本端山旧宅整備 200 万円

使い道を決めずに 市長おまかせ 8 億 1664 万円

ふるさと「佐世保市」のまちづくりに活用させていただきます

- 大型客船対応基盤整備事業 7 億 2293 万円
- 俵ヶ浦半島公園 (仮称) 整備事業 9049 万円
- 若者移住定住応援事業 320 万円

※これらは、平成 28～30 年度の活用事例です。

子イルカの「アイル」も寄附金の活用により誕生しました

九十九島水族館海きららで平成 30 年 9 月 27 日に生まれた子イルカの「アイル」も寄附金を活用して繁殖事業に取り組み、スタッフの努力により授かったものです。元気に成長しているアイルは現在「ストレートジャンプ」や「ボールタッチ」などの種目にチャレンジ中です。



問い合わせ ふるさと納税推進課 ☎ 25-9077

九十九島動植物園 ☎ 28-0011

森きらら動物総選挙

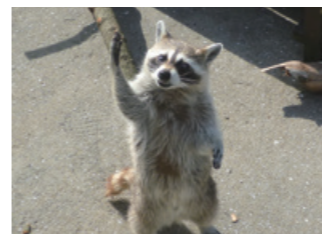

アライグマやペンギンなど園内で飼育している動物の中から、飼育スタッフが推薦する約 10 種の動物が立候補し、人気ナンバーワンを競う総選挙です。入園口や各展示場に設置する動物たちの紹介パネルを見て投票しましょう。
日程 2 月 1 日①～ 23 日②③
料金 無料 (入園料が別途必要)

ツルの北帰行

鹿児島県出水市で冬を越したツルたちが繁殖地のシベリアに帰る「北帰行」。森きららの上空は北帰行のルートの一つになっており、その時期には群れをなして飛ぶツルたちを見られることがあります。期間中は入園口に情報ボードを設置し、ツルが園の上空を通過する際には園内アナウンスも行います。
日程 2 月 1 日①～ 3 月 31 日②
料金 無料 (入園料が別途必要)

九十九島パールシーリゾート ☎ 28-4187

九十九島工房

「海の生きものカタカタおもちゃ」

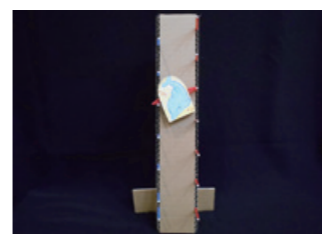

段ボールとストローを使って、海の生き物がカタカタと音を立てながら降りていくおもちゃを親子で楽しみながら作ります。
日程 3 月 8 日② 11 時、14 時

場所 こどもひろば あまもば前
対象 幼児以上 (小学校低学年以下は保護者同伴)
料金 500 円 (保険料を含む、入館料が別途必要)
定員 各回 10 人
申込 電話か直接海きららへ

少年科学館 ☎ 23-1517

プラネタリウム

(放映時間約 45 分、火曜、祝日休館)

放映開始	10 時 10 分	11 時 10 分	13 時	14 時	15 時	16 時
平日	幼稚園・学校等の団体予約					季節の星座「冬」
土曜	学習投映	ちびまる子ちゃん	ちびまる子ちゃん	火星に行こう	ちびまる子ちゃん	
日曜	火星に行こう					

料金 高校生以上 320 円、4 歳～中学生 150 円 ※ 3 歳以下無料、4 歳以上の未就学児は大人 1 人につき 1 人無料。

冬の天体観望会

日程 2 月 22 日① 18 時～ 19 時 30 分
料金 高校生以上 320 円、小・中学生 150 円
定員 50 人
申込 電話で少年科学館へ
※中学生以下は保護者同伴。
※雨天や曇天の場合は、プラネタリウムで当日の星空解説を行います。

ナイトプラネタリウム IN 星きらり

①「火星にいこう MY LIFE ON MARS」、当日の星空解説
②「～星と海に抱かれて～アジアン・ヒーリング」、当日の星空解説
日程 3 月 7 日① 18 時～ 18 時 45 分 ② 19 時～ 19 時 45 分
対象 ①小学生以上 (小学生は保護者同伴) ②高校生以上

料金 高校生以上 320 円、小・中学生 150 円
定員 ①②とも先着 68 人
申込 2 月 22 日① 9 時以降に電話か直接少年科学館へ

市立図書館 ☎ 22-5618

チャレンジ! 読み語り特別講座 伊藤明美氏講演会 (無料)

「先生が本 (おはなし) なんだね」の著者で絵本専門士養成講座の講師・伊藤明美氏が、発達段階に応じた絵本の選び方などについてお話しします。
日程 2 月 15 日① 10 時 30 分～ 12 時 30 分
定員 100 人 ※申し込み不要。

ビブリオバトル IN 佐世保市立図書館

発表者が本を 5 分間で紹介し、観客が読みたい 1 冊を選ぶゲームです。
日程 2 月 16 日② 14 時～ 15 時

市民ギャラリー展示会

ふれんず俳句「器の会」IV
日程 3 月 3 日②～ 15 日③

今月のおすすめ図書



平安ガールフレンズ

酒井順子 著 (KADOKAWA)

リア充アピールの清少納言に、常にネガティブな紫式部。平安の世をそれぞれの個性で生きた 5 人の女性たちの人生をお楽しみください。

自衛隊防災 BOOK 2

マガジンハウス 編集 (マガジンハウス)

地震や大雨、火災などいつ起こるか分からない災害。災害時に役立つ知識や効果的な対処法など、自衛隊員のノウハウが集約された 1 冊です。

市県民税・国民健康保険税等の申告受付を行います

3月16日(月)までの平日に、申告受付を行います。最終日近くなると申告する人が集中して窓口が混雑しますので、早めの申告をお願いします。申告した内容は、市県民税、国民健康保険税などの算定に使われます。扶養、医療、幼稚園、公営住宅などの各種申請手続きに必要な所得課税証明書は、申告された内容を基に発行しています。収入の有無にかかわらず(家族の扶養親族になっている人も含む)、各種手続きをする人は申告を行ってください。※支所・地区公民館の受付会場では、午前中より午後の時間帯が比較的空いています。

申告相談、受付の日程

下記の表のとおり(町別の指定日は、本紙1月号折り込み「申告受付特集号」に掲載)

- 本庁での受付(本庁管内) 受付時間 9時～11時30分、13時～16時

受付日	受付会場
2月6日(木)～3月16日(月) ※土・日曜、祝日は除きます。	中央保健福祉センター(すこやかプラザ)8階講堂 ※本庁舎工事のため、市役所13階での受付はできません。

- 支所、公民館などでの受付 受付時間 9時30分～11時30分、13時～15時30分
※通常の支所窓口で申告受付はできません。下記の指定日に各受付会場で申告してください。

受付日	受付会場
2月3日(月)	鹿町地区公民館(旧鹿町町文化会館)
2月4日(火)	
2月5日(水)	江迎支所
2月6日(木)	
2月7日(金)	江上地区公民館
2月10日(月)	
2月12日(水)	中里皆瀬地区公民館 文化ホール
2月13日(木)	小佐々支所
2月14日(金)	
2月17日(月)	三川内地区公民館
2月18日(火)	黒島地区公民館、高島町公民館 10時～12時、13時～16時
2月19日(水)	柚木地区公民館 宇久行政センター 9時～11時30分、 13時～16時 ※21日(金)は 10時30分まで。
2月20日(木)	奥山町公民館
2月21日(金)	針尾地区公民館

受付日	受付会場
2月25日(火)	吉井活性化センター (ソレイユ吉井) 多目的ホール
2月26日(水)	
2月27日(木)	世知原支所 多目的スペース
2月28日(金)	
3月2日(月)	大野地区公民館
3月3日(火)	相浦地区公民館 講座室1・2
3月4日(水)	
3月5日(木)	早岐地区公民館
3月6日(金)	(旧東部住民センター)
3月9日(月)	広田地区公民館
3月10日(火)	日宇地区公民館
3月11日(水)	

※宮地区は、今年の「宮地区公民館」から「奥山町公民館」に会場を変更しています。

申告にはマイナンバーが必要で

マイナンバー(個人番号)の記入が必要な人

申告者本人、扶養している配偶者(妻・夫)、扶養親族(16歳未満を含む)、事業専従者

※詳しくは本紙1月号折り込み「申告受付特集号」をご覧ください。

市県民税⇒市民税課 ☎24-1111、国民健康保険税⇒保険料課 ☎24-1111、確定申告⇒佐世保税務署 ☎22-2161

12月定例会市議会で可決等された主な議案

12月定例会市議会(12月4日～20日)で可決等された58議案の中から主な議案の概要をお知らせします。

主な条例・一般議案

- 佐世保市立看護専門学校条例の一部改正の件
大学等における修学の支援に関する法律による授業料等減免制度の創設に伴い、看護専門学校の授業料と入学金の減免の規定を整備するもの
☎看護専門学校 ☎24-7329
- 佐世保市有財産処分等の件
吉井町御橋工業団地の土地を売却するもの
☎企業立地推進局 ☎24-1111

補正予算

国の補助決定、災害復旧などを目的として、10件の増額補正、2件の減額補正を行いました。また、給与条例の一部改正に伴う職員の給与改定、人事異動等による給与費の増など1件の増額補正、1件の減額補正のほか、令和2年度からの会計年度任用職員制度関連の条例制定に伴う退職一時金の増額補正を行いました。

一般会計補正予算の主な内容

- ①国の補助決定に伴うもの(高齢者生活福祉センター運営事業費など2件) 2909万円
- ②人件費補正(給与改定、人事異動など2件) 3811万円
- ③会計年度任用職員制度関連(退職一時金) 3410万円
- ④災害関連(山地災害防止事業費など6件) 4億5372万円
- ⑤その他(佐世保港国際クルーズ拠点形成事業費など4件) 1億392万円
- ⑥債務負担行為の追加(保育料コンビニエンスストア収納事業など3件) 限度額3553万円

補正予算の内訳

会計	補正額	補正後の予算額
一般	6億5894万円	1281億6490万円
特別	1億9949万円	793億2167万円
企業	1億6000万円	217億8930万円

☎財政課 ☎24-1111

令和元年台風第19号災害に係る義援金

昨年10月に発生した台風第19号災害によって、全国各地に甚大な被害が発生しました。本市では、被害を受けられた皆さまの一日も早い復興を願い、募金箱設置などによる義援金の受け付けを行いました。大変多くの皆さまにご協力をいただき、お一人お一人の温かいご支援に心からお礼を申し上げます。誠にありがとうございました。お寄せいただいた義援金は全額を日本赤十字社を通じて被災地にお届けしました。

義援金総額 119万3,051円

- 募金箱設置による義援金

義援金額 520,200円

受付期間 令和元年10月21日～11月29日

- 団体からの義援金

国際ソロプチミスト佐世保様 382,978円

佐世保インターナショナルレディーズクラブ様 20万円

サセボ スパウジーズ クラブ
Sasebo Spouses' Club 様 89,873円

☎コミュニティ・協働推進課 ☎24-1111

令和2年春季全国火災予防運動

3月1日～7日の期間、春季全国火災予防運動が全国一斉に実施されます。春先は空気が乾燥して火災が発生しやすい時期です。日頃から火災予防の意識を高めて火災を防ぎ、大切な命と財産を守りましょう。

全国統一防火標語

「ひとつずつ いいね! で確認 火の用心」

市内の火災発生状況(平成31年、令和元年)

火災発生件数	70件(前年比38件減)
焼損棟数	58棟(前年比11棟減)
死者数	4人(前年比2人増)
負傷者数	9人(前年比1人減)

「住宅用火災警報器」の設置と定期点検

住宅での火災を早期発見し、警報音を鳴らしてお知らせする「住宅用火災警報器」は、法律で設置が義務付けられています。寝室など適切な場所に設置し、1年に1回は定期的な点検を行いましょう。音が鳴らない場合には本体ごと交換しましょう。

☎消防局予防課 ☎23-2539

市政の重要事項の報告

12月4日(水)、朝長市長が12月定例市議会で報告した「市政の重要事項」を要約してお知らせします。

石木ダム建設事業に係る

事業認定取消訴訟の控訴審判決と工期の延長

11月29日、本市の最重要政策の一つである「石木ダム建設事業」の事業認定取消訴訟で、福岡高等裁判所は第一審判決を支持し、原告側の主張を退ける判決を示されました。

今回の判決によって、石木ダムの必要性が司法判断として改めて認められたものであり、事業の進展を図るに当たり、また一つ足場が固まったものと受け止めています。

また、今後の事業の進展について、事業主体である長崎県が、工期をさらに3年延長する考えを示されました。

本市としては、いつ濁水に見舞われるともしれない現状であり、工期延長は容易に受け入れ難いものですが、現在県当局において着実に工事が進められていることから、事業を前進させるために必要な現実的な期間として示された工期と受け止めています。

したがって、先の司法判断や工事の進捗状況を踏まえ、本市としましても工期延長に伴う所要の手続きを進め、長崎県と共に事業の確実な進展を図ってきたいと考えています。

ビブリオバトル・オブ・ザ・イヤー 2019 大賞受賞



大賞受賞を報告した市立図書館職員と朝長市長

11月13日、佐世保市立図書館が「ビブリオバトル・オブ・ザ・イヤー 2019」の大賞を受賞しました。

「ビブリオバトル」とは、発表者が面白いと思う本を5分間で紹介し、観客の投票で一番読みたい1冊を選ぶコミュニケーションゲームです。「ビブリオバトル・オブ・ザ・イヤー」は、ビブリオバトルを広く周知す

るために顕著な活動をした個人・団体にビブリオバトル普及委員会から贈られる賞です。ことしは全国から64の団体・個人のエントリーがあり、最優秀賞である大賞は、公共図書館としては全国初、九州地区からも初の受賞となりました。

市立図書館では、ビブリオバトルを本と人をつなぐだけでなく、さまざまな団体との連携や市民が交流できるイベントとして継続してきました。

今回の大賞受賞を契機に、全国から「佐世保市立図書館」が注目を集めることになりませんが、今後も市民の皆さまと共に活動を継続し、親しまれる図書館として成長し続けられるよう、さまざまな事業に取り組んでいきます。

全国大会などにおける佐世保勢の活躍

8月17日、18日に広島市で開催された「令和元年度第54回全国高等専門学校体育大会陸上競技」の女子3,000mでは、佐世保工業高等専門学校の迎真夢選手が見事大会新記録で優勝され、4連覇を果たされました。

8月19日から8月25日まで中国・広東省で開催されたアジア地域の野球大会である「第10回BFA U15アジア選手権」では、日野中学校の田栗慶太郎選手が日本代表として出場され、優勝されました。

9月28日から10月8日まで茨城県で開催された「第74回国民体育大会いきいき茨城ゆめ国体」のソフトボール少年女子では九州文化学園高等学校ソフトボール部の選手が、同じくソフトボール成年男子では本市出身の選手が長崎県代表として出場され、優勝されました。国体のソフトボール競技では、8年ぶりに競技別総合優勝となりました。

これらの活躍は、選手自身はもとより選手を支える関係者の皆さまの絶え間ない努力がもたらした成果であり、本市スポーツ界だけでなく佐世保市民の大きな誇りであり、全国に「佐世保」を大きくアピールしたものだと思っています。



申告受付会場でのマイナンバーカード受付と受け取りのための休日窓口

申告受付会場でのマイナンバーカード受付

税の申告受付期間中、各受付会場で事前の写真準備が不要のマイナンバーカードのWeb申請サポートを行います。どうぞご利用ください。

日時 ①2月3日(月)～3月11日(水)の平日
②2月17日(月)～3月16日(月)の平日
※9時～16時。

場所 ①支所、公民館などの各申告受付会場
②中央保健福祉センター 8階会議室

申請に必要なもの

通知カード、運転免許証などの本人確認書類

※健康保険証や年金手帳など顔写真がない本人確認書類は2点以上必要です。

※本人確認書類は住所、氏名が最新のものが必須です。

※法定代理人(親権者)が申請される場合には、本人(15歳未満の子)と法定代理人の来庁と本人確認書類がそれぞれ必要です。

交付方法 後日、本人限定受取郵便で送付します

マイナンバーカード申請・受け取りのための休日窓口

平日に来庁できない人などのために、マイナンバーカード申請・受け取りのための休日窓口を設置します。当日は事前の写真準備が不要のWeb申請サポートも行いますので、どうぞご利用ください。

日時 2月23日(日・祝)9時～13時
場所 市役所1階 戸籍住民窓口課

受け取りができる人

交付通知書が届いている人で、交付場所が「戸籍住民窓口課」となっている人

※交付場所が上記以外の人は、当日に本人確認と暗証番号設定等の手続きだけを行い、マイナンバーカードは後日、本人限定受取郵便で送付します。

※詳しくは市ホームページをご覧ください。

〒戸籍住民窓口課 ☎24-1111



市税の納付は便利な「口座振替」をご利用ください

市税の納付には安心して確実な「口座振替」をおすすめしています。一度手続きすると毎年継続となり、納め忘れや納付誤りがなく、とても便利です。どうぞご利用ください。

「口座振替」では事前の申し込みで納期限の日に指定の口座から自動振替を行います。もし納期限の日に残高不足で振替できなかった場合でも、直後の21日(休日の場合は翌営業日)に再振替を行います。

口座振替ができる市税

市県民税(普通徴収)、固定資産税、軽自動車税、国民健康保険税(普通徴収)

申し込み方法

市内金融機関、郵便局、市役所納税課、保険料課、各支所、宇久行政センターにある申込用紙に必要事項を記入し、直接ご希望の金融機関へ提出してください。

※「納税通知書(納付書)」「預金通帳」「届出印」を持参していただくと、その場で手続きできます。

口座振替の状況

市税	28年度	29年度	30年度
納税義務者(人)	250,379	246,683	244,755
口座加入者(人)	68,323	67,276	66,178
加入率(%)	27.3%	27.3%	27.0%
振替済件数(件)	294,862	286,685	280,414
振替済額(千円)	7,844,284	7,993,499	8,661,190

(平成31年3月31日時点)

ページー口座振替受付サービスをご利用ください

納税課と保険料課では、キャッシュカードをお持ちいただくだけで口座振替の申し込みができます(届出印は不要ですが暗証番号が必要です)。利用できる金融機関は、親和銀行、十八銀行、九州ひぜん信用金庫、ゆうちょ銀行です。詳しくはお尋ねください。

〒納税課(市県民税、固定資産税、軽自動車税)

〒保険料課(国民健康保険税) ☎24-1111

絆を守りながら

地域一体で支え合う江上地区

江上地区自治協議会 会長 浦 憲治さん



「江上はのどかなまち、新しいまち、観光資源のまちの3点が融合している地区だと思えますね」と話すのは江上地区自治協議会で会長を務める浦憲治さん。江上地区は稲作やレンコンなどの野菜を栽培する農業が盛んな指方町と江上町、市のベッドタウンとして住宅が建ち並ぶ有福町、そして観光地「ハウスステンボス」があるハウスステンボス町の4つの町で構成されています。

また、米海軍基地の針尾住宅地区があるため、異文化が交わる地域でもあり、基地内の学校に通う子どもたちと江上小学校の子どもたちが交



インターナショナルデーの様子

流するインターナショナルデーが開催されています。浦さんは「地元ボランティア約30人が協力して、太鼓やお手玉などで遊びながら楽しく交流していましたね」と振り返りました。

地域で行うイベントの多くは地区内の学校や介護施設、企業などの協力を得ながら行っているそうです。「住民だけでなく、地区に関わる団体も含め一体となって地域を支えています。江上地区は結束力が強く、これから一緒に取り組んでいきたいです」と期待を込めました。

地域の課題について尋ねると「これからクルーズ船の寄港による交通状況やYRなどによる環境の変化を心配しています」とのこと。「将来、私たちのふるさとが変わってしまったもこれまで培った人と人との絆を守っていく、地域の課題は地域のみんで解決していきたいですね」と抱負を話していただきました。

(取材日 11月21日)

お便り

市民の方から寄せられた市政へのご意見や感想などを紹介します。

意見 最近目にするようになった「ヘルプマーク」のことを教えてほしいです。

回答 ヘルプマークとは、義足や人工関節を使用している人や、内部障がい、難病の人など、援助や配慮を必要としていることが外見から分かりにくい人が身に付けることで、周囲の人に配慮を必要としていることをお知らせするためのマークです。

平成30年6月から県内各市町でヘルプマークの配付を開始し、本市でも広報させばや市ホームページなどでお知らせしていますが、今後も引き続き周知に努めていきますので、市民の皆さんのご理解と、配慮が必要な人への支援をお願いします。

ヘルプマークを身に付けた人を見掛けたら

- バスや電車などの中で席をお譲り

ください

- 困っているようなら、声を掛けるなど配慮をお願いします

- 災害時には安全に避難できるように支援をお願いします

※ヘルプマークは障がい福祉課、各支

所、宇久行政センターで配付しています。

障がい福祉課 ☎ 24-1111



? 広報クイズ

問題の○に当てはまる文字等をお答えください。ヒントは紙面の中にあります。

問題1

去年は佐世保鎮守府が開庁して〇〇〇年の記念すべき年であり、数多くの記念事業が開催されました。

問題2

住宅での火災を早期発見し、警報音を鳴らしてお知らせする「住宅用火災警報器」は、法律で〇〇が義務付けられています。

問題3

11月13日、佐世保市立図書館が「〇〇〇〇〇〇・オブ・ザ・イヤー 2019」の大賞を受賞しました。

「広報させば」満足度アンケート

次の①～④のうち、当てはまる番号をお答えください。

- ①大変良い ②良い ③不満 ④大変不満

応募方法

「はがき」か「Eメール」または「応募フォーム」に、①クイズの答え②「広報させば」満足度アンケートの該当番号

③住所④氏名⑤年齢⑥電話番号⑦広報紙へのご意見を書いて、2月21日(金)までに(消印有効)広報係へ。

※応募は1人1通、全問正解者の中から抽選します。発表は発送(3月中旬)をもって代えさせていただきます。

1月号の答え ①生物学 ②4 ③三川内焼 12月号の応募状況 243通(正解234・不正解9)

2月号プレゼント

九十九島かきの燻製オイル漬け 3名様



※写真はイメージです。

小ぶりで濃厚な味わいが特徴の「九十九島かき」を、じっくり燻製してオイルに漬け込んだ人気商品です。スモークの芳醇な香りと口いっぱいに広がる凝縮されたうま味を堪能してください。

道の駅させばくす 99 ☎ 42-6077

ヘルシークッキングコンテスト

かんたんエビチリ



作り方

- ①小エビはボウルに入れて熱湯をかけ、水気をきる
- ②①を耐熱容器に入れて片栗粉を振りかけて混ぜ、ラップをかけてレンジ(600W)で1分30秒加熱する
- ③②にケチャップとニンニクを加えて味をつける
- ④ブロッコリーをゆでる
- ⑤フライパンに油を中火で熱し、Aを混ぜ合わせて流し入れ、薄焼き卵を作り、5mm幅に切る
- ⑥彩りよく盛り付けたら完成

1人分の栄養価

熱量 130Kcal、たんぱく質 15.5g、脂質 4.3g
カルシウム 66mg、食塩相当量 0.6g

●令和元年度ヘルシークッキングコンテスト
「野菜たっぷり彩り弁当」[子どもの部・優秀賞]



考えていただいた人
西尾 紗奈さん(広田小学校3年)
料理のワンポイント
レンジで簡単にエビチリを作りました。
野菜とエビチリをきれいに盛り合わせ
たちらずし弁当です

材料(2人分)

小エビ	20尾	ブロッコリー	120g	
片栗粉	小さじ1	A	卵	1個
ケチャップ	小さじ2		砂糖	小さじ1
ニンニク(みじん切り)	小さじ1/2	油	小さじ1/2	

宛て先

はがき 〒857-8585 (住所不要) 佐世保市役所秘書課広報係宛て
Eメール hishok@city.sasebo.lg.jp (携帯電話からも可)



左記の画像を読み込むと
応募画面が表示されます。

お知らせ

祝日の燃やせるごみの収集

2月11日(火) (建国記念の日) 収集します
2月24日(月) (振替休日) 収集しません

国民年金保険料の控除証明書の送付

国民年金保険料は、全額が社会保険料控除(非課税)の対象です。確定申告で国民年金保険料を申告するための「社会保険料(国民年金保険料)控除証明書」を昨年11月上旬に送付しています。昨年10月1日から12月31日まで初めて国民年金保険料を納付した人には、2月上旬に送付します。家族の国民年金保険料を納付した場合も、本人の社会保険料控除に追加できます。

※詳しくはお尋ねください。
①佐世保年金事務所 ☎34・1189

国保の変更届は14日以内に

国保への加入手続きが遅れると、さかのぼって国保税を納めることになり。また、他の健康保険に加入しても、国保をやめる手続きをしないと国保税が引き続き課税されます。世帯主か世帯員が医

療保険課、各支所、宇久行政センターで手続きしてください。

※国保をやめるときは、必ず保険証を返還してください。

2月は国民健康保険税第9期分の納付月

忘れず納期内に納めましょう。納め忘れがなく便利な口座振替をご利用ください。納期限を過ぎても納付が確認できない場合は、コールセンター(☎37・1020)から案内します。

※詐欺などの不審な電話が多発しています。心当たりがない電話を受けたときは、保険料課までお問い合わせください。

①保険料課

市税の証明書発行

マイナンバーカードの利用で所得課税証明書が100円安くコンビニで取得できます。

※詳しくはお尋ねください。

①市民税課

プレミアム付商品券の使用期限は2月29日までです

低所得者や子育て世帯を対象に発行されている「プレミアム付商品券」の使用は2月29日(土)まで

す。使い忘れないようにご注意ください。

①プレミアム付商品券事務局コールセンター ☎55・1221

出張女性相談室



日程 2月22日(土) 9時～16時

場所 スピカ

内容 女性の悩みなどに女性相談員が応じます(相談無料、秘密厳守)

※市役所でも随時相談に応じます。

①人権男女共同参画課

☎24・6180(予約・相談専用) ☎23・3828(当日連絡用)

長崎県産業別最低賃金の改定

長崎県の地域別最低賃金は1時間790円です(令和元年10月3日発効)。左記の特定業種には特定最低賃金が適用されます。

- ・船舶製造・修理業、船用機関製造業(875円(令和元年11月29日発効))
- ・はん用機械器具、生産用機械器具

具製造業(875円(令和元年12月7日発効))

・電子部品・デバイス・電子回路、電気機械器具、情報通信機械器具製造業(833円(令和元年12月27日発効))

①長崎労働局労働基準部資金室

☎095・801・0033

☎24・4161

おしごと出張相談 in スピカ

日程 2月10日(月)、3月9日(月) ※10時～16時

場所 スピカ

内容 市内就職のあつせん、職業相談、企業情報提供

対象 出産や子育て、介護などでしばらく仕事から離れている女性(無料託児あり、要予約)

①おしごと仕事情報プラザ

☎76・7713

佐世保市大規模盛土造成地マップをご利用ください

市内で大規模な盛土造成が行われた箇所を示したマップを作成しました。建築指導課、各支所、宇久行政センターで配布するほか、市ホームページでもご覧いただけます。

①建築指導課

給水装置所有者の名義変更

住宅などを購入し給水装置の所有者が変わった場合は、給水装置の名義変更届を水道局に提出してください。

①水道維持課 ☎24・1151

住まいの終活フェア無料相談会



住まいの相続、土地境界、空き家問題などについて、司法書士や土地家屋調査士、法務局職員などが無料で相談に応じます。

日程 2月15日(土) 10時～16時

Net119登録説明会



聴覚や発話に障がいのある人がスマートフォンや携帯電話で簡単に素早く119番通報できる緊急通報システムの登録説明会(手話担当者も手配)です。気軽に参加ください。利用には事前登録が必要ですが、説明会で登録できます。

場所 中央公民館

申込 2月13日(木)までに電話で長崎県司法書士会へ

①長崎県司法書士会

☎095・823・4777

日程 3月3日(火) 10時～12時

場所 中央消防署(平瀬町)

①消防局指令課 ☎23・5121

市道、法定外公共物(里道、水路) 占用許可の更新手続き

対象 市道、法定外公共物(里道、水路) 占用許可の更新時期を迎える人 ※対象者には「更新許可申請書」を送付します。

申込 2月21日(金)までに必要事項を記入した申請書を土木政策・管理課へ

①土木政策・管理課

「情報配信サービス」が新しくなります

災害情報配信サービスのうち、火災情報のメールがシステム更新に伴い発信元が変わります。引き続き

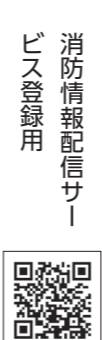

消防情報配信サービス登録用

①消防局指令課 ☎23・5121

佐世保市国土強靱化地域計画(案)パブリックコメント実施を延期

1月7日から実施予定でしたが、計画内容の一部見直しのため2月頃に延期します。

※詳しくはお尋ねください。

①防災危機管理課 ☎23・9258

シリーズ「予防救急」

ぶつかる

主な原因

- ながら歩行(話しながら、本やスマートフォンを見ながら)で、人や物にぶつかった、けがをした
- テーブルや机の角に、頭や足をぶつけてけがをした
- 半開きや開閉時のドアにぶつかり、けがをした
- 公園の遊具で遊んでいて、遊具や友だちとぶつかり、けがをした

日頃の予防と対策

- 歩行中は周りに注意し、スマートフォン等を操作するときは立ち止まりましょう
- 通路には物を置かず、家具はぶつかる危険がないように配置しましょう
- ドアの開閉はゆっくり操作し、壁の突起物にも注意しましょう
- 公園などで遊ぶ時も、周りに注意し行動しましょう

普段の生活の中にも人や物にぶつかる危険が潜んでいます。特に小さな子どもは周囲への注意力が散漫になるため、大けがの恐れがあります。ぶつかりやすいものには目印を付け、家具などの角は柔らかいもので保護しましょう。

※病院への問い合わせは「☎23-8199(兄さんハイ救急)」をご利用ください。

※小児救急は長崎県小児救急電話相談センター「#8000」か「☎095-822-3308」にお問い合わせください(18時から翌朝8時まで)。

①消防局警防課 ☎23-2598

建吉 株式会社 建吉 一級建築士事務所 建築業(設-27)第8946号 宅建業(5)第3039号 佐世保市早稲町106-6(早稲町より徒歩6分)

おおよその金額が即わかる! 不動産売却王 佐世保

スマホで簡単操作! QRコードを読み取ってセルフ査定はこちら

「思い出を、つぎの家族の思い出に」

家売ります。土地売ります。イイステーション

0120-529-279

集団予防接種によりB型肝炎ウイルスに持続感染された方へ、一人で悩まずに無料個別相談会をご利用ください。

B型肝炎 給付金について 無料個別相談会

3/13(金) 松浦市文化会館 リハーサル室 完全予約制 ☎0120-013-621 (ご予約受付時間) 平日 9:00~18:00

3/14(土) 佐世保市労働福祉センター 小会議室B

対象 昭和16年7月2日~ 昭和63年1月27日生まれ ※ご遺族の方も給付金請求できます

給付金 50万円~ 3,600万円 ※年齢に応じて給付金額の内訳が異なります

※詳細は必ずお電話ください

弁護士法人 弁護士 眞野 貴子「あいはらこいち」東京弁護士会所属 登録番号35029

東京都新宿区四谷4-3 福屋ビル6-A 【営業時間】平日 9:00~18:00

TEL 03-5363-6333 FAX 03-5363-6334 E-mail: info@precious-law.jp http://precious-law.jp/

無料電話相談も 同時受付中! お気軽にお電話下さい。

募集

公共賃貸住宅入居者

「市営・特定公共」小ヶ倉住宅(吉井地域)、世知原中央住宅、平野住宅(江迎地域)
 対象 公営住宅の収入基準を超える世帯(上限あり)
 「公社特定優良」アルファ(三浦町)対象 公営住宅の収入基準を超える世帯
 「公社・公社賃貸」吉岡団地、花高団地、須佐団地、もみじが丘団地
 対象 収入認定月額が家賃の3倍以上の世帯
 ※定期募集で入居がなかった住宅は、通年随時募集しています。

市立看護専門学校

市立看護専門学校の次年度入学生
 対象 高校を卒業した人またはことし3月卒業見込みの人
 定員 若干名
 申込 願書受付 2月27日(金)～3月6日(金)の平日に願書を同校へ持参か郵送(郵送の場合は6日(金)必着)
 ※試験日 3月16日(日)
 ※修業年限は3年。
 ※願書は同校で配布しています。郵送希望者は住所、氏名を記入した角形2号(A4サイズ)の大きさの封筒に140円切手を貼って同封し、同校(〒857-0056、平瀬町3の1)に請求してください。

第9回させぼ文化マンスメインプログラム

佐世保の文化を担う人や文化に触れる人を大きく育てることを目的に、11月14日(土)、15日(日)開催予定の「させぼ文化マンス」のメインプログラムを企画し実施する団体を募集します。
 場所 アルカスSASEBO
 申込 2月3日(月)～3月13日(金)に申込用紙を文化振興課へ
 ※申し込み方法など詳しくはホームページをご覧ください。

「第53回佐世保市民展」作品募集



本年度の市長賞 洋画部門 受賞作品
 「鷲進」 宅島章さん

来年度の佐世保市民展に出品する作品を募集します。皆さんからの応募をお待ちしています。

【申し込み・搬入日】
 5月10日(日)
 ※会期は5月13日(水)～24日(金)。

場所 博物館島瀬美術センター
 内容 洋画、日本画、書、デザイン、写真、彫刻・工芸
 料金 一般1,500円、学生500円
 ※出品は1人1点。
 ※出品資格や搬入方法など詳しくはホームページをご覧ください。

文化振興課

お尋ねください。

文化振興課

詳しくはお尋ねください。
 市立看護専門学校
 ☎24・7329

岡田甲子男記念奨学財団
 ☎24・0011

市立看護専門学校の次年度入学生

対象 高校を卒業した人またはことし3月卒業見込みの人
 定員 若干名
 申込 願書受付 2月27日(金)～3月6日(金)の平日に願書を同校へ持参か郵送(郵送の場合は6日(金)必着)
 ※試験日 3月16日(日)
 ※修業年限は3年。
 ※願書は同校で配布しています。郵送希望者は住所、氏名を記入した角形2号(A4サイズ)の大きさの封筒に140円切手を貼って同封し、同校(〒857-0056、平瀬町3の1)に請求してください。

岡田甲子男記念奨学財団奨学生

内容 大学、短大、専修生 5万円▽高専1～3年生 3万円▽高専4、5年生 5万円
 ※いずれも月額。
 ※貸与終了から6カ月経過後、貸与期間が2年以内の人は5年以内に、その他は10年以内に返還してください(無利息)。
 対象 ことし4月から大学(大学院)、短大、高専、専修学校(高専)へ進学する予定で、保護者が県内に住んでいる人
 申込 2月25日(金)～4月27日(日)に同財団へ
 ※申し込み方法など詳しくはお尋ねください。

地域未来塾ボランティア

本市では中学生の学びや成長を支える放課後学習支援「地域未来塾」を実施していますが、来年度の事業拡大に伴い、中学生に学習支援(国語、数学、英語)ができる人を募集します。実施場所など、詳しくはお尋ねください。
 ※地域未来塾は西地区公民館で次の日程で実施していますので、興味がある人は見学にお越しください(3月12日(土)までの毎週木曜16時30分～18時30分。ただし3月5日(土)を除く)。
 岡田甲子男記念奨学財団
 社会教育課

放送大学の次年度入学生

約3000の授業科目を1科目から学ぶことができます。
 ※切 第1回 2月29日(土)、第2回 3月17日(日)
 ※資料請求や応募方法など、詳しくはお尋ねください。
 放送大学長崎学習センター
 ☎095・813・1317

自衛官

自衛官候補生 2通年募集
 対象 18～33歳未満の人
 自衛隊長崎地方協力本部佐世保出張所 ☎23・1231

講演会 など

上級救命講習
 日程 2月23日(日) 9～18時

スピカ「女性の健康セミナー」

場所 スピカ
 内容 仕事や家庭のストレス対処、睡眠の質を上げる方法など
 料金 無料 定員 女性20人
 申込 電話か直接スピカへ
 男女共同参画推進センター「スピカ」 ☎23・3828

輝き続ける女性のための「再就職支援セミナー」(無料)

日程 3月9日(日) 10時30分～12時
 場所 スピカ
 内容 テーマ 資格の有無に関わらず保育現場への再就職を目指して
 ※午後から就職個別相談も行います(予約優先)。
 対象 女性(託児あり、要予約) 定員 50人程度
 申込 電話か直接させぼお仕事情報プラザへ
 させぼお仕事情報プラザ ☎76・7713

「地域づくりCAFÉ」座談会

日程 2月29日(土) 10～12時
 場所 江迎地区公民館
 内容 地域福祉実現のためのつながりづくりを目的とした座談会
 対象 福祉・医療等の専門職の人
 料金 無料
 申込 電話か直接市社会福祉協議会へ
 市社会福祉協議会 ☎23・3174

させぼ競輪開催日程 ☎31-4797



【昼開催】

小松島F I 場外	2月12～14日
小倉G III 場外	14～16日
いわき平F I 場外	17～19日
静岡記念G III 場外	21～24日
大垣F I 場外	25～27日
奈良記念G III 場外	27～3月1日
別府F I 場外	2～4日
玉野記念G III 場外	5～8日
久留米F I 場外	9～11日

【ナイター開催】

本場F II ガールズ	2月11～13日
伊東温泉F II 場外	14～16日
松山F I 場外	17～19日
久留米F I 場外	20～22日
玉野F I 場外	23～25日
小倉F I 場外	26～28日
豊橋F I 場外	29～3月2日
静岡F I 場外	3～5日
四日市F I 場外	6～8日
京王閣F I 場外	10～12日

【ミッドナイト開催】

本場F II	3月1～3日
本場F II	8～10日

※ミッドナイト競輪は、電話またはインターネット投票だけの発売です。

させぼ競輪「バンク開放」

佐世保競輪場のバンクを走ったり、ウォーキングしたりしてみませんか。
 日程 2月23日(日) 10時～15時(雨天中止)
 ※実施日を変更する場合がありますので、佐世保競輪ホームページ(<http://www.sasebokeirin.jp/>)で最新のスケジュールをご確認ください。

佐世保駅前の3つのホテル お経・焼香も執り行えます **法要ご予約承ります** マイクロバス 送迎無料! 先着順

<p>レオプラザホテル 三浦町4-28 TEL 22-4141</p>	<p>ワシントンホテル 潮見町12-7 TEL 32-8011</p>	<p>グリーンホテル 三浦町4-1 TEL 25-6261</p>
---	---	---

50年以上の実績で、みなさまの売上UPをサポートいたします!

販売促進・売上アップツール! 出版、図書出版のお手伝い! ホームページ制作!

まずは無料のアプリをインストール! App StoreまたはGoogle playで「COGAR2」をダウンロード!

下の画像をスキャンすると動画がスタート!

QRコードからでもダウンロードできます

株式会社 近代印刷 〒857-1162 長崎県佐世保市卸本町1-19
 TEL 0956-33-3939 FAX 0956-33-3962 [mail]kindai-eigy@aroma.ocn.ne.jp

子育て

児童手当の申請は済みましたか
出生、転入、転出、児童を養育し
なくなったなどの場合は15日以内
に届け出てください。公務員は勤
務先で手続きしてください。
対象 中学3年生までの児童を養
育している人(所得制限あり)
☎子ども支援課

乳幼児、小・中学生、母子・父子
家庭、寡婦に医療費を助成
対象 ①乳幼児、小・中学生②母
子・父子家庭または両親のいな
い子ども③寡婦(60歳以上)70
歳未満
内容 ①②入院費と通院費を助成
③入院費を助成(いずれも保険
適用分)
※②③は所得制限があります。
※詳しくはお尋ねください。
☎子ども支援課

みんなであそぼう

日程 2月18日☎、3月3日☎
※9時30分～12時。
場所 柚木地区公民館
内容 手遊び、絵本の読み聞かせ等
対象 未就園児と保護者、妊婦等
料金 無料

☎日野子育て支援センター
☎28・3264

みんなよつといで〜!



日程 2月18日☎10時30分～12時
場所 双葉幼稚園(広田3丁目)
内容 手遊び、絵本の読み聞かせ等
対象 未就園児と保護者、妊婦等
料金 無料
※当日は飲み物、タオルを持参。
☎重ヶ丘幼稚園子育て支援セン
ター☎34・4188

育児講座「幼児の食事」

日程 3月6日☎14時30分～15時
30分
場所 子ども発達センター
対象 おおむね1歳半以上の幼児
親子
料金 無料
定員 12組程度(応募多数の場合
抽選)
申込 電話か直接子ども発達セン
ターへ
☎同センター☎23・3945

育児講座「乳児の発達」



寝返りなどの乳児の発達について
学ぶ講座です。
日程 2月20日☎10時30分～11時
30分
場所 子ども発達センター
内容 講師Ⅱ子ども発達センター
理学療法士
対象 おおむね6カ月～1歳6カ
月未満の親子
料金 無料
定員 10組程度(応募多数の場合
抽選)
申込 電話か直接子ども発達セン
ターへ
☎同センター☎23・3945

ファミリーサポートセンター佐世
保会員養成講座

ファミリーサポートセンターで子
どもを預かる提供会員になるため
の講座を開催します。
日程 2月25日☎、27日☎
※全3回。10～16時。
場所 山澄地区公民館
内容 子どもの事故と緊急時対

障がい福祉

応、子どもの発達と遊びなど
料金 無料
申込 2月20日☎までに電話、E
メール(famsup@chikinonakama.
com)、ファクス(42・4643)。
または直接ファミリーサポート
センター佐世保へ
☎ファミリーサポートセンター佐
世保☎42・1848

障がい者サポーター勉強会

地域で生活する障がいのある人を
地域や企業が支えることができる
ように、障がいについて理解し支
援方法を学ぶ勉強会です。
日程 2月19日☎、21日☎、26日
☎、28日☎、3月4日☎、6日
☎ ※13時30分～15時。
場所 福祉活動プラザ(栄町)
内容 知的障がいの疑似体験、精
神・発達障がい者の雇用に関す
る講座など
対象 市民、市内企業
料金 無料
定員 各回30人
申込 電話で福祉活動プラザへ
☎福祉活動プラザ
☎23・0018

生活支援体制整備事業講演会〜支
え合いの地域づくり〜



内容 虫歯治療、歯周治療、予防
処置、摂食指導など
対象 在宅で障がいがある人
※一般の診療と同様に保険診療を
実施します。
申込 電話で地域歯科医療連携室
(☎24・2420)へ
※月～金曜の9～12時受け付け。
☎障がい福祉課

高齢者と介護

介護教室
①2月29日☎清水地区公民館
②3月5日☎柚木地区公民館
※①13時30分～15時②10時～11時
30分。
内容 介護に関する技術や知識を
題材とした講演、体験学習など
※詳しくはお尋ねください。
☎長寿社会課

健康づくり

特定健康診査を受けましょう
特定健康診査は生活習慣病の予防と早

4月から原則屋内禁煙に変わります



望まない受動喫煙を防止するため、平成
30年7月に健康増進法の一部が改正され
ました。この法律では、特に健康への影響
が大きい子どもや患者の皆さんに配慮し、
多くの人利用する施設の区分に応じて喫
煙を禁止(一定の場所を除きます)し、管
理権原者が対処すべき措置などについて定
めています。昨年7月1日から、学校や
病院、行政機関などは「原則敷地内禁煙」
となりましたが、ことし4月1日からは新
たに飲食店や事業所の事務所、工場、ホテ
ル、旅館、旅客運送事業船舶、鉄道など多
くの施設で「原則屋内禁煙」となります。な
お喫煙専用室や加熱式たばこ専用喫煙室で
だけ喫煙できますが、喫煙室へは20歳未
満の方の立ち入りは禁止されます。皆さん
のご理解とご協力をお願いします。
※詳しくは下の画像を読み込み、厚生労
働省ホームページをご覧ください。



☎健康づくり課

「8020認定証」を発行します



80歳以上で自分の歯を20本以上
持ち、登録歯科医院で成人歯科
健診を受診した認定証希望者に
「8020認定証」を発行します。
※歯数には親知らずを含みませ
んが、残根状態の歯は含みませ
ん。
☎健康づくり課

LINEスタンプ 好評発売中!

近代印刷LINEスタンプ作成しました!

あなたも世界で一つだけのオリジナルスタンプを制作してみませんか?

お気軽に相談下さい!

近代印刷LINE@より情報発信中!

右のQRコードを読み込んで、ぜひ友達になってください!

有限会社 近代印刷

〒857-1162 長崎県佐世保市卸本町1-19
TEL 0956-33-3939 FAX 0956-33-3962 [mail]kindai-eigyo@aroma.ocn.ne.jp

祝事、法要後のお食事ご予約賜ります

大切なお客様の接待に…

ゆっくりとした空間の中で素敵なひとときをお過ごし下さい。

軽のお食事 2,000円より
夜の懐石 5,000円より

山のかおり
海のかおり
土のかおり
人のかおり

創作料理 KAORI

佐世保市大貫町2-29 シービービル2F 電話 0956-37-3500 ホームページ http://t-pro-kaori.com/

検診・検査 など

①がん検診

区分	20～29歳	30～39歳	40～49歳	50～69歳	70歳以上
胃	—	3,000円	1,000円		無料
肺	—	—	X線 400円		
大腸	—	—	600円		
子宮	頸部(けいぶ) 1,000円				
乳	—	1,500円	1,100円		
前立腺	—	—	—	400円	

場所 市内の登録医療機関

②肺がん検診(胸部レントゲン、65歳以上は結核検診も兼ねる)

日程	時間	場所
2月17日㊤	9:00～11:00	江上地区公民館
3月4日㊤	9:00～11:00	早岐地区公民館
毎週月～木曜	予約優先、時間等はお尋ねください	中央保健福祉センター ※祝日、年末年始を除く。

対象、料金 ①と同じ(50歳以上で喀痰細胞検査を受ける人は900円)

③総合健診(胃・肺・大腸・子宮頸・乳・前立腺がん検診、肝炎ウイルス検査、歯科健診、特定健診)

日程 3月7日㊤ 8:30～14:00
 場所 中央保健福祉センター
 対象、料金 がん検診は①と同じ。その他の健診はお尋ねを
 定員 先着 200人
 申込 2月10日㊤以降に電話で健康づくり課へ

④大腸がん検診

検体採取キット(自宅へ郵送)で2日分の便を採取し、中央保健福祉センター6階窓口へ提出してください。
 日程 ①2月26日㊤ 9:00～11:00
 ②3月10日㊤ 9:00～11:00
 対象、料金 ①と同じ
 申込 提出日の10日前までに電話で健康づくり課へ

※①～④とも同一検診の受診は年度内(4月1日～翌年3月

31日)に1回だけ。職場等で同様の検診を受診できる人は対象外となる場合があります。

※①～④とも本市国保加入者、生活保護受給者、市民税非課税世帯の人は無料(保険証か証明書が必要です)。

⑤胃がんリスク検診(血液検査)

日程 3月18日㊤ 9:00～10:30
 場所 中央保健福祉センター
 対象 40～69歳の市民
 ※食道・胃・十二指腸疾患等を治療中の人や腎不全、ピロリ菌検査を受けたことがある人などは対象外です。

料金 1,000円
 定員 20人(応募多数の場合抽選)
 申込 はがき(1人1枚まで)かEメール(kenkou@city.sasebo.lg.jp)に住所、氏名、郵便番号、生年月日、電話番号、「胃がんリスク検診」を明記して、2月26日㊤までに(必着)健康づくり課(〒857-8585、住所不要)へ

⑥エイズ・性感染症相談・検査(匿名、無料)

【相談】 ☎0120-104-783(平日8:30～17:15)
 Eメール shc783@city.sasebo.lg.jp
 【エイズ・クラミジア・梅毒抗体検査】(要予約)
 日程 火曜13:15～16:15 木曜9:00～11:00(祝日を除く)
 場所 中央保健福祉センター
 【夜間検査】(要予約)
 日程 2月18日㊤ 17:00～19:00
 場所 中央保健福祉センター

⑦成人歯科健診、歯科相談(無料)

日程 火曜9:00～11:00
 場所 中央保健福祉センター
 申込 電話か直接健康づくり課へ
 ※歯科健診は不定期で実施。詳しくはお尋ねください。

⑧乳幼児健診(約1カ月前に該当者に通知します)

4カ月児健診 対象 3～4カ月ごろ
 1歳6カ月児健診 対象 1歳6カ月ごろ
 3歳児健診 対象 3歳6カ月ごろ

㊤健康づくり課(①～⑦) ㊤子ども保健課(⑧)

健康づくり

健康ウォーキング地区活動

2月11日㊤㊤相浦地区公民館(約6km)
 2月14日㊤早岐公園(約6km)
 2月15日㊤世知原支所・地区公民館(約8km)
 3月7日㊤中里皆瀬地区公民館(約6・5km)
 ※全て9時30分集合。雨天中止。
 料金 無料
 ※申し込み不要。
 ※当日は公共交通機関をご利用ください。

健康教室

日程 2月19日㊤14～15時
 場所 総合医療センター
 内容 テーマは「知っておきたい目の病気」緑内障、まぶたの垂れ・眼瞼下垂について
 料金 無料 ※申し込み不要。
 ※当日は看護師も同席しますので、日頃の悩みなどを相談できます。

㊤総合医療センター
 ☎24・1515

麻しん(はしか)・風しんワクチン定期予防接種を受けましょう
 全国的に麻しん・風しんが流行しています。「麻しん(はしか)・風しん予防接種」の定期予防接種対象年齢となっている人は対象年齢

期間内であれば無料で接種することができます。

対象 第1期Ⅱ生後12～24カ月までの人、第2期Ⅱ小学校入学1年前の人(いわゆる年長組)、第5期Ⅱ昭和47年4月2日～昭和54年4月1日生まれの男性
 ※第5期の対象者は無料クーポン券が必要です。
 ㊤健康づくり課

生活衛生

カンピロバクター食中毒に注意



カンピロバクターは鶏や牛、豚などの腸管内に生息しており、生や加熱不十分な食肉、レバー等を食べることによって感染します。カンピロバクターに感染すると比較的少ない菌数でも腸炎を発症し、腹痛、下痢、発熱等の症状を起します。冷蔵、冷凍温度下でも長期間生存し続けますが、加熱することで死滅します。調理の前には手をしっかり洗い、他の食材や調理器具への付着による二次汚染にも気を付け、「加熱」「消毒」などを徹底し、カンピロバクターによる食中毒を防ぎましょう。
 ㊤生活衛生課

相談 など

- 子どもの発達 2月22日㊤ 10:00
 ・療育相談(要予約) ※遊びの広場あり。
 ㊤子ども発達センター ☎23-3945
- 障がい福祉 ㊤障がい福祉課
 ①依存症相談(随時、障がい福祉課)
 ②佐世保断酒会
 ①2月25日㊤、3月10日㊤ 13:30
 ②2月16日㊤ 13:30、3月7日㊤ 19:00
 ③GA佐世保(ギャンブル依存当事者会)
 2月12日㊤、19日㊤、26日㊤、3月4日㊤ 19:00
 ④ギャモン結(依存症の家族、友人の会)
 2月12日㊤、19日㊤、26日㊤、3月4日㊤ 19:00
 ⑤ひきこもり家族会(あのねの木)
 2月19日㊤ 10:00
 ⑥高次脳機能障害当事者会・家族の集い
- 精神障がい者家族の会(ゆみはり会) 2月15日㊤ 13:00
 ⑧精神患者当事者会(ふたばの陽) 2月15日㊤ 13:30
 ※②①中央保健福祉センター②③④⑥
 ⑧市民活動交流プラザ(戸尾町) ⑨福祉活動プラザ(栄町) ⑦ボランティアセンター別館(花園町)。
- 医療に関する相談 ㊤保健福祉政策課
 平日8:30～17:15
 ㊤医療安全支援センター ☎25-9723
- 生活にお困りの方への支援
 就労や家庭のことなど生活上の問題で困っている人の自立を目指した支援を行います
 ㊤市社会福祉協議会 ☎23-0265

救急医療体制

休日・夜間の救急医療体制
 【市立急病診療所】 ☎25-3352
 月～土曜 20時～23時(内科・小児科)
 日曜・祝日 10時～18時(内科・小児科・外科)
 ※受付は診療終了時間の15分前まで。上記時間外は当番病院を確認(☎23-8199)して受診を。
 ※電話やインターネットから予約して待ち人数が分かる「診療予約システム」も利用できます。
 【当番病院】(輪番制) ㊤医療政策課
 内科・外科＝総合医療センター、中央病院、共済病院、労災病院、杏林病院、三川内病院
 外科＝福田外科病院、俵町浜野病院
 内科＝久保内科病院、京町内科病院、千住病院
 長崎県小児救急電話相談
 お子さんの急な病気やけがなどのとき、経験豊富な看護師がアドバイスします(診断ではありません)。
 月～土曜 18時～翌朝8時(日曜、祝日は24時間) ☎#8000ダイヤル回線 ☎095-822-3308



360°回転画像を撮りませんか?
 使い方は無限大! ウェブ・アプリ内コンテンツとして、ホームページやオンラインストアでの商品紹介、販売促進や営業ツールとしても最適です!
 PC・スマホで写真をくるくる回転させられる!
 お気軽に相談下さい!

有限会社 近代印刷
 〒857-1162 長崎県佐世保市御本町1-19
 TEL 0956-33-3939 FAX 0956-33-3962 [mail]kindai-eigy@aroma.ocn.ne.jp

佐々メモリードホール 佐々初出店!!
 SAZA MEMOLEAD HALL GRAND OPEN
 完成オープン
 令和元年8月1日から、佐世保エリア6ヶ所、葬祭場の名称が「メモリードホール」に統一されました。
 新名称 春日メモリードホール (旧 佐世保中央斎場) 佐世保市春日町1-6 TEL 0956-25-7600
 新名称 稲荷メモリードホール (旧 佐世保典礼会館) 佐世保市稲荷町23-12 TEL 0956-31-7600
 株式会社メモリード させぼ元町メモリードホール 佐世保市元町1-15 TEL 0956-23-0983

市内の名物や名所を題材にして、普段の生活の中で使える簡単な日常英会話をお知らせします。今回は季節の食材「カキ」を題材にした会話です。

Zak Oyster season is coming!
(カキのシーズンが来た～！)

Nahoko Do you like it that much?
(そんなに好きなの?)

Zak Yes!
(うん！)



Zak Do you know The Oyster Festival will be held in February too?
(カキ祭りが2月にも開催されるって知ってる?)

Nahoko Of course!
(もちろん！)

Zak It's delicious!
(おいしい！)



※カキ祭りについては、本紙1月号13ページをご覧ください。

テレビ番組「キラっ都させば」放送スケジュール

- 第1土曜 NBC 9:25～9:30 KTN 11:45～11:50
- 第2土曜 NCC 16:25～16:30 第2日曜 NIB 6:30～6:35
- 第3土曜 NBC 9:25～9:30 KTN 11:45～11:50
- 第4土曜 NCC 16:25～16:30 第4日曜 NIB 6:30～6:35

※上記内容を1カ月先行して放送しています。

※「キラっ都させば」と文字情報の「させば市政だより」は週替わりで放送しています。

※YouTube版はこちらからどうぞ。



入港日時	出港日時	船名(トン数)	定員(人)
1日⊕ 9:00	1日⊕ 20:00	チャイニーズ・タイشان (24,427)	927
11日⊕ 8:00	11日⊕ 17:00	★スペクトラム・オブ・ザ・シーズ (169,379)	4,246
12日⊕ 8:00	12日⊕ 18:00	ピアノ・ランド (69,840)	1,928
13日⊕ 8:00	13日⊕ 17:00	ウェステルダム (82,305)	2,503
16日⊕ 8:00	16日⊕ 18:00	コスタ・ベネチア (135,225)	5,260
22日⊕ 8:00	22日⊕ 18:00	コスタ・ベネチア (135,225)	5,260
24日⊕ 9:00	24日⊕ 20:00	チャイニーズ・タイشان (24,427)	927
27日⊕ 11:00	27日⊕ 20:00	コスタ・ネオロマンチカ (56,769)	1,800

※★印は佐世保港初寄港のクルーズ船。

18時までに帰港予定の場合は出港の約30分前からお見送りイベントを実施します。車で来場する場合は出港の約30分前から接岸場所付近に駐車できますので、交通整理員の案内に従ってご来場ください。



クルーズ船寄港関係 みなと振興・管理課 ☎ 22-6127

お見送りイベントなど 観光課 ☎ 24-1111

人の動き (1月1日 現在)

- 総人口 246,567人(前月比 - 240人)
男性 116,898人(-120人)、女性 129,669人(-120人)
- 世帯数 105,310世帯(前月比 - 93世帯)
- 12月中の動き
転入 449人、転出 570人、出生 155人、死亡 274人



昭和47年8月に開園し、約47年という長い年月、市民の皆さまに親しまれてきた「佐世保市交通公園」が、昨年12月28日をもって閉園いたしました。

開園した昭和40年代は、「交通戦争」という言葉が流行語となったように、昭和45年には日本全国の交通事故死者数が16,765人と最多になりました(交通事故死者数が日清戦争の戦死者数13,309人よりも多かったため、「交通戦争」という言葉が使われたそうです)。ちなみに、昨年は3,532人と全国統計を始めた昭和23年以来、最も少なかったそうです。

このように昭和40年代は自動車事故が深刻な社会問題となっており、特に子どもの死亡事故が多かったことから、子どもたちが交通ルールを学ぶ場として「交通公園」が整備・開園されました。

しかし、近年、交通公園を取り巻く環境は、少子高齢化など社会構造の変化や交通事故件数の減少、施設の老朽化等による名切地区再整備事業の開始など開園当初から大きく変化しており、これらを総合的に勘案した結果、このたび閉園することになりました。

親子一緒にゴーカートを楽しまれるなど、交通公園にさまざまな思い出をお持ちの皆さまには大変寂しく感じられていると思いますが、時代の変化に合わせて新しい交通安全学習の場「交通安全学習館」としてスタートいたしましたので、どうかご理解をいただきますようよろしくお願いいたします(ゴーカート場は「えぼしスポーツの里」内にも設置



シミュレーター機器を使用し、歩行者目線で道路交通の危険性を体験する朝長市長と子どもたち

していますのでどうぞご利用ください。料金1周430円)。

さて、1月6日(月)から新たに開館した「交通安全学習館」では、「交通安全教育シミュレーター機器」を使用し、学習館での体験学習はもとより、保育所や幼稚園などに交通安全教育指導員が出張して幼児の交通安全教育を行うこととしています。また、地区公民館や町内公民館などにおいても、出前講座として高齢者を対象とした交通安全教育に取り組んでまいります。

本市では、交通事故の件数、死者数ともに減少傾向にありますが、小さなお子さまや高齢者の方が巻き込まれる痛ましい事故は依然として発生しており、こうした交通事故に市民の皆さまが遭われることのないように、質の高い交通安全教育事業を展開してまいりますので、ご協力をよろしくお願いいたします。

佐世保市長 朝長 則男

徳育通信 95 聞いて「徳」する話 56 温かな気持ちの交流を

以前、広報させば(令和元年8月号)の徳育通信で、中学生がバスの中でお年寄りを支えた話を読みましたが、先日私がバスに乗ったとき、たまたま正反対の光景を見て驚きました。そのとき乗っていたバスの中に、中学生か高校生が全員ジャージ姿で乗車してきて、これから部活の練習に行く様子でした。

学生たちの他にも一般の方が4人ほど座っていましたが、2人用の座席に座った全員がそれぞれ席の隣に荷物を置いており、横に乗客が立っても知らん顔でスマートフォンを打っていました。その後も次々と中年や高齢の方、つえを突いた方も乗車してきましたが、誰一人、2人席の隣に置いた荷物をよけて着席を促す人はいません

でした。注意しようかと思いましたが、集団で席に座っていて脅威を感じてしまい、できませんでした。おそらく一人でも席を譲る人がいれば続く人もいたかと思いますが、残念な光景でした。どこに行っても温かな気持ちの交流があればいいなと改めて思いました。

匿名希望

お詫びと訂正

本紙1月号と共に各世帯に配布した「令和2年 徳育カレンダー」(7月)の標語作者名を「永松夢羅」と掲載しましたが、正しくは「松永夢羅」さんでした。お詫びして訂正します。

佐世保徳育推進会議 ☎ 23-2856