

継続！  
新機能追加！



# させぼ eコイン

市内の店舗で買い物ができる「させぼeコイン」の、さらなる普及促進のため、令和5年度に引き続きチャージ額に対して10%のポイントを発行するほか、ユーザーの利便性向上と市内加盟店の利用促進のため新機能を追加します。佐世保の経済循環の促進と地域活性化につながる「させぼeコイン」を、どうぞご利用ください。

令和6年度10%ポイント発行

令和6年4月1日(月)～

令和6年度実装予定の新機能

### ① ユーザー間の送金機能

コイン送金機能が付与されることで、割り勘や寄付をすることが可能になります



### ② 加盟店によるポイント発行

加盟店の営業ツールとして、個店や複数店舗でポイント原資を負担し、それぞれの店舗でしか使えない独自ポイントを発行できるようになります



### ③ 十八親和銀行口座チャージ

十八親和銀行口座からアプリ内でチャージできるようになります



※新機能の開始時期や口座連携方法など、詳しくはさせぼeコインアプリや市HPで案内します。  
※ポイント発行が終了し、チャージ時にポイントが付与されなくなってもチャージは継続して行うことができます。



させぼeコイン  
問い合わせフォーム

問い合わせ させぼeコイン事務局 ☎ 050-3188-7205

#### 人の動き (2月1日 現在)

- 総人口 232,761人 (前月比-466人)  
男性 110,373人 (-265人)、女性 122,388人 (-201人)
- 世帯数 103,055世帯 (前月比-194世帯)
- 1月中の動き  
転入 421人、転出 638人、出生 115人、死亡 364人

#### 編集・発行

令和6年3月1日発行 佐世保市総務部広報広聴課  
〒857-8585 (市役所専用) 長崎県佐世保市八幡町1-10  
TEL 0956-24-1111 FAX 0956-25-2184  
印刷/有立山印刷

市広報  
ポータル  
ページ



広報させぼ PUBLIC RELATIONS SASEBO

# 佐世保

2024  
3  
vol.880



特集 佐世保で農業を  
始めてみませんか

就農支援制度を利用し、イチゴ農家になった松尾さん

P9 お知らせ  
災害への備えを見直しましょう

P11 イベント情報 (長崎ヴェルカ「佐世保 THANKS GAME！」)

P23 広聴 (市民の皆さんの声が改善へのヒントになります！)



長崎ヴェルカ  
サイン入り  
ユニフォームと  
ペア観戦チケット

P22

※カラー未定。画像はイメージです。



特集

# 佐世保で 農業を始めてみませんか



松尾さんが育てるイチゴ



花粉を運ぶミツバチの巣箱



イチゴの花とミツバチ



長ネギの出荷作業

「定年後は農業をしたい」や「自分で育てた野菜や果物を使ったレストランやカフェを開きたい」など、農業に興味を持ったことはありませんか。「就農」とは、農業を仕事にするという意味で、農林水産省によると、令和4年は全国で4万人を超える人が新規に就農しました。

長崎県や佐世保市では、農業に興味がある人や農業で生計を立てたいと思っている人からの就農相談を受けたり、就農に向けた研修や支援を行ったりしています。

今回の特集では、県や本市の制度を利用した就農までの流れを紹介するほか、制度を利用してイチゴ農家に転職した松尾正樹さんや、働きながら農業研修を受けている森みほ子さん、森さんの育成支援を行う農業士の内山田亜紀子さんに伺った話を紹介します。

## 新規就農の流れ

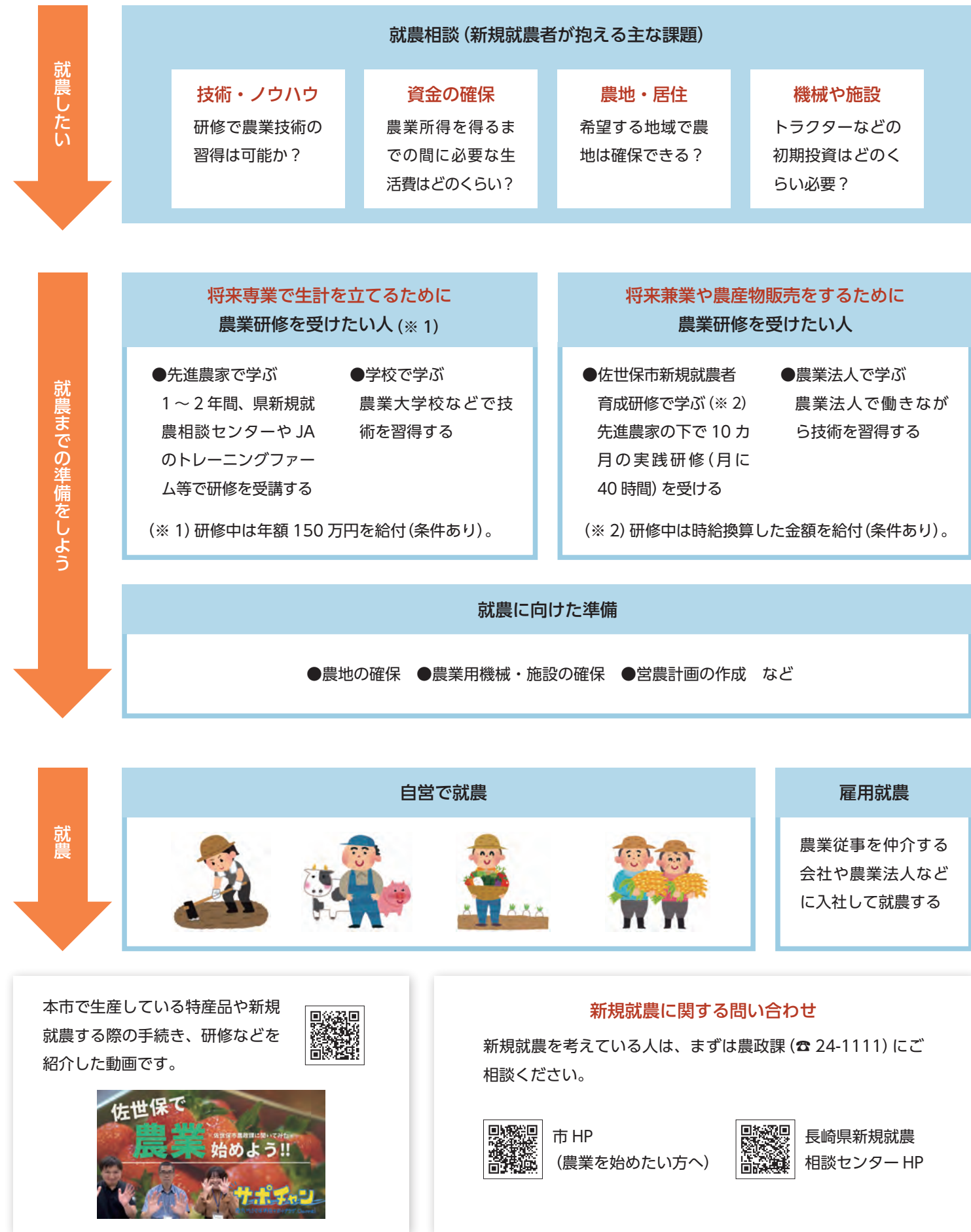



## 仕事を辞めて新規就農した方に話を聞きました



### おいしいイチゴを 全国の人にお届けしたい

イチゴ農家(就農3年目)  
松尾 正樹さん

#### 転職のきっかけは就農相談

もともと生き物を育てることが好きで、農業を始めたいなら就農センター(長崎県新規就農相談センター)に行くといいと教えてもらったことが、農業への転職を考えるきっかけでした。祖父が米作りをしていたので、農作物を収穫する喜びを知る環境で育ちました。そのこともあって、農業を始めることへの抵抗などはありませんでした。

おいしいものを作ることに興味があり、購入してくれた人を笑顔にしたいと思ったことと、自分自身の生活を考えた時に、一定の収入が得られるものを育てようと思ったことから、イチゴ農家を目指しました。

#### 思い切って会社を辞めて研修へ

就農センターでは1年間の研修を受け、最初の2カ月は肥料や病害虫、植物の栽培など農業の「基本の基」を学びました。この時、自宅と就農センターを往復する必要があったことから、思い切って仕事を辞めました。研修受講中は県からの給付金を受けることができたため、生活費を補うことができました。

#### 師匠の存在がなによりも心強かった

就農後、1年目は農地の賃借や水利権の確保、必要な道具をそろえることなど、いろいろと大変でした。1年間の研修受講で本当にやっていけるのかという不安もありました。

作業の流れを考え、農作物を作り上げていく段取りを自分自身でどこまでできるのか、悩むことも多くありましたが、師匠であるイチゴ農家の松田真さん(農業士)が近くに来てくれたことが何より心強かったです。時には不安になることもありますが、私のことを気に掛けてくれる師匠の存在があるからこそ、今につながっています。

イチゴ生産のスタートとなる苗作りでは、荒れた土地を整えることから始めました。分からないことがあれば、その都度助言をいただきながら作業を進めていきました。ま

だまだ未熟ですが、伸びしろは無限だと思っているので、さまざまな人との関わりを持つ中で成長していきたいです。

#### お世話になった人に感謝の気持ちを伝えたい

仕事を手伝ってくれる妻、そして、お互いの両親、知人に感謝しています。また、県や市、JAなどの関係機関、師匠をはじめとする先輩農家、地域の皆さんが、私のことを受け入れてくれ、また優しく対応してくれるので、とても良い環境で仕事できています。初めてイチゴを収穫した時、お世話になった皆さんにイチゴを持っていきましたが、大変喜んでくれました。

#### 一生懸命イチゴを育てていきたい

令和4年1月に就農を開始し、その年の6月頃から苗作りを始め、9月にはハウス内へ定植、11月末から収穫・出荷を行いました。今(取材時)は2回目の収穫・出荷を迎えています。振り返ると、イチゴ農家として道を歩み始めて、2年がたちました。

これからもおいしいイチゴをたくさん作って、全国の人にイチゴを届けていきたいと思っています。収穫量アップを目標にしていますので、今後は徐々に苗の数を増やし、日々、努力を怠らないよう一生懸命イチゴを育てていきたいと思っています。

(取材日 1月17日)

#### 取材時の様子



紙面に載せられなかった話や、ハウス内の様子を動画で紹介します。



## 仕事をしながら農業研修を受けている方と農業士に話を聞きました

研修生(介護施設勤務)

森 みほ子さん

農業士

内山田 亜紀子さん



森さん(左)と内山田さん(右)

介護の仕事をしていて、食事が心身の健康を維持していく効用があることを日々実感しています。以前から、利用されていない田んぼで何か作物を作れないか、仕事が休みの日に何かできることはないかと思って過ごしていました。

インターネットで農業をする人の動画が目にとまり、農業に関するさまざまな情報を調べました。そこで、働きながら農業研修が受けられる事業が佐世保市にあることを知り、行動を起こさないといけないと思い、市ホームページで問い合わせました。

すぐに市の農政課から連絡が来て、就農相談の日程を組んでもらいました。相談してみて、自分に農業をしたいという思いが確実にあることに気がきました。

研修受け入れ先として、露地野菜農家の内山田さんを紹介していただきました。仕事ที่ไม่規則なシフト勤務のため、1日8時間の研修は、仕事の休みの日に合わせて設定していただいています。内山田さんは生育管理における葉掛けや、収穫物の配送にかかるトラックの運転などパワフルに働いておられ、同世代の女性として大変に刺激を受けています。まだ研修を受け始めたばかりですが、少しでも多くの知識や技術を身に付け、経営者としての感覚も学んでいけるよう努めています。

現在の仕事をリタイアした後は、農産物販売で所得を上げられる営農者になりたいです。

夫にも農業と一緒にやろうと話をしているので、地域農業を支える家族経営をやっけいき、充実した人生を送りたいですね。

(取材日 1月17日)

特集に関する問い合わせ 農政課 ☎ 24-1111

ミカン農家の長女に生まれた私は、高校卒業後、果樹試験場で2年間の研修を受けて実家に戻りました。現在は果樹から露地野菜に移行して営農しており、ブロッコリーや長ネギ、サツマイモなど多くの品目をスーパーや直売所などへ出荷しています。

農業を経営する中で、度重なる自然災害によって農産物が出荷できなくなったり、施設が損壊したりするなど、体力だけでなく精神的なダメージを受けたこともあります。農業には、資金繰りに苦慮しながらも前に進むしかないという厳しい一面もあります。それらの苦難を乗り越えられたのは、今でも現役でトラクターを運転する86歳の父や地域の農家の皆さんと励まし合ってきたからです。販売を通じて、お客さんと直接触れ合う中で「おいしい」と言ってもらえることも励みになりました。購入した人から何度も注文が入ったり、手紙で喜びのお便りをいただいたりした時は、農業生産者で良かったと思う瞬間です。

平成14年に農業士となり、自身の経営と並行して新規就農者を育成する役割を担っています。農業高校や農業大学校の実習生を2~3週間預かり、実践農業を体験してもらうなどの活動をしています。

今回は、一から農業を始めたいという森さんを受け入れることになりました。市の農政課から「農業専業で生計を立てていく人ではない」と聞いた時に「指導する必要があるのかな?」と疑問に感じましたが、佐世保市の新規就農者を育成・支援する事業との説明を受け、多様な人材が就農できる良い制度であることを知りました。森さんのように就農に興味を持ってくれる人が増えれば良いと思います。

(取材日 1月17日)







### 低所得者支援および定額減税を補足する給付金を支給

エネルギー・食料品価格などの物価高騰による負担軽減のため、次の対象世帯に臨時給付金を支給します。

給付金	①住民税均等割のみ課税世帯臨時給付金	②住民税非課税世帯・住民税均等割のみ課税世帯へのこども加算臨時給付金
対象	次の要件に全て該当する世帯 ・令和5年12月1日時点で佐世保市の住民基本台帳に登録されている世帯 ・令和5年度分の住民税が「均等割のみ課税者」または「均等割のみ課税者および非課税者」で構成されている世帯 ※住民税課税者の扶養親族等だけからなる世帯を除く。	次の要件に全て該当し、対象児童がいる世帯 ・令和5年12月1日時点で佐世保市の住民基本台帳に登録されている世帯 ・住民税非課税世帯または住民税均等割のみ課税世帯への給付金の支給対象となっている世帯 【対象児童】 支給対象者(世帯主)の世帯員である18歳以下の児童(平成17年4月2日以降に生まれた児童)
支給額	1世帯当たり10万円	対象児童1人当たり5万円
申請方法	2月末から順次、対象世帯へ確認書などを送付しています。確認書に必要事項を記入して返送するか、オンラインで申請してください ※②ですでに住民税非課税世帯等への給付金を口座振替で受給している世帯は、手続き不要です。「支給のお知らせ」を送付しますので、内容を確認してください。	
支給日	手続きが必要な世帯：確認書を受領し審査した後、3月上旬から順次支給 手続きが不要な世帯：「支給のお知らせ」に記載する支給日	

※詳しくは市HPをご覧ください。佐世保市臨時給付金コールセンターにお尋ねください。



佐世保市臨時給付金コールセンター  
☎050-3114-6566 (平日9時～17時)

### 3月、4月の休日窓口をご利用ください

引越時期の混雑を避けるため、市役所と中央保健福祉センターの休日窓口をご利用ください。

開庁日 3月31日(日)、4月7日(日)9時～16時

窓口	取り扱い業務
戸籍住民窓口課 (本庁舎1階)	転入転出等住民異動、戸籍届、印鑑登録、証明書交付 ※マイナンバーカード・パスポートの申請・交付や、住民票・戸籍証明書の広域交付の取り扱いはできません。
学校教育課 (本庁舎11階)	新小・中学1年生の就学通知書の交付、指定外通学の相談
子ども支援課 (中央保健福祉センター4階)	児童手当、児童扶養手当、福祉医療(乳幼児、小・中学生、高校生等、ひとり親家庭)
保育幼稚園課 (中央保健福祉センター4階)	保育所等入所相談

※他の関係機関への問い合わせが必要な手続きは、後日改めて来庁していただく場合があります。

戸籍住民窓口課 ☎24-1111

### 東彼杵道路(佐世保市～東彼杵町)環境影響評価方法書の縦覧・説明会

東彼杵道路(佐世保市～東彼杵町)の整備に当たり、環境保全の観点からより良い事業計画とするため、事業が周辺環境に与える影響の調査・予測・評価を行っています(環境アセスメント)。今回、環境アセスメント手続きのうち、環境影響評価方法書について意見を募集するため、方法書の縦覧と説明会が実施されます。

#### 東彼杵道路(佐世保市～東彼杵町)の概要

県北地域と県央地域を結び、産業振興や生活利便性向上、救急医療活動の支援などの機能・役割を担う道路です。

#### 環境影響評価方法書とは

どのような項目について、どのような方法で調査・予測・評価をしていくのかという計画を示したものです。

#### 方法書の縦覧

期 間 2月27日(火)～3月27日(水)の平日

場 所 佐世保市役所土木政策課 など

#### 説明会の開催

日 程 3月18日(月)19時 ※事前申し込み不要。

場 所 宮地区コミュニティセンター

#### 意見書の提出

提出方法 郵送(〒850-8570、長崎市尾上町3-1)かEメール(s08180@pref.nagasaki.lg.jp)または直接県都市政策課へ

切 4月10日(水)17時(当日消印有効)  
※方法書の縦覧や説明会は、川棚町や東彼杵町などでも実施されます。詳しくは県HPをご覧ください。



県HP  
(記者発表)

県都市政策課 ☎095-894-3033

土木政策課 ☎24-1111

### 3月1日(金)から戸籍証明書等の広域交付ができるようになります

3月1日(金)から本籍地以外の市区町村の窓口で、戸籍証明書や除籍証明書を請求できるようになります。

※コンピュータ化されていない一部の戸籍・除籍は除く。

※一部事項証明書、個人事項証明書は請求できません。

#### 広域交付で請求できる人

本人、配偶者、父母・祖父母など(直系尊属)、子・孫など(直系卑属)

#### 利用に当たっての注意事項

・請求できる人本人が市区町村の戸籍担当窓口で請求する必要があります

・郵送や代理人による請求はできません

・本人確認のため、顔写真付きの身分証明書の提示が必要です(運転免許証、マイナンバーカードなど)

※本市では、本庁舎や支所、宇久行政センターで請求できる証明書が異なります。



市HP  
(戸籍広域交付)

戸籍住民窓口課 ☎24-1111

### 市職員採用試験

試験日 4月14日(日)

受付期間 3月1日(金)～31日(日)

試験会場 長崎国際大学

応募方法 ぴったりサービス(電子申請)

職種	採用予定
事務職(大学)	若干名
土木(大学、UJI)	若干名
建築(大学、UJI)	若干名
保育士	1人程度
薬剤師	1人程度
獣医師	2人程度
獣医師(宇久家畜診療所)	若干名

※詳しくは市HPをご覧ください。



市HP  
(市職員採用)

職員課 ☎24-1111

# 狂犬病予防集合注射日程



生後 91 日以上飼育された犬は、毎年 1 回の狂犬病予防注射が義務付けられています。下記日程表の会場(どの会場でも接種できます)か、各動物病院で接種をお願いします。  
 ※昨年と場所や時間を変更している会場がありますので、ご注意ください。  
 ※荒天などによって集合注射を延期または中止する場合があります。

実施日	会場	時間
4月10日 (水)	鹿町町活性化センター	9:20 ~ 9:45
	西海橋町内公民館	9:30 ~ 9:45
	南鹿町公民館	10:00 ~ 10:15
	針尾支所	10:00 ~ 10:20
	長串公民館	10:30 ~ 10:45
	東明公園	10:35 ~ 10:50
4月11日 (木)	俵ヶ浦町公民館	9:20 ~ 9:35
	江迎地区コミュニティセンター	9:20 ~ 9:45
	野崎町公民館	9:50 ~ 10:05
	志戸氏公民館	10:00 ~ 10:15
	庵浦町公民館	10:20 ~ 10:35
	上直谷公民館	10:30 ~ 10:50
4月14日 (日)	相浦地区コミュニティセンター	9:00 ~ 9:45
	崎辺地区コミュニティセンター	9:20 ~ 9:50
	早岐支所	9:20 ~ 10:05
	小佐々ふれあいセンター (旧漁村センター)	10:10 ~ 10:25
	日宇支所	10:10 ~ 10:45
	広田地区コミュニティセンター	10:20 ~ 10:55
	旧鹿町支所	10:55 ~ 11:20
	日宇地区コミュニティセンター 体育室(もみじが丘町)	11:00 ~ 11:40
	宮地区コミュニティセンター	11:15 ~ 11:40
	江迎地区文化会館インフィニタス	13:00 ~ 13:25
	大野地区コミュニティセンター	13:20 ~ 14:00
	三川内支所	13:30 ~ 14:15
	吉井健康館	13:40 ~ 14:15
	柚木支所	14:20 ~ 15:00
	若竹台公民館	14:35 ~ 15:10
	世知原地区コミュニティセンター	14:40 ~ 15:15
	潜木町公民館	15:15 ~ 15:30

実施日	会場	時間
4月16日 (火)	鹿子前町2組公民館	9:10 ~ 9:25
	江上地区コミュニティセンター	9:20 ~ 9:40
	愛宕地区コミュニティセンター	9:40 ~ 9:55
	南風崎町一区公民館	9:55 ~ 10:10
	船越町公民館	10:10 ~ 10:30
	宮津町公民館	10:25 ~ 10:40
4月17日 (水)	鹿町町禰崎公民館	9:20 ~ 9:35
	大岳台公民館	9:20 ~ 9:40
	小佐々町神崎地区公民館	9:50 ~ 10:05
	東浜町一組公民館	9:55 ~ 10:10
	小佐々町田原地区公民館	10:25 ~ 10:40
	木風町2組公民館	10:30 ~ 10:45
4月18日 (木)	黒島港	14:00 ~ 14:15
	黒島支所	14:25 ~ 14:50
	高島港	16:10 ~ 16:30
4月23日 (火)	浅子町公民館	9:15 ~ 9:30
	山澄地区コミュニティセンター	9:25 ~ 9:50
	小佐々町新田公民館	9:45 ~ 10:00
	総合教育センター	10:10 ~ 10:35
	相浦ニュータウン公民館	10:20 ~ 10:35
	北地区コミュニティセンター	10:50 ~ 11:10
4月24日 (水)	下本山公民館	9:15 ~ 9:30
	上原町公民館	9:20 ~ 9:35
	吉田乃館	9:50 ~ 10:10
5月12日 (日)	花高第3公園	9:50 ~ 10:20
	岩谷口地区集会所	10:25 ~ 10:40
	三川内山公園	10:40 ~ 11:00
	宇久行政センター	13:40 ~ 14:40
	本飯良公民館	15:10 ~ 15:30
	※5月12日(日)に高速船が欠航した場合、5月19日(日)に延期します。	

- 上記会場での料金は 3,350 円(注射済票交付手数料 550 円+技術料 2,800 円)の予定です。動物病院での料金は各動物病院にお尋ねください
- 市内・平戸市・松浦市(一部)以外の動物病院で注射を受けた場合は、狂犬病予防注射証明書と手数料 550 円を添えて動物愛護センターまたは生活衛生課で注射済票の交付を受けてください(集合注射会場では、証明書による注射済票の交付はできません)

- 予防注射が初めての犬は登録が必要ですので、上記会場か市内・平戸市・松浦市(一部)の動物病院で登録し、注射を受けてください(登録料 3,000 円)
- 本市以外で登録が済んでいる犬は、注射前に動物愛護センターか生活衛生課で「犬の転入届」を済ませてください(上記会場や動物病院では手続きできません)
- 予防注射の際に犬の健康状態に不安がある場合は注射会場か、かかりつけの獣医師にご相談ください

動物愛護センター ☎ 42-3300、生活衛生課 ☎ 24-1111

## 災害への備えを見直しましょう

ことし 1 月に発生した令和 6 年能登半島地震によって、各地に多大な被害が発生しました。地震はいつどこで起こるか分かりません。また、近年の異常気象によって、風水害のリスクも高まっています。災害への対策には「起こらないだろう」ではなく「起こるかもしれない」という意識が大切です。明日は我が身という危機感を持ち、災害に備えましょう。



市 HP  
(防災情報)

### 1 自宅の防災対策を行いましょ



阪神淡路大震災で亡くなられた方の約 8 割は、家屋の倒壊や家具等の転倒による圧迫死でした。そのような被害を防止するための対策を紹介します。

- 建物の耐震化  
昭和 56 年以前の建物は、旧耐震基準で建てられており、耐震性が不十分なものが多く存在します。地震に備えるために、耐震診断を受けて耐震性能を把握し、必要に応じ耐震補強工事を行うことを検討しましょう
- 家具の転倒・落下防止対策  
L 字金具やベルト式器具を使用し、家具を固定することが望ましいですが、難しい場合は滑り止めシートと突っ張り棒などの組み合わせも有効です。また、家具の転倒方向を予測したレイアウトにすることで、負傷の防止や逃げ道の確保につながります

### 2 備蓄品・非常持ち出しバッグを準備しましょ

- 備蓄品の一例(1 人分)  
水(3L × 3 日分)、米(2kg で約 27 食分)、缶詰、カセットコンロ、簡易トイレ、ビニール袋、トイレトペーパー など
- 非常持ち出しバッグの一例  
飲料水、食料品(カップ麺、缶詰など)、常備薬、毛布、タオル、貴重品(通帳、印鑑、現金、健康保険証など)、マスク、懐中電灯、携帯ラジオ、生理用品、紙おむつ・ミルク(乳幼児用)、モバイルバッテリー など  
※自宅の玄関付近に置くと、いざという時にすぐに持ち出せます。

### 3 災害時の避難行動を確認しましょ

災害時に慌てないように、あらかじめどのように行動するかを決めておくことが重要です。ハザードマップでお住まいの地域にどのような災害リスクがあるかを確認しておきましょう。また、親戚宅や知人宅、ホテルなど安全な区域にある建物を事前に確認し、避難について検討しておくことが、いざという時のより早い行動につながります。

### 4 必要な情報の入手手段を確保しておきましょ

- 防災ラジオ  
避難情報など、防災行政無線の放送内容を自動受信して聞くことができるラジオです。希望世帯に無償で貸与しています
- 佐世保市防災ポータル  
発表中の気象情報や避難情報、避難所の開設状況を掲載しています。その他、停電情報や道路情報等防災関連のリンク集も掲載しています
- 佐世保市防災情報メール  
避難情報など、防災行政無線の放送内容を電子メールで配信するサービスです。メールアドレスを登録すれば、無料で利用できます



防災危機管理局(災害への備え)、  
建築指導課(建物の耐震化) ☎ 24-1111

## 令和 6 年能登半島地震義援金を受け付けています

- 受付期間** 令和 6 年 1 月 9 日(火) ~ 当面の間  
8 時 30 分 ~ 17 時 15 分  
※市役所が閉庁日の受け付けは行っていませんので、ご注意ください。  
※させぼ市民活動交流プラザは開館日時が異なりますので、ご注意ください。
- 設置場所** 市役所本庁舎 1 階壁画前、中央保健福祉センター
- 1 階受付、市内 16 支所、宇久行政センター、市内 12 コミュニティセンター、させぼ市民活動交流プラザ
- ※皆さまの善意で集められた義援金は、日本赤十字社を通じて被災地へ送ります。



市 HP  
(義援金受け付け)

コミュニティ・協働推進課 ☎ 24-1111



## 令和6年佐世保市成人式典



1月7日(日)、本市はハウステンボス歌劇大劇場で「令和6年佐世保市成人式典」を開催し、二十歳を迎える皆さんの門出を祝福しました。

同年代の成人式典検討委員10人が式典の企画・運営を行い、1,920人が参加しました。会場では、二十歳の皆さんが友人との久しぶりの再会を喜び姿が見られました。

「二十歳の決意」では、検討委員3人がそれぞれの抱負を述べ、宮島市長は「思いやりと感謝の心を忘れずに、新しい時代を切り開いてください」と激励の言葉を贈りました。

## NEO 朝市

1月20日(土)、佐世保市民の台所として親しまれている佐世保朝市で、「(おそらく)日本一早いマルシェ NEO 朝市」が開催されました。

NEO 朝市は、佐世保の魅力的な地域資源である朝市を若い世代に親しんでもらうきっかけになればと開催されたもので、昔ながらの朝市の露店や、市内外店舗の出店など、昔と今が交わるイベントとなっています。

当日は、朝市伝統の「朝市復刻うどん」が販売され、朝早くにも関わらず、買い物や食事を楽しむ多くの人たちでにぎわいました。



## Socio Future 株式会社 佐世保事業所増設



1月31日(水)、本市の誘致企業で、金融機関のコールセンター業務や事務効率化業務などを行っている ソシオ Socio Future 株式会社(本社：東京都)が、佐世保事業所の増設に伴う内覧会を行いました。同社は市内高校生の新卒採用(定着率100%)や、障がい者の雇用を積極的に行っており、今回の増設で新たに200人の雇用を予定しています。

同社の中野裕会長は「真面目で一生懸命というのは佐世保の風土。社員が挑戦できる環境をつくりたい」と話し、宮島市長は「本市の雇用の場を広げていただいております。市としても支援していきたい」と話しました。

## イベント情報

## 長崎ヴェルカ ホームゲーム「佐世保 THANKS GAME !」

長崎ヴェルカの練習拠点である佐世保で、2023-24シーズンのホーム最終戦が行われます。B3優勝、B1昇格を見守っていただいた佐世保の皆さまへ感謝の気持ちをお伝える2日間です。多くのご来場をお待ちしています。

日程 4月27日⑤ 16時5分試合開始

4月28日⑥ 14時5分試合開始

場所 体育文化館

内容 対戦相手：大阪エヴェッサ

料金 大人2,000円～20,000円、小学生～高校生1,700円～3,000円

申込 チケットは3月1日⑤から順次販売予定です

📍長崎ヴェルカ ☎050-3625-2948



長崎ヴェルカ HP

## 100万本のチューリップ祭



ハウステンボスの代表的な景観の「フラワーロード」では、色とりどりのチューリップと共に、こしはアーティストの生演奏をお楽しみいただけます。優美な音色と絵に描いたような異国のワンシーンをご鑑賞ください。また、チューリップの景観をますます華やかにする彩り豊かなスイーツが登場。スイーツを片手に花の街を散策すれば、心躍るひと時を過ごすことができます。3月中旬から4月上旬には「ハウステンボス」の名を冠したオリジナルのチューリップや、宮殿「パレス ハウステンボス」前に色鮮やかなチューリップ花壇が登場するなど、場内のチューリップがさらに見頃を迎えます。

日程 2月9日⑤～4月7日⑥

📍ハウステンボス総合案内ナビダイヤル ☎0570-064-110

## 震災特別番組「星よりも、遠くへ」

東日本大震災の星空と被災者たちを描いた、プラネタリウム版ドキュメンタリー作品を放映します。

日程 3月10日⑥、11日⑥、13日⑥、14日⑥、15日⑥、16日⑥  
15時～15時45分、3月10日⑥、11日⑥、16日⑥ 11時10分～11時55分、3月11日⑥ 18時～18時45分

場所 少年科学館

定員 各回67人 料金 無料

申込 電話か市HP、または直接少年科学館へ

📍少年科学館 ☎23-1517

## 島瀬美術センター各種展示会

日程 ①3月11日⑥～17日⑥ ②3月13日⑥～17日⑥ ③3月22日⑥～24日⑥ ④3月27日⑥～31日⑥ ⑤3月27日⑥～4月7日⑥

※いずれも10時～18時(最終入館17時30分)。

場所 博物館島瀬美術センター

内容 ①百花斉放展 ②水彩画レインボークラブ展 ③硯友書道展 ④しまび教室作品展 ⑤長崎の夢！トラックデザインコンテ

スト作品展

料金 無料

📍博物館島瀬美術センター

☎22-7213

## 海きらら春の特別展

「みんな知ってるかい？貝の世界展」妖精みたいな貝や水が苦手な貝など、約30種400匹の貝の仲間たちが大集合します。

日程 3月16日⑥～5月12日⑥ 9時～18時(最終入館17時30分)

場所 九十九島水族館

料金 無料(入館料が別途必要)

📍九十九島水族館 ☎28-4187

## 飼育スタッフの貝トーク！

日程 3月16日⑥～5月12日⑥の土・日曜12時～12時15分

場所 九十九島水族館

料金 無料(入館料が別途必要)

📍九十九島水族館 ☎28-4187

## 貝展クイズラリー

日程 3月16日⑥～5月12日⑥ 9時～18時(最終入館17時30分)

場所 九十九島水族館

料金 無料(入館料が別途必要)

📍九十九島水族館 ☎28-4187



### 森きらら春の特別展

#### 「アロハ！ハワイの植物展」

ハワイ諸島の植物をテーマに、希少なハイビスカスの仲間やバナナなど48種を紹介します。

日程 3月16日④～5月6日⑤⑥9時～17時(最終入園16時30分)

場所 九十九島動植物園

料金 無料(入園料が別途必要)

④九十九島動植物園 ☎28-0011

#### ハワイの植物探検ガイド

植物担当スタッフが、ハワイ原産の植物と外来種の違いなどについて解説します。

日程 3月16日④～5月3日⑤⑥の土・日曜、祝日13時15分～13時30分

場所 九十九島動植物園

料金 無料(入園料が別途必要)

④九十九島動植物園 ☎28-0011

#### ハワイアンラリー

ハワイにちなんだ問題に答えるクイズラリーです。

日程 3月16日④～5月3日⑤⑥9時～17時(最終入園16時30分)

場所 九十九島動植物園

料金 無料(入園料が別途必要)

④九十九島動植物園 ☎28-0011

#### 天体観望会

##### 「冬と春の星空を観察しよう」

木星、すばる、冬の星座、春の星座などを観察し、当日の星空解説を行います。

日程 3月16日④18時30分～20時

場所 少年科学館

定員 50人程度

料金 高校生以上320円、小・中学生150円

申込 3月10日④以降に電話か直接少年科学館へ

④少年科学館 ☎23-1517

#### 本と星空の世界

日程 3月17日④15時～16時45分

場所 総合教育センター

内容 星空や空にまつわる本のクイズや読み語り、プラネタリウムで季節の星座解説

定員 67人

料金 高校生以上320円、4歳～中学生150円(3歳以下無料、就学前幼児は大人1人につき1人無料)

申込 電話か市HP、または直接少年科学館へ

④少年科学館 ☎23-1517

#### アルカス SASEBO ジュニアオーケストラ第12回定期演奏会

日程 3月20日⑤⑥14時開演

場所 アルカス SASEBO

対象 3歳以上

料金 【全席自由】大人1,000円、3歳～高校生無料(要入場整理券)

④アルカス SASEBO ☎42-1111

#### 春のクラゲ

九十九島で確認できるクラゲの多くは春に現れ、珍しい種類や繁殖が難しい種類がいることもあります。この時期にしか見られないクラゲを期間限定で展示し、多種多様な姿や生態を紹介します。

日程 3月23日④～4月29日⑤⑥9時～18時(最終入館17時30分)

場所 九十九島水族館

料金 無料(入館料が別途必要)

④九十九島水族館 ☎28-4187

#### 折り紙でレイを作ってみよう！

日程 3月23日④、24日⑤11時～12時

場所 九十九島動植物園

定員 各日先着10人

料金 1人100円(入園料が別途必要) ※小学生以下は保護者同伴。

申込 3月16日④から参加希望日の前日までに、九十九島動植物園HPから申し込んでください

④九十九島動植物園 ☎28-0011

#### 九十九島サロン

##### 「九十九島のトビカズラ」

日程 3月23日④14時～15時30分

場所 九十九島ビジターセンター

内容 講師=ふるさと自然の会 会長 川内野善治氏

料金 無料

④九十九島ビジターセンター

☎28-7919

#### 西海橋春のうず潮まつり



日程 3月23日④～4月7日⑤

場所 西海橋公園

④西海橋公園管理事務所 ☎58-2004

#### 自然啓発イベント(無料)

日程 3月24日⑤13時～14時45分

場所 九十九島ビジターセンター

対象 小学生以上の市民

定員 20人程度(応募多数の場合抽選)

申込 オンライン申請か電話でゼロカーボンシティ推進室へ



オンライン申請

④ゼロカーボンシティ推進室

☎31-6520

#### 日米交流演奏会 2024

##### ～Hand in Hand with Harmony～

日程 3月24日⑤13時30分～16時30分

場所 アルカス SASEBO

内容 市内の中高生と、米海軍佐世保基地のE.J. キングミドル/ハイスクールの生徒などによる合同演奏会

料金 無料

④九州防衛局企画部地方調整課地方協力確保室 ☎092-483-8816

#### 九十九島遊覧船パールフィーン

##### バックヤードツアー

普段入ることができない操舵室や機関室で、船が動く仕組みなどを船長や機関長が解説します。

日程 3月29日⑤、4月5日⑤16時15分～16時55分

場所 九十九島パールシーリゾート

定員 各日先着10人

料金 1人300円、3歳以下は無料 ※小学生以下は保護者同伴。

申込 電話で九十九島遊覧船事務所へ

④九十九島遊覧船事務所 ☎28-1999

#### トロピカル寄せ植え体験



日程 3月30日④、4月20日④11時～12時

場所 九十九島動植物園

定員 各日先着10人

料金 2,000円(入園料が別途必要)

申込 3月16日④から参加希望日の前日までに、九十九島動植物園HPから申し込んでください

④九十九島動植物園 ☎28-0011

#### 潜龍酒造蔵開き～春の陣～

日程 4月6日④、7日⑤10時～16時

場所 潜龍酒造

内容 搾りたて生原酒の限定販売、振る舞い酒、本陣屋敷の無料開放など

④潜龍酒造 ☎65-2209

#### 朝の森きらら

開園前の森きららでツキノワグマやチーターの朝の様子を観察できます。

日程 4月7日⑤、14日⑤、21日⑤、28日⑤8時～9時

場所 九十九島動植物園

定員 各日先着20人

料金 高校生以上970円、4歳～中

学生470円、3歳以下100円  
申込 3月10日④から参加希望日の前日までに、電話か九十九島動植物園HPから申し込んでください



九十九島動植物園HP

④九十九島動植物園 ☎28-0011

#### ヨットの日キャンペーン



4月10日のヨットの日に合わせ、単胴船のヨットにお得に乗船できるキャンペーンを行います。

日程 4月10日⑤10時10分頃、11時10分頃、12時10分頃、13時10分頃、14時10分頃、15時10分頃、16時10分頃

場所 九十九島パールシーリゾート

対象 4歳以上

定員 1便最大2艇、各艇先着10人  
料金 高校生以上990円、4歳～中学生500円

申込 電話で九十九島遊覧船事務所へ  
④九十九島遊覧船事務所 ☎28-1999

#### 長尾半島ガイドウォーク

##### ～トビカズラを見に行こう～

日程 4月20日④10時30分～12時  
場所 九十九島パールシーリゾート 集合

対象 小学生以上(小学3年生以下は保護者同伴)

定員 15人

料金 1人200円

申込 はがき(〒858-0922、鹿子前町1055)かファクス(28-7351)、九十九島ビジターセンターHPから申し込んでください

メ切 4月6日④

④同センター ☎28-7919

#### 子ども調査隊

##### ～島の環境を調査せよ！～

今回のテーマは、九十九島の自然とらみプロジェクト。瀬渡し船で無人島に渡り、漂着ごみを拾って分別を行います。その後、磯観察を行い、オリジナルの生き物図鑑を作ります。

日程 5月25日④12時～17時30分

場所 九十九島ビジターセンター

対象 小学3年生～中学3年生とその保護者

定員 20人(応募多数の場合抽選)

料金 高校生以上1,000円、小・中学生500円

申込 3月23日④～4月21日⑤に九十九島水族館HP応募フォームから申し込んでください



九十九島水族館HP

④九十九島水族館 ☎28-4187

#### 九十九島水族館海きらら

##### 15周年記念魚朱印ガチャ

九十九島水族館海きららのリニューアルオープン15周年を記念し、イルカやクラゲなど8種とシークレット1種のオリジナル「魚朱印」の販売を開始します。

場所 九十九島水族館

料金 1回300円

④九十九島水族館 ☎28-4187

#### 今月のおすすめ図書



ぼけますから、よろしく願います。

おかえりお母さん

信友直子 / 著(新潮社)

映画化された作品。お互いを尊重する家族の姿は、これからの暮らしに希望を与えます。

④市立図書館 ☎22-5618



佐世保中央公園リニューアル2周年

佐世保中央公園は4月1日でリニューアル2周年を迎えます。日頃から公園施設を利用し、イベントに足を運んでいただきありがとうございます。令和6年度も「市民と共にそだてる」をテーマにイベントなどの取り組みが行われますので、今後も佐世保中央公園へお越しください。

開花情報

3月中旬から桜の開花が始まり、公園も春の装いに変化します。「佐世保の中心で花を咲かそう」プロジェクトで子どもたちと一緒に植えたチューリップも開花予定です。色とりどりの佐世保中央公園を見に来てみませんか。



今後のイベント

- 3月16日(土) 15時～  
よるのワークショップ
- 3月23日(土) 10時～  
トレジャーフォレスト
- 3月18日(月)～4月5日(金) 10時～16時  
BBQ 場平日オープン利用受け付け



予約など、詳しくはこちらをご覧ください  
(NAKIRI SCAPES)



最新の情報はこちらをご覧ください  
(中央公園Instagram)

中央公園管理室 ☎ 37-8488

佐世保で頑張る若者紹介 22

家族がいるから頑張れる  
黒島を水揚げ量佐世保1位に

「漁師の祖父や父の姿を見て漁師の道に進みました」と話すのは、生まれ育った黒島で漁師をしている立石源二郎さんです。

現在は、妻の優花さんと二人三脚で漁業に取り組んでいます。

小学生の頃から手伝いで船に乗っていた立石さんは、水産科の高校に進学後、船舶免許などの資格を取得しました。独立前はお父さんの漁船に同乗し指導を受けていたようで、その頃の心境を尋ねると「父の技を盗めば父のような漁師になれると思いました。父は口数が多くなかったので教えてもらうというよりも、見て技術や漁をする場所などを覚えました」と話します。

現在、立石さんは、お父さんと同様に刺し網とイカ釣りを専門に行っています。仕事について「自分の船を持ち独立してから自由に仕事ができる幅が広がりました。今まで

佐世保市相浦漁業協同組合 黒島支所  
漁師 立石 源二郎さん  
優花さん

は父が漁に出なければ私も出られませんでした。今では自由に行きたいときに船を出せます。頑張った分だけ魚が捕れることにやりがいを感じます」と話します。

立石さんは普段夜に出漁し、朝方帰ってくる昼夜逆転の生活を送っています。妻の優花さんは「子どもが保育園にいる昼間などに刺し網に使う網を繕うなど、手伝えることをしています」、続けて源二郎さんは「妻には感謝しかありません。家族がいるので頑張れます」と家族の絆を感じる様子が伺えました。

今後の目標を尋ねると「島の高齢化と共に水揚げ量も下がっています。自分たちの頑張り次第で変わると思うので黒島を水揚げ量佐世保1位にしたいですね」と夫婦仲睦まじい様子で話してくれました。(取材日 1月25日)



取材時の様子を  
動画でもご覧ください

基地のお仕事紹介 18

女性もさまざまな場所で  
仕事ができることを示したい



「高校生の頃、少林寺拳法部として地元の祭りに参加した時に、自衛隊の広報官に声を掛けられ、駐屯地を見学したことが入隊のきっかけです」と話

すのは、陸上自衛隊 第321基地通信中隊に所属する兵庫県出身の福本彩花さんです。

福本さんは駐屯地内の各部隊から依頼される要望に合わせて、ネットワークの通信線を引いたり、システム設定をしたりして通信環境を維持・運営する業務を担うほか、格闘訓練の指導官をしています。

仕事について何うと「通信線を引くのに30分程で終了することもあれば、天井の裏や建物の間に線を通すなど大掛かりになるものは作業が丸1日かかることもあります。高所作業もあり、初めて電柱に登った時は怖かったです。また、障害時の対処方法は先輩から聞いたり勉強したりするなど、日頃から意識しています」と話します。

陸上自衛隊 西部方面システム通信群  
第102基地システム通信大隊 第321基地通信中隊  
2等陸曹 福本 彩花さん

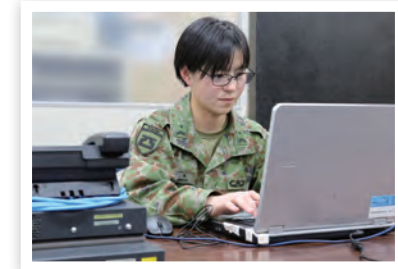

電話の通信設定を行う福本さん



取材時の様子を  
動画でも  
ご覧ください

また格闘指導官として「女性隊員が増えていますが、女性に格闘を教えられる人が少なかったため、身近で教えられる存在になりたいと思い志願し指導官になりました。後輩には格闘の指導だけでなく、女性ももっとさまざまな場所で仕事ができることを示していきたいです」と、先輩隊員として頼もしい話を聞かせてくれました。

(取材日 1月22日)

一皿で主食・主菜・副菜がそろったレシピ

黄金のちやぽトマトロフィー



作り方

- ①玉ネギは薄切り、ピーマンは輪切り、ベーコンは1cm幅に切る
- ②トマトの上部を切り、中をくり抜き、トマトの器を作る
- ③フライパンでサラダ油を熱し、目玉焼きを作る
- ④目玉焼きを取り出した③のフライパンで①を炒める
- ⑤玉ネギがしんなりしてきたら、②のトマトの中身とAを加えて味を整える
- ⑥⑤にちゃんぽん麺を入れ、炒め合わせる
- ⑦トマトの器に⑥を入れ、目玉焼きを乗せて完成

◎令和5年度ヘルシークッキングコンテスト 卵部門 最優秀賞

考えていただいた人

山崎 葵生さん(宇久高等学校2年・当時)

料理のワンポイント

くり抜いたトマトを加えることで、ケチャップの量を減らし、ヘルシーに仕上げています



材料(1人分)

玉ネギ	中 1/4 個	A	ケチャップ	18g
ピーマン	中 1/2 個		砂糖	1.5g
ベーコン	20g		おろしニンニク	5g
トマト	中 2 個		無塩バター	5g
サラダ油	小さじ 1/2		ちゃんぽん麺	1袋
卵	1 個			

1人分の栄養価

熱量 571kcal、たんぱく質 21.7g、脂質 17.5g、カルシウム 83mg、食塩相当量 1.9g

祝事、法要、接待ご予約承ります

創作料理 **KAORI** 大切なお客様の接待に...

[2名様から24名様まで個室完備] 詳しくはお問い合わせください。  
ゆっくりとした空間の中で素敵なひとときをお過ごしください。  
昼のお食事 2,200円より  
夜の懐石 6,600円より(税込)

山のかおり 土のかおり 海のかおり  
そして 人のかおり

大野 国道 島瀬  
中央保健福祉センター ● 100円文具 ● 古物 ● ハンカチ ● 田舎北会館 ますかき ●  
● 佐世保警察署

【ホームページ】 <http://t-pro-kaori.com/> 佐世保市天満町2-29シービービル2F 電話 0956-37-3500 火曜定休

人とエネルギーで佐世保のミライを変える

西部ガス佐世保株式会社

佐世保市万津町7番36号 TEL0956-23-5931  
<https://www.saibugas.co.jp/sasebo/>







## お知らせ

### 祝日の燃やせるごみの収集

3月20日(水) = 収集します  
④廃棄物減量推進課 ☎ 32-2428

### 粗大ごみ戸別有料収集予約システム

申し込みや収集日の空き状況の確認がインターネットでいつでもできます。



粗大ごみ  
収集予約システム

④廃棄物減量推進課 ☎ 32-2428

### 市県民税・国民健康保険税等の 申告受け付けは3月15日(金)まで

申告会場は中央保健福祉センター 8階講堂です。申告する人は期限内に済ませてください。混雑緩和のため会場で整理券を配付し、順次受け付けを行います(事前予約はできません)。  
※所得税の確定申告は佐世保税務署(☎ 22-2161)にお尋ねください。  
※詳しくは、本紙1月号折り込みチラシや2月号をご覧ください。

④市民税課(市県民税)  
④医療保険課(国民健康保険税)

### 固定資産税に係る

#### 土地・家屋価格などの縦覧・閲覧

令和6年度の固定資産税評価額が記載された縦覧帳簿を見ることができます。

- ①帳簿の縦覧(土地・家屋)
  - ②台帳の閲覧(土地・家屋・償却資産)
- 日程 ① 4月1日(月)～30日(水) ② 4月1日(月)～来年3月31日(月) ※いずれも平日8時30分～17時15分。  
場所 ①②資産税課、各支所、宇久行政センター(①支所、宇久行政センターは管内分だけ)

対象 ①納税者とその同居家族、納税管理人、代理人(委任状が必要) ②納税義務者とその同居家族(5月1日(水)以降は委任状が必要)、納税管理人、代理人(委任状が必要)、借地・借家人(対象物件だけ。賃貸借契約書などが必要)  
※①②とも窓口で身分証明書の提示が必要です。納税通知書や課税資産明細書がある人は持参してください。

④資産税課

### 固定資産税路線価格と 標準宅地の価格閲覧

日程 4月1日(月)以降の平日8時30分～17時15分  
場所 資産税課、行政資料閲覧コーナー  
④資産税課

### 軽自動車の廃車や名義変更

軽自動車税(種別割)は4月1日現在の所有者に課税されます。名義変更や廃車、転出、盗難に遭ったなどの場合は、3月29日(木)までに手続きしてください。  
※原付バイク・小型特殊車を廃車するときは、ナンバープレートを取り外して返納してください。  
④資産税課(125cc以下のバイク、小型特殊車)  
④佐世保自動車検査登録事務所(125ccを超えるバイク) ☎ 050-5540-2084  
④軽自動車協会(軽三輪・軽四輪) ☎ 31-1385

### 軽自動車税(種別割)の減免

身体障害者手帳等を持つ人のためや、公益のために使用する軽自動車等は、軽自動車税(種別割)の減免を受けられる場合があります。詳しくはお尋ねください。  
日程 4月2日(火)～5月31日(金)の平日  
④資産税課

市役所・中央保健福祉センターの各課へは  
☎ 24-1111(代表)からおつなぎします。

3月は国民健康保険税第10期分の納付月忘れず、納期内に納めましょう。納め忘れがなく、便利な口座振替をご利用ください。口座振替の申し込みは、各金融機関、各支所、宇久行政センター、収納推進課で受け付けています。  
④収納推進課

### 国民年金保険料は納期内に納付を

国民年金は、老後の生活や障がい、死亡などの時に大きな支えとなります。保険料の納め忘れが続くと、将来の年金や障害年金、遺族年金を受け取れない場合があります。もしもの時に後悔しないよう、保険料はきちんと納付期限内に納めましょう。納付期限は翌月末です。納期から2年経過すると時効によって納められなくなります。  
※詳しくはお尋ねください。  
④佐世保年金事務所 ☎ 34-1189

### 移動理由アンケート

転居理由を適切に把握し、より良いまちづくりを行うため「移動理由アンケート」を実施しています。本アンケートは、県が中心となり、県内全ての市町で実施しているものです。アンケート用紙は市役所、各支所、宇久行政センターの窓口で配布・回収しており、スマートフォンでも回答できます。  
対象 県や市町をまたいで転入・転出する人  
④政策経営課

### コミュニティ助成事業

宝くじの社会貢献広報事業として、前田円常寺町内会の「コミュニティセンターの大規模修繕」に対し助成を行いました。  
④コミュニティ・協働推進課

### 市が発注する建設工事および 建設コンサルの入札情報の公表

本市が発注する建設工事(130万円超)、建設コンサル(50万円超)の入札については、入札情報公開システムで入札案件情報、入札結果などを公表しています。令和6年度の発注見通しは、4月上旬に市HPに公表する予定です。  
④契約課

### 就職や進学等で

#### 関東・関西地方へ転居する人へ

「東京佐世保会」、「関西佐世保会」は、関東・関西在住の本市出身者やゆかりのある人で構成され、ふるさと佐世保を思い、佐世保の発展を願い活動する佐世保の応援団です。さまざまな世代や職業の人が「佐世保」という絆で集まり、懇親会の開催やイベント情報の提供を行うなど、多くの交流が図られ、ふるさと佐世保を身近に感じることができます。ぜひご参加ください。  
④東京佐世保会事務局(東京事務所内) ☎ 03-5213-9060  
④関西佐世保会事務局 ☎ 090-3655-6307

### 出張女性相談室

DVや家庭問題などの悩みに女性相談員が応じます(無料、秘密厳守)。  
日程 3月23日(土) 9～16時  
場所 スピカ  
④人権男女共同参画課  
☎ 24-6180(予約・相談専用)  
☎ 23-3828(当日連絡用)

### 道路安全のためのお願ひ

- ・市道の照明灯(街灯)が消えているとき = 道路照明灯コールセンター(☎ 0120-105-557)へ
- ・市道に穴が開いているとき = 道路維持課へ
- ・市道・里道の占用(足場や仮設・看板の設置など)、河川・水路の占用(橋

の設置など)、市道・里道の改造(歩道の切り下げなど) = 土木管理課へ  
④土木管理課

### 転出する際は防災ラジオの返却を

市が発注している防災ラジオは、佐世保市内でしか使用できません。市外へ転出する場合、必ず防災危機管理局まで返却してください。  
④防災危機管理局

### 市内路線バスのダイヤ改正

西肥自動車およびさせばバスにおいて、4月1日(月)から路線バスのダイヤ改正が行われます。詳しくは下記事業所へお尋ねください。



西肥バス HP

④西肥自動車 ☎ 25-1111  
④させばバス ☎ 22-2822

### 1日経営ドック(無料)

中小企業からの経営(経営改善、資金繰りなど)に関する相談に、中小企業診断士や社会保険労務士、ITコーディネータなど専門家がアドバイスをを行います。  
日程 平日(祝日を除く) 9～17時  
場所 佐世保商工会議所  
申込 電話で下記のいずれかへ  
④佐世保商工会議所 ☎ 22-6121  
④佐世保商工会議所 北松支所 ☎ 66-3121  
④佐世保市北部商工会 ☎ 64-2139  
④宇久町商工会 ☎ 0959-57-2163

### 転居時は水道局へ届け出を

水道の使用開始や中止の届け出は、早めをお願いします。  
申込 水道局 HP(24時間手続き可)か  
電話で水道局(平日8時30分～17時15分)へ  
④水道局営業課 ☎ 25-9662  
④宇久営業所 ☎ 0959-57-3145

### 住居確保給付金

離職や減収等で経済的に困窮し、住居を喪失または喪失する恐れのある人を対象に、就職や増収に向けた活動することを条件に、一定期間賃貸住宅の家賃の全額または一部を支給します。  
④市社会福祉協議会 ☎ 23-0265

### スポーツ振興くじ助成事業

令和5年度スポーツ振興くじ助成金を活用し、総合グラウンド陸上競技場に写真判定装置一式を設置しました。  
④スポーツ振興課

### 女性アスリートのための メディカルチェックアンケート

女性アスリートの悩みを解決するためのメディカルチェックアンケートを実施しています。  
対象 現役および引退した全ての女性アスリート



アンケートフォーム

④県スポーツ協会 ☎ 095-845-2083

### 佐世保市医師会無料職業紹介所開設

市内医療機関・介護施設で就職を希望する人に対し、求人情報の紹介や仲介を行います。市内医療機関・介護施設は求人募集することができます。



佐世保市医師会 HP

④佐世保市医師会無料職業紹介所 ☎ 23-1123

### 指定管理者の指定

【佐世保市福祉活動プラザ】社会福祉法人むすび会【佐世保市宇久ターミナル】(一社)宇久町観光協会【佐世保市吉井活性化センター】吉井活性化センター生産者協議会【佐世保市世知原活性化施設】世知原活性化推進会

ローンも、保険も、  
資産づくりも、  
全部まとめて相談したい。



佐世保ライフプラン  
センター 土日も営業

佐世保市三浦町1-6 TEL:0120-45-4862  
(平日・土曜・日曜 10:00～18:00)  
十八親和銀行

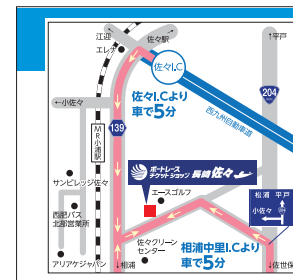

ボートレース大村のレースを中心にSGレースや全国各地のレースも発売!

来場キャンペーン実施中!  
ボートレース チケットショップ 長崎 佐々

無料駐車場完備!! 北松浦郡佐々町小浦免1219  
TEL 0956-59-6351 公式HP

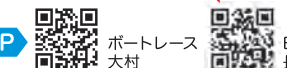



**たき火による火災にご注意を**  
 昨年の春先、消防局管内で「たき火による火災」が立て続けに発生しました。たき火(雑草焼却など)は、農林漁業関係者のやむを得ない焼却行為を除き、法律で禁止されています。皆さまのご理解とご協力をお願いします。  
 ☎消防局予防課 ☎ 23-2539

**自宅の消火器を確認しましょう**  
 使用方法や使用期限、大きな変形や腐食がないか確認しましょう。不要になった消火器の廃棄は、消火器リサイクル推進センターや消火器販売店などに確認してください。  
 ☎消防局予防課 ☎ 23-2539

## 募集

**公共賃貸住宅入居者**  
 【市営】古里住宅(小佐々町)、小ヶ倉住宅(吉井町)、平野住宅(江迎町)  
 対象 公営住宅の収入基準を超える世帯(上限あり)  
 【公社賃貸】①アルファ(三浦町)、須佐団地②花高団地、吉岡団地  
 対象 ①公社住宅の収入基準を超える世帯②収入認定月額が家賃の3倍以上の世帯  
 ※定期募集で入居がなかった市営住宅は、通年随時募集します。  
 ☎市営住宅管理センター(市営) ☎ 25-9625  
 ☎県住宅供給公社佐世保事務所(県営・公社) ☎ 22-9612

**市内バスモニター**  
 内容 モニター期間=令和6年度(1年間)  
 対象 市内路線バスを利用する18歳以上で、毎月モニター活動の報告と会議(2回程度)への参加ができる人  
 定員 10人(応募多数の場合、利用状況を勘案して選考)  
 申込 住所、氏名、性別、電話番号、

市内路線バスに対する感想、市内路線バスの利用状況を記載し、郵送(〒857-8585、住所不要)かファクス(25-9651)で地域交通課へ  
 ☎地域交通課

**登録調査員**  
 統計法に基づく基幹統計調査を実施するに当たり、あらかじめ市に登録し、必要に応じて統計調査員として従事いただく「登録調査員」を募集しています。調査期間中は非常勤の公務員として従事いただき、調査終了後に報酬が支払われます。



市HP  
(登録調査員)

☎政策経営課

**在日米軍従業員**  
 駐留軍等労働者労務管理機構(エルモ)では、米海軍佐世保基地で勤務する従業員を募集しています。  
 【募集職種】技術職、販売事務職など(英語力不要の職種もあり)



エルモHP

☎エルモ佐世保支部 ☎ 23-7191

**スポーツ少年団員**  
 スポーツやレクリエーション活動、社会活動などを通じて、子どもたちの協調性や創造性を養い、青少年の健全育成を図ります。  
 内容 軟式野球、ソフトボール、空手道、剣道、少林寺拳法、バドミントン競技  
 申込 4月1日①～7月31日②に総合グラウンド管理事務所へ  
 ☎同事務所 ☎ 47-3125

**公共職業訓練 6月期受講生**  
 日程 6月4日①～12月26日②  
 場所 ポリテクセンター佐世保

料金 無料(テキスト代等は自己負担)  
 申込 3月19日①～4月22日②にハローワークへ  
 ※対象科など詳しくはお尋ねください。  
 ☎ポリテクセンター佐世保 ☎ 58-3118

## 自衛官

自衛官候補生=通年募集  
 対象 18歳以上33歳未満の人  
 ☎自衛隊長崎地方協力本部佐世保出張所 ☎ 23-1231

## 講演会

**なぜ終わらない、職場のハラスメント**  
 日程 3月10日① 13時30分～  
 場所 スピカ  
 内容 講師=弁護士 中鋪美香氏  
 料金 無料  
 ※スピカ登録団体によるスピカミニまつりも開催されます。  
 ☎男女共同参画推進センター「スピカ」 ☎ 23-3828

**長崎県よろず支援拠点出張相談会**  
 日程 ①3月21日②3月27日③  
 ※全て9～17時。  
 場所 ①九州ひぜん信用金庫佐世保営業部②西海みずき信用組合本店  
 申込 電話か長崎県よろず支援拠点HPから申し込んでください  
 ☎同支援拠点 ☎ 095-828-1462

**佐世保市スポーツ協会スポーツ教室**  
 子どもから大人まで気軽に参加できるさまざまなスポーツ教室(親子テニス、かけっこ、太極拳など)を開催します。  
 ※詳しくはスポーツ情報サイト「PLAY!」をご覧ください。

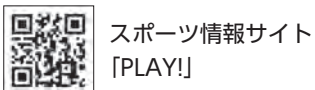

スポーツ情報サイト「PLAY!」

☎総合グラウンド管理事務所 ☎ 47-3125

**不動産鑑定士による不動産の無料相談会**  
 不動産の売買、相続、賃貸借、担保、訴訟、交換などの相談に応じます。  
 日程 4月1日① 10～16時  
 場所 佐世保交通会館  
 申込 電話で長崎県不動産鑑定士協会へ  
 ☎同鑑定士協会 ☎ 095-822-3471

**市立看護専門学校オープンキャンパス**  
 日程 3月23日① 9時30分～11時30分、13時30分～15時30分  
 場所 市立看護専門学校  
 内容 学校概要説明、看護体験など  
 対象 県内中学生・高校生と引率者・保護者、社会人  
 申込 3月11日①～20日②③に氏名、学校名、学年をメール(kangos@city.sasebo.lg.jp)かファクス(24-7329)で市立看護専門学校へ  
 ☎市立看護専門学校 ☎ 24-7329

**市制施行記念式典**  
 地方自治や社会福祉、教育文化などさまざまな分野で功績があった皆さんを市政功労者として表彰します。  
 日程 4月1日① 10時  
 場所 アルカス SASEBO  
 ☎秘書課

**甲種防火管理新規講習**  
 日程 5月16日①、17日②  
 場所 労働福祉センター  
 定員 先着110人 料金 8,000円  
 申込 3月27日①～4月3日②に日本防火・防災協会へ

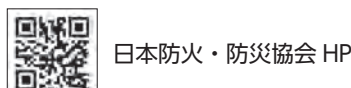

☎日本防火・防災協会 ☎ 03-6263-9903

**危険物取扱者試験**  
 日程 6月9日①  
 場所 長崎県立大学 他  
 料金 甲種6,600円、乙種4,600円、

丙種3,700円  
 申込 4月1日①～12日②に消防試験研究センターへ  
  
 消防試験研究センターHP  
 ☎同試験研究センター ☎ 095-822-5999

## シリーズ

**選挙⑩「寄付の禁止」**  
 政治家(現職や立候補しようとしている人)が、選挙区内の人や団体に対して寄付をすることは、罰則をもって禁止されています(政治団体や親族に対するものおよび政治教育のための集会に関するやむを得ない実費の補償を除く)。政治家の後援団体が行う、選挙区内の人に対する寄付も同様に禁止されています。  
 禁止されている政治家の寄付の例  
 お祭りや地域行事への差し入れ・募金、葬式の花輪・供花、お中元・お歳暮、入学・卒業祝い、病気見舞い

**【選挙クイズ】**  
 正解者の中から抽選で3人にQUOカード(3,000円分)をプレゼントします(発送をもって発表とします)。  
 問題 次のうち政治家が禁止されていない寄付はどれでしょうか。  
 ①選挙区内の人に送るお中元  
 ②選挙区内にいる親族への入学祝い  
 ③選挙区内のお祭りへの差し入れ  
 応募 クイズの答え、住所、氏名、年齢、電話番号、シリーズ選挙に関するご意見・感想を明記し、はがき(〒857-8585、住所不要)か応募フォームのいずれかで選挙管理委員会事務局へ  
 メ切 3月21日①(当日消印有効)  
**【前回クイズ(2月号)の回答】**  
 正解 ②



☎選挙管理委員会事務局

## させぼ競輪

☎ 31-4797



**【昼開催】**  
 ・福井FⅠ場外 3月11～13日  
 ・防府FⅠ(玉野)場外 13～15日  
 ・前橋FⅠ場外 15～17日  
 ・高知FⅠ場外 17～19日  
 ・平塚FⅠ場外 18～20日  
 ・ウィナーズカップGⅡ(取手)場外 21～24日  
 ・岐阜FⅠ場外 22～24日  
 ・防府FⅠ(玉野)場外 25～27日  
 ・武雄GⅢ場外 28～31日

**【ナイター開催】**  
 ・別府FⅠ場外 3月11～13日  
 ・伊東温泉GⅢ場外 14～17日  
 ・小倉FⅠ場外 18～20日  
 ・武雄FⅡ場外 22～24日  
 ・川崎FⅠ場外 26～28日  
 ・松山FⅠ場外 29～31日

**【ミッドナイト開催】**  
 ・本場FⅡ 3月26～28日

4月以降の日程やバンク開放についてはさせぼ競輪HPでお知らせします。



## 人権「同和問題への正しい理解を」

同和問題(部落差別)は、私たちにとって「ひとごと」ではない現在進行形の重要な人権課題の一つです。同和地区、被差別部落などと呼ばれる特定の地域の出身であることや、そこに住んでいることを理由に、結婚を妨げられるなどの差別が起こっています。また、インターネット上で差別を助長するような内容を書き込む人もいます。同和問題を正しく理解し、お互いの努力でみんなが人として尊重される差別のない社会を築いていきましょう。  
 ☎人権男女共同参画課

新築分譲マンション「ランドアーク島瀬」  
 マンションギャラリー公開[完全予約制]  
 予約申込▼ [お問い合わせ]  
  
 ランドアーク株式会社  
 〒857-0876 長崎県佐世保市塩浜町8番50号  
 ランドアーク五番街1F  
 ☎0120-24-8380  
 営業時間/AM10:00-PM6:00(毎週火・水曜日定休※祝日を除く)

3月佐世保競輪本場開催  
 3/26火★27水★28木★  
**FⅡ ミッドナイト オッズパーク杯**  
 1R発走予定時刻 全日 20:40 最終R発走予定時刻 全日 23:20  
 ※電話・インターネット投票でお楽しみいただけます  
 競輪場での車券発売はおこないません  
 お問い合わせ 佐世保競輪事務所 Tel:0956-31-4797 千原町2-5  
 ●競輪は適度にご覧ください ●車券の購入は20歳になってから  
 SASEBO KEIRIN



## 子育て

### 児童手当の手続きはお済みですか

出生、転入、転出、公務員に就職・退職した、児童を養育しなくなったなどの場合は15日以内に速やかに届け出てください。

※マイナンバーカードを利用してオンラインで認定請求書等を提出できる「ぴったリサービス」もご利用ください。

☎子ども支援課

### 病児保育室

病気中や病気の回復期にあるため集団生活が難しいと診断され、保護者の就労などの理由で家庭での保育ができない小学6年生までの児童を一時的にお預かりしています。

※利用には事前登録が必要です。詳しくは市HPをご覧ください。



市HP  
(病児保育室)

☎保育幼稚園課

### 子育て情報

出前保育やわくわくママの会(妊婦の会)など、子育て関連情報は佐世保市子育て応援サイト「すくすくSASEBO」をご覧ください。



すくすくSASEBO

## 高齢者と介護

### 介護者のこころの相談会

介護をする人が日頃の悩みを話すことで心も体も元気でいられるよう、臨床心理士による個別相談を行います。カウンセラーと一緒に気持ちの整理を行い、認知症高齢者などへの関わり方のアドバイスを受け、少し負担を軽くしてみませんか。

日程 随時 場所 長寿社会課など  
対象 高齢者を介護している市民  
申込 電話で長寿社会課へ  
※臨床心理士との日程調整がありますので、早めにお申し込みください。

☎長寿社会課

## 障がい福祉

### ふれあい教室

#### ①パソコン教室

日程 ①中級コース=毎週水曜13～15時②応用コース=第1、3土曜13～15時

場所 ①サン・アビリティーズ佐世保②福祉活動プラザ

料金 ①1,000円②2,000円

#### ②スマートフォン教室(無料)

日程 毎月第4木曜13～15時

場所 福祉活動プラザ

#### ③ハンドベル教室(無料)

日程 毎月第1、3火曜10～12時

場所 サン・アビリティーズ佐世保

#### ④カラオケ教室(無料)

日程 毎週火曜13～15時

場所 サン・アビリティーズ佐世保

対象 ①②③④市内在住の内部・肢体に障がいのある人

申込 ①②③④電話か直接佐世保市身体障者団体連合会へ

☎同団体連合会 ☎24-6992

### 声の広報

CDに録音した「広報させば」「市議会だより」「社協だより」「ごみ収集カレンダー」を郵送でお届けします。

対象 視覚に障がいのある人

申込 電話で佐世保市視覚障者協会へ  
☎同視覚障者協会 ☎24-9407

### 点字・漢点字講習会

日程 4月～来年2月の第2日曜13～15時 ※8月を除く、全10回。

場所 福祉活動プラザ

対象 市内在住で視覚に障がいのある人やボランティアに興味のある人  
申込 電話で佐世保市視覚障者協会へ  
☎同視覚障者協会 ☎24-9407

### 手話通訳者奉仕員養成講座 (入門・基礎編)

日程 毎週木曜10～12時(朝の部)、18時30分～20時30分(夜の部)  
※全43回。

場所 福祉活動プラザ

対象 未受講者 定員 先着20人

料金 無料(別途テキスト代4,000円)

申込 住所、氏名、フリガナ、電話番号、ファクス番号、受講講座名、朝の部または夜の部を記入して、はがき(〒857-0054、栄町4-11)で長崎県ろうあ協会佐世保支部へ

メ切 4月18日☎

☎障がい福祉課

## 健康づくり

### 「健康教室」WEB配信

最新動画は「増えています 梅毒」です。



総合医療センター  
(健康教室)

☎総合医療センター ☎24-1515

## 生活衛生

### フグの食中毒に気を付けましょう

フグで起こる食中毒をご存じですか。フグ処理者の資格を持たない人が調理する素人調理によって、毎年食中毒が発生しています。有毒部位を食べると食後20分～3時間程度でしびれやまひ症状が現れ、重症の場合死亡することがあります。フグの調理には専門的知識と技術が必要です。素人調理は大変危険ですので、絶対にしないでください。

☎生活衛生課

## 検診・検査 など

### ①がん検診

区分	20代	30代	40代	50・60代	70歳以上
胃	—	3,000円	1,000円		無料
肺	—	—	X線400円		
大腸	—	—	600円		
子宮			頸部(けいぶ)1,000円		
乳	—	1,500円	1,100円		
前立腺	—	—	—	400円	

※乳がん検診の30代はエコー検査、40代以上はマンモグラフィ検査。

※本市の国保加入者、生活保護受給者、市民税非課税世帯の人は無料(保険証が証明書が必要です)。

場所 市内の登録医療機関

### ②肺がん検診(胸部レントゲン)

日程 毎週月～木曜(祝日を除く)

場所 中央保健福祉センター

対象、料金 ①と同じ

申込 電話で健康づくり課へ

### ③乳がん検診(マンモグラフィ)

日程 毎週月～木曜8時50分～11時30分、13時～16時30分、第1、3金曜13時～16時30分(いずれも祝日を除く)

場所 中央保健福祉センター

対象、料金 ①と同じ

申込 電話で健康づくり課へ

### ④成人歯科健診(歯周病検診)

場所 登録医療機関

料金 500円

申込 直接登録医療機関へ

※中央保健福祉センターでも火曜(不定期)に実施しています。申し込みは電話か直接健康づくり課へ。

### ⑤エイズ・性感染症相談・検査(匿名、無料、要予約)

【相談】☎0120-104-783(平日8時30分～17時15分)

Eメール shc783@city.sasebo.lg.jp

※検査内容はエイズ、梅毒、クラミジアです。

※指定日の確認・予約はフリーダイヤルにお問い合わせください。

※3月28日☎までの毎週木曜、18～20時に夜間検査を行っています(要予約)。

### ⑥乳幼児健診(約1カ月前に該当者に通知します)

4カ月児健診 対象 3～4カ月ごろ

1歳6カ月児健診 対象 1歳6～7カ月ごろ

3歳児健診 対象 3歳7～8カ月ごろ

☎健康づくり課(①～④)、感染症対策課(⑤)、子ども保健課(⑥)



## 相談 など

### 子どもの発達(要予約)

☎子ども発達センター(療育相談) ☎23-3945

☎健康づくり課(歯科保健相談)

障がい福祉 ☎障がい福祉課

●ギャンブル等依存症夜間ミーティング

3月11日☎18時30分

●佐世保断酒会

3月12日☎、17日☎、26日☎13時30分、4月6日☎19時

●GA佐世保(ギャンブル依存症当事者会)

毎週水曜19時

●ギヤマノ結(依存症の家族、友人の会)

毎週水曜19時

●高次脳機能障害当事者会・家族の集い

3月23日☎13時

●ひきこもり家族会(あのねの木)

3月20日☎☎10時

●精神障がい者家族の会(ゆみはり会)

3月16日☎13時

●精神患者当事者会(ふたばの陽)

3月16日☎13時30分

認知症本人ミーティング ☎長寿社会課

3月21日☎13時30分

※開催場所など詳しくはお尋ねください。

医療に関する相談 ☎保健福祉政策課

☎医療安全支援センター ☎25-9723

生活にお困りの方への支援

☎市社会福祉協議会 ☎23-0265

いじめ・不登校・非行問題相談窓口

☎青少年教育センター ☎22-0077

休日・夜間の救急医療体制

☎急病診療所 ☎25-3352

☎消防局医療機関案内

☎23-8199

長崎県子ども医療電話相談

☎#8000 ダイヤル回線 ☎095-822-3308



休日・夜間の  
救急医療体制等

佐世保駅前の3つのホテル 2～200名様 マイクロバス送迎無料(先着順) ご予約承ります

<b>ワシントンホテル</b> 潮見町12-7 TEL 32-8011 完全個室で安心	<b>グリーンホテル</b> 三浦町4-1 TEL 25-6261 仕出し始めました	<b>レオプラザホテル</b> 三浦町4-28 TEL 22-4141 200名大ホールあります
--	---	---

ひと息つきに 生月に。 オートサイト増設

キャンプ場 SUN SEA CAMP BASE IKITSUKI FROM ONE TWO

2024年3月16日 リニューアルオープン

2023年4月28日 SUN SEA OPEN  
 場所:長崎県平戸市生月町御崎(旧御崎野営場)  
 2023年11月～2024年3月 リニューアル工事

今回新たに、サウナ、水風呂、五右衛門風呂、ドッグランを新設し、オートサイト増設を行いました。従来通り、フリーサイト・温水シャワー・WiFi・売店・レンタル品等も完備しています。

詳しくは下記QRよりホームページをご覧ください

予約等詳しくはこちら(公式ホームページ)  
<http://gattarai.com/camp/>  
 TEL:050-5536-3589



市民の方から寄せられた市政へのご意見や感想などを紹介します。

**意見** ニュースで空き巣の事件などを耳にすることがありますが、最近、身近なところでも空き巣などの事件があり怖いと感じました。被害に遭わないためにはどうしたらいいでしょうか。

**回答** 空き巣被害に遭わないために、少しの間の外出でもしっかり鍵を掛けるよう、日ごろから心掛けましょう。自転車の盗難や車上狙いも発生していますので、自転車や車を離れるときも、わずかな時間でも必ず施錠するようにしましょう。



※「ニセ電話詐欺」の認知件数も年々増加しています。不審な電話にはくれぐれもご注意ください。

空き巣を防ぐためのポイント  
(長崎県警察 HP より)

- 外出の際は、必ず戸締りをしましょう
- センサーライトを取り付けましょう
- 家の周りの死角をなくすよう工夫しましょう
- 侵入の手助けとなる足場を、家の周りに作らないようにしましょう
- 家の周りの照明はできるだけ明るくしましょう



長崎県警察 HP  
(空き巣狙い防止)

☎市民安全安心課 ☎ 24-1111

市民の皆さんの声が改善へのヒントになります！

市役所には日々、市民の皆さんからさまざまな声が届いています。今回は「市長への手紙」や「ご意見箱」、広報させばアンケートなどで受け付けた声から、市政に反映した事例を一部紹介します。



市 HP  
(反映事例)

**事例① 烏帽子岳駐車場の鳥の案内板を更新してほしい**  
駐車場に設置してある渡り鳥の案内板が傷んでいます。更新をお願いします。

●本市の対応

看板を確認したところ、老朽化していましたので、今年度更新を行いました。なお、公園施設については補修計画に基づき、緊急性が高いものから順次改修を行います。



**事例③ 清水中学校の改築工事の完成図が知りたい**  
清水中学校の改築工事の完成予想図をどこかで確認することはできますか。

●本市の対応

学校と市 HP に掲載するようにしました。

**事例④ 総合グラウンドプールサイドの熱さ対策を**  
夏場にプールから帰宅した娘が「足の裏が熱かった」と言っていました。プールサイドでのサンダル利用は禁止だと思われていますが、何か対策をお願いします。

●本市の対応

指摘を受け、散水の回数を増やしました。また、来年度から内履き用のサンダル利用をできるようにしました。

**事例② 陥没している側溝のふたを改修してほしい**

自宅近くの側溝のふたの片方が沈み、段差ができて危険です。改修をお願いします。

●本市の対応

現場を確認し、市道沿いで補修が必要な状況であることを確認しましたので、改修工事を行いました。

皆さんの声を市政に反映させ、より良いまちづくりを進めるため、ご意見を受け付けています。



市 HP  
(ご意見・お問い合わせ)

☎広報広聴課 ☎ 24-1111

広報アンケート

「広報させば 3月号」満足度アンケート

次のうち、当てはまる番号をお答えください。

- ①大変良い ②良い ③不満 ④大変不満

応募方法

「はがき」か「応募フォーム」で、①「広報させば」満足度アンケートの該当番号②住所③氏名④年齢⑤電話番号⑥広報紙(特集)へのご意見・ご感想⑦広報紙(特集以外)や市政に関するご意見・ご感想を書いて、3月21日(木)までに広報広聴課へ(消印有効)。

※応募は1人1通、応募者の中から抽選で決定します。発表は発送(4月中旬)をもって代えさせていただきます。

1月号のアンケート 203通

3月号プレゼント

1名様

長崎ヴェルカ  
サイン入りユニフォームと  
ペア観戦チケット



※カラー未定。画像はイメージです。

4月27日(土)に体育文化館で開催される長崎ヴェルカの試合観戦チケット(ベンチ向かい側A席)2枚と、ヴェルカオリジナルデザインユニフォーム(選手サイン入り)1枚をセットにしてプレゼントします。

☎スポーツ振興課 ☎ 24-1111



広報させばアンケート  
応募フォーム

宛先

はがき 〒 857-8585 (住所不要) 佐世保市役所広報広聴課宛て

徳育通信

143  
最終回

聞いて「徳」する話 102 小さな親切のススメ

先日、道が分からず近くにいた人に尋ねたら、親切に教えていただき、とても助かりました。車の運転中に進路を譲ってもらった時もうれしくて、会釈や手を上げるなどして相手に感謝を伝えるようにしています。親切にされることは、やはりうれしいものです。また、横断歩道を渡ろうとする中学生がいたので車を一時停止すると、横断の前後に丁寧に会釈をしてくれて、大変感心しました。相手に親切にしたときも、うれしいものです。

「親切の連鎖」という言葉がありますが、誰かに親切にされると今度は自分が親切にしたいという気持ちになります。互いに譲り合う精神は、社会や人間関係の潤滑油になると思います。

かつて、東京大学元総長の茅誠司<sup>かや</sup>さんが提唱した「小さな親切運動」は社会現象にもなりました。相手に対するちょっとした「心配り」や「思いやり」は、社会を明るくします。残念ながら、「自分さえよければ」と考える人も中に

はいますが、人や社会はお互いさま、おかげさまの上に成り立ちます。

「小さな親切」で、より楽しい、より住みよい社会になっていくのではないのでしょうか。(匿名希望)

「聞いて徳する話」は引き続き募集します  
身の回りで見つけた「聞いて「徳」する話」を募集します。応募いただいた話は、させばの徳育公式インスタグラムなどで紹介します。  
応募用紙は事務局で配布しており、市 HP からダウンロードできます。



させばの徳育  
インスタグラム



市 HP  
(徳育通信)

☎佐世保徳育推進会議 ☎ 23-2856