

平成31年・令和元年版

消防年報



佐世保市消防局

平成31年・令和元年度 刊行

はしがき

この年報は、佐世保市及び佐世保地域広域圏（委託市町）の消防業務及び消防諸般の状況を収録して、消防行政の現況を広く一般に紹介し、今後の消防行政の合理的な運営の資料とするため編さんしたものであります。

統計資料は原則として平成30年中となりますが、必要によりそれぞれの統計表上部に、その時点での現況の収録期日を記載しています。

本年報により、佐世保市消防局の消防行政に対するご理解とご支援を賜りますとともに、地域防災の推進に活用していただければ幸いに存じます。

佐 世 保 市 消 防 局

目 次

《概 要》

佐世保市の概要	7
佐世保市消防局管内図	8
佐世保市消防局管内各市町の 面積・人口・世帯数	9
佐世保地域広域圏内各市町の消防団 現勢	9
消防局重点施策	10
佐世保市消防局機構図	12
消防隊編成	13
署・出張所の管轄区域	14
消防庁舎等の現況	16
平成30年中の主要行事	18

《佐世保市消防のあゆみ》

沿 革	21
過去の主な災害記録	36
官設消防署長・歴代消防長	39

《総 務》

職員の定数及び実数	43
職員の年齢	44
職員の勤続年数	45
職員の管内別居住状況	46
職員の免許・資格等取得状況	46
職員の任免状況	47
職員の表彰受賞状況	47
職員の教養研修等実施状況	48
救急救命士養成状況	50
階級別救急救命士数	50
公務災害発生状況	50
月別公務災害発生状況 及び年次比較表	50
市一般会計予算と消防予算 及び決算額比較表	51
市民1世帯及び1人当りの 消防費の決算額比較表	51
広域圏一般会計予算と消防予算 及び決算額比較表	52
広域圏1世帯及び1人当りの 消防費の決算額比較表	52
予算の概況(歳出)	53

《警 防》

車両現有数	57
車両配置状況	58
車両経過年数	59
消防水利現況(佐世保市内)	60
消防水利充足率(佐世保市内)	60
消防隊出動状況	61
消防相互応援協定等締結状況	62

《指 令》

通信施設の現状	67
119番受付件数	68
火災等案内電話利用件数	68
救急病院問い合わせ状況	69
通信指令システムの構成	70

《予 防》

消防法施行令防火対象物	73
防火管理者資格取得状況	74
自衛消防業務講習(統括管理者) 資格取得状況	74
防災管理者資格取得状況	74
危険物製造所等施設状況	74
少量危険物等の貯蔵取扱所施設状況	75
液化石油ガス施設等状況	75
危険物製造所等許認可処理状況	75
危険物製造所等届出処理状況	75
防火対象物査察指導状況(佐世保市)	76
防火対象物査察指導状況(委託市町)	78
危険物施設査察指導状況	80
各種届出受理状況	81
用途別建築同意事務処理状況	82
工事別建築同意事務処理状況	83
階数別建築物数	83
消防行政事務手数料徴収状況	83
幼年消防クラブ結成状況	84
少年消防クラブ連絡協議会組織表	85
少年消防クラブ結成状況	86
婦人防火クラブ連絡協議会組織表	87
婦人防火クラブ結成状況	88
自主防災組織結成状況	94

《火 災》

平成30年中の火災概況	101
火災概況年次比較表	102
年別火災発生件数及び損害額状況	103
年別火災発生状況及び損害額	103
月別火災発生状況	104
原因別火災発生状況	106
覚知別火災発生状況	107
曜日別火災発生状況	107
管轄及び町別火災発生状況	108
委託市町別火災発生状況	111
署別火災発生状況	112
時間別火災発生状況	113
建物用途別火災発生状況	114
建物構造別焼損棟数状況	115
損害額別火災発生状況	115

《救 急》

平成30年中の救急概況	119
救急活動状況比較表	120
年別救急活動の推移	120
事故種別救急活動状況	121
救急隊別救急活動状況	122
市町別救急活動状況	123
曜日別出場件数	124
月別出場状況	124
時間帯別出場状況	124
年齢別搬送人員	125
傷病程度別搬送人員	125
救急活動における所要時間	126
不搬送理由状況	127
医療機関別搬送人員	128
転送状況	128
救命救急活動状況	129

《救 助》

平成30年中の救助概況	133
救助活動の推移	133
事故種別救助活動状況と救助人員	133
署別救助活動状況	134
市町別救助活動状況	135
救助用資器材配備状況表	136
NBC資器材配備状況表	137

《消 防 団》

佐世保市消防団の組織	141
施設の概要	142
車両配置状況	145
消防団員年齢構成表	146
消防団員勤続年数表	146
消防団員の処遇	147
公務災害補償・表彰・教養等の実績	148

《消 防 音 楽 隊》

沿 革	151
主な活動	151
編成状況（隊員・楽器構成）	152
編成状況（年齢構成・在籍年数）	153
演奏出場・練習の推移	153
月別演奏出場・練習	153
演奏出場状況	154

《所在地等一覧》

概 要

- 佐世保市の概要
- 佐世保市消防局管内図
- 佐世保市消防局管内各市町の面積・人口・世帯数
- 佐世保地域広域圏内各市町の消防団現勢
- 消防局重点施策
- 機 構 図
- 消防隊編成
- 署・出張所管轄区域
- 消防庁舎等の現況
- 平成30年中の主要行事

佐世保市の概要

佐世保市は、長崎県北及び西九州北部地域の拠点都市として、圏域全体の発展をけん引する中心的な役割を果たすため、平成28年4月1日に県内2番目の中核市となりました。

本市の歴史をひもとくと、ここに人々が暮らすようになったのは、今から約3万年以上も昔のことで、これは市内に残る洞穴遺跡類の発掘調査等から立証され、肥前国風土記等の古文書の記述からも窺い知ることが出来ます。

佐世保地方の開拓が始まったのは平安時代の半ば頃で、やがて豪族の時代から武士の時代と移り、長い戦国時代を経て佐世保は平戸藩に属することとなりました。

慶長14年には、藩主であった松浦鎮信がオランダとの交易を開き、平戸が日本唯一の開港場として繁栄を極めていたことから、佐世保付近は海上交通の要衝であったと想像されますが、佐世保が実際に脚光を浴びるようになるのは、明治19年に海軍佐世保鎮守府と軍港の設置が決まってからのことです。

明治初期まで人口4千人程の半農半漁の一寒村に過ぎなかった佐世保は、港として大変理想的な地勢に恵まれていることを見出され、かくして歴史上に運命の第一歩を踏み出しました。以後、多くの人々が往来し、人口が飛躍的に増加して一挙に都市化し、明治35年4月1日には村から町制を飛び越えて一躍市制を施行しました。

その後、東洋第一を誇る軍港までに発展し、昭和19年には人口約30万になり、九州第4位の都市となりましたが、昭和20年6月の佐世保大空襲によって街は焦土と化し、壊滅的な打撃を被りました。

終戦後の佐世保市は、平和産業港湾都市の建設に立ち上がりました。しかし昭和25年に朝鮮戦争が起こり、佐世保は連合軍の前線基地としての色を濃くしますが、皮肉にも思わぬ特需景気に沸くことになり、これが市の復興を早めることとなったのでした。

現在の佐世保市は、長崎県北地域の行政、商業、文化及び交通等の中心都市です。

平成30年度に世界文化遺産に登録された「長崎と天草地方の潜伏キリシタン関連遺産」の構成資産である黒島をはじめとして、「西海国立公園」のリアス式海岸と「世界で最も美しい湾クラブ」に加盟認定された大小200余りの島からなる「九十九島」の景勝はすばらしく、海と空の蒼に映える美しい島々の姿、また沈む夕日に浮かび上がる島影の荘厳な美しさは訪れる観光客を魅了し続けています。

また、国内最大級の滞在型テーマパーク「ハウステンボス」は、国内外から多くの観光客が訪れ賑わいを見せています。

平成31年（令和元年）度は、次期総合計画に向けた現計画の延長2年目となり、次世代の市政形成のための変革期として再始動を行う重要な年となります。「佐世保市まち・ひと・しごと創生総合戦略」を基本とした「地方創生」の取り組みの更なる加速と、連携中枢都市圏形成の実現に向けて、恵まれた自然とともに市民の元気で輝くまち、『ひと・まち育む“キラッ都”佐世保』を目指していきます。

佐世保市消防局管内図

1 管轄区域

佐世保市消防局は、佐世保市内のほか、隣接する1市5町を管轄しています。

当該区域は、長崎県の中央部から北部にかけて約893K㎡の面積を持ち、県全体の21.6%を占めています。

北部は松浦市、平戸市、東部は国見、多良山系を境として佐賀県の伊万里市・西松浦郡有田町及び嬉野市に接しています。また南部については、大村湾を囲んで東彼地区は大村市に接し、西彼地区は長崎市に接しています。

2 消防事務の委託と市町村合併

昭和47年、佐世保市とその隣接地域である東彼杵町・川棚町・波佐見町・西彼町・西海町・大島町・崎戸町・佐々町・小佐々町・吉井町・世知原町・宇久町・小値賀町は、日常生活圏域として1市13町からなる佐世保地域広域市町村圏協議会を設立して電算業務等の分野で共同事業を開始したことに伴い、消防・救急業務については佐世保市消防局が事務の委託を受けることとなりました。

平成17年4月に吉井町、世知原町が本市と合併し、西彼半島北部の西彼町、西海町、大島町、崎戸町が、大瀬戸町を加えて5町で合併し西海市が誕生したことによりその枠組みは2市7町へと変わり、また平成18年3月に小佐々町・宇久町が本市と合併したことから、協議会は解散されましたが、消防業務の委託は継続されており、現在では2市5町の枠組みに変わっています。

また平成22年3月、江迎町・鹿町町が本市と合併したことから、松浦地区消防組合消防本部の出張所であった江迎・鹿町出張所を西消防署へ編入し、消防業務を行っています。



佐世保市消防局管内各市町の面積・人口・世帯数

平成31年4月1日現在

町名	面積(Km ²)	人口(人)	世帯数(世帯)
佐世保市	426.06	246,903	105,034
西海市	241.59	26,948	11,093
東彼杵町	74.28	7,866	2,739
川棚町	37.25	13,628	5,201
波佐見町	56.00	14,555	4,963
小値賀町	25.52	2,329	1,162
佐々町	32.26	13,815	5,216
合計	892.96	326,044	135,408

※人口等数値は平成31年4月1日現在、長崎県推計人口等を使用

佐世保地域広域圏内各市町の消防団現勢

平成31年4月1日現在

	団	分団数	団員条例数	団員実数	ポンプ車	小型動力 ポンプ付 積載車
合計	6	97	2,817	2,420	30	110
西海市	1	57	1,460	1,189	5	73
東彼杵町	1	8	379	364	2	14
川棚町	1	8	290	251	6	6
波佐見町	1	9	330	316	4	12
小値賀町	1	8	156	139	6	5
佐々町	1	7	202	161	7	0

消防局重点施策

本市における常備消防は、消防局のもとに、中央消防署、東消防署、西消防署の3消防署と13出張所で編成され、火災の予防、警戒、鎮圧、救急、救助その他各種災害の防止や被害の軽減を図ることを目的として、佐世保市内及び広域1市5カ町（西海市、波佐見町、川棚町、東彼杵町、佐々町、小値賀町）の消防行政を推進している。

さらに、佐世保市域における防災体制を確立するため、防災危機管理局等と連携し、市民の防災意識の向上と大規模災害や緊急事態に即応できる体制整備を目指す。

一方、佐世保市消防団は、1団6中隊60個分団で組織されており、常備消防と一体となって、地域における中核的な役割を担い市民生活の安全確保に努めている。

近年、生活環境や都市構造の複雑化により火災や風水害を初めとした各種災害発生要因は随所に潜在していることから、地域コミュニティとの連携を深め、自助・共助・公助の精神に基づく消防防災行政を推進し、地域の実情に応じたきめの細かい消防サービスを提供しなければならない。

さらに、消防車両、消防水利並びに消防防災諸施設の整備にかかるハード対策と併行して、消防職員の資格取得や職員研修を推し進め、人材育成と組織の活性化などのソフト対策を充実させつつ、より高度で質の高い救急救助体制の構築を目指す。

○ 火災予防体制の整備

火災による人的被害を低減するため、各家庭における防火意識の高揚を目指して、高齢者宅をはじめとする一般住宅の火災予防を推進する。

そのために、住宅用火災警報器の設置促進及び適切な維持管理の呼びかけを積極的に行うとともに、地域の防火組織である婦人防火クラブ、幼年少年消防クラブのさらなる拡大、充実に取り組み、グループホームなどの福祉施設関係者及び町内会等とも連携を図りながら、各種防火研修や訓練の機会を通じて、火災の予防や初期消火方法などの知識を習得することにより、地域における火災予防体制の強化と活動支援に努める。

また、事業所等における火災の予防については、佐世保地区防災協議会、佐世保市危険物安全協会等の防火協力団体を通じて防火安全対策を構築する。

さらに、災害発生時に大きな人的被害が予想される社会福祉施設、病院及び大型商業施設など不特定多数の人が出入りする事業所に対し消防用設備等の適正な維持管理と防火・防災管理体制の指導を強化し、施設利用者及び従業員の安全を確保する。

また、石油類等を貯蔵し取扱う危険物施設についても、施設、消防用設備等の維持管理及び法令遵守に関する指導を徹底するとともに、関係者への教育を続け、保安、防火防災意識の高揚を図り災害危険の低減を目指す。

○ 車両等及び消防水利の整備

消防車、救急車及び特殊車両並びに消防用資機材を計画的に更新整備することによって、火災や自然災害のほか同時多発的な救急要請にも迅速的確に即応できるよう体制の充実を図る。

また、防火水槽や消火栓が少ない地域を対象として、関係機関や自治会等との調整を図りつつ設置促進に努める。

○ 救急救助体制の整備

中核市として期待される救助体制づくりを推進するとともに、隊員の教育訓練を充実させる。

一方、救急出動件数は9年連続して増加していることから、今後とも消防と医療機関が緊密に連携しつつ高度な救命処置が可能な救急救命士を養成するとともに、市民に対してAEDを使用した応急手当の講習会を広く行い傷病者の生存率の向上を図る。

○ 通信指令システムの整備

平成16年度から運用開始した通信指令システムは、平成23年度に一部を更新、令和元年度には全体的な更新整備に着手し、令和2年度から新指令システムの供用を開始する。

佐世保市消防局機構図

平成31年4月1日現在

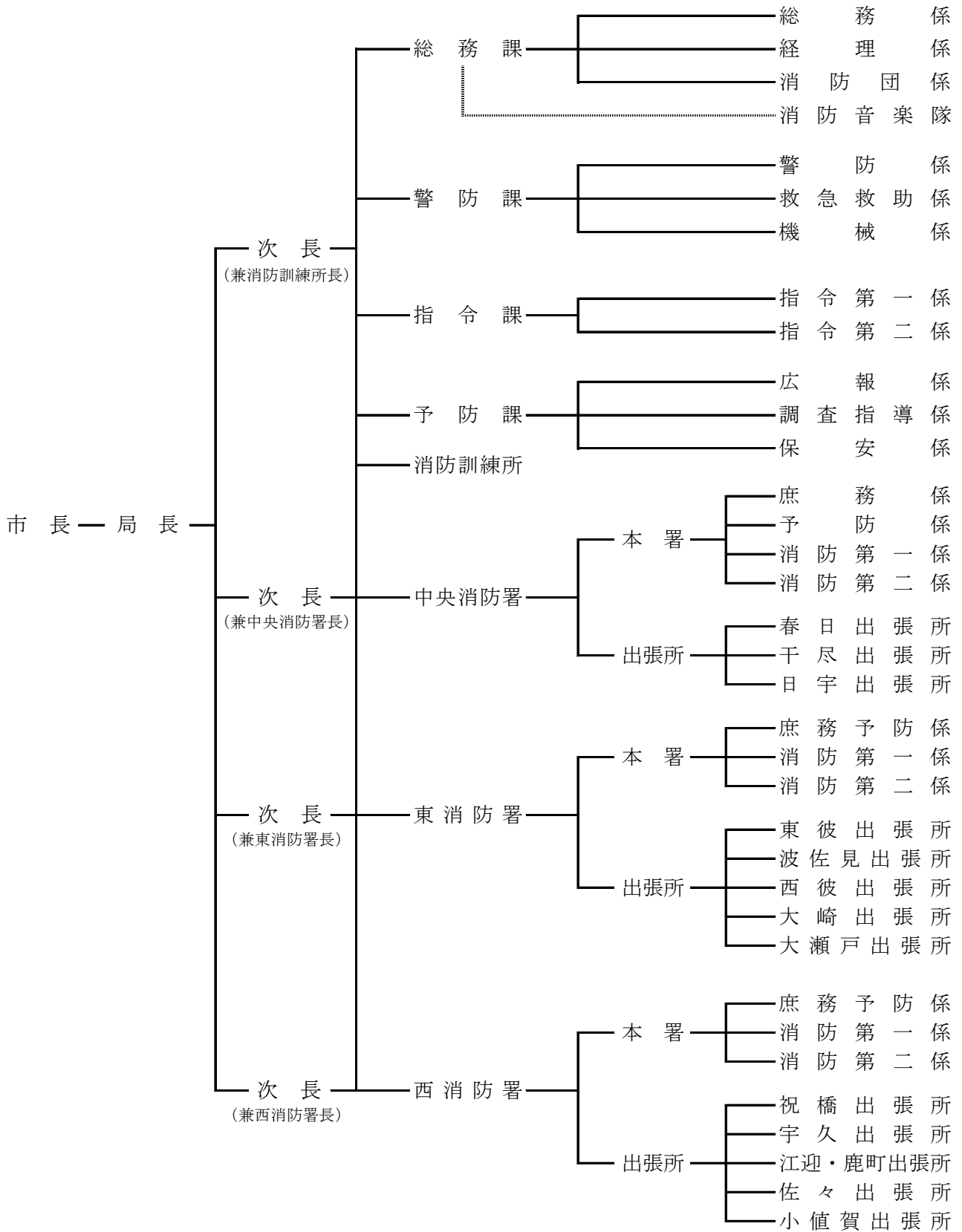

消防隊編成

平成31年4月1日現在

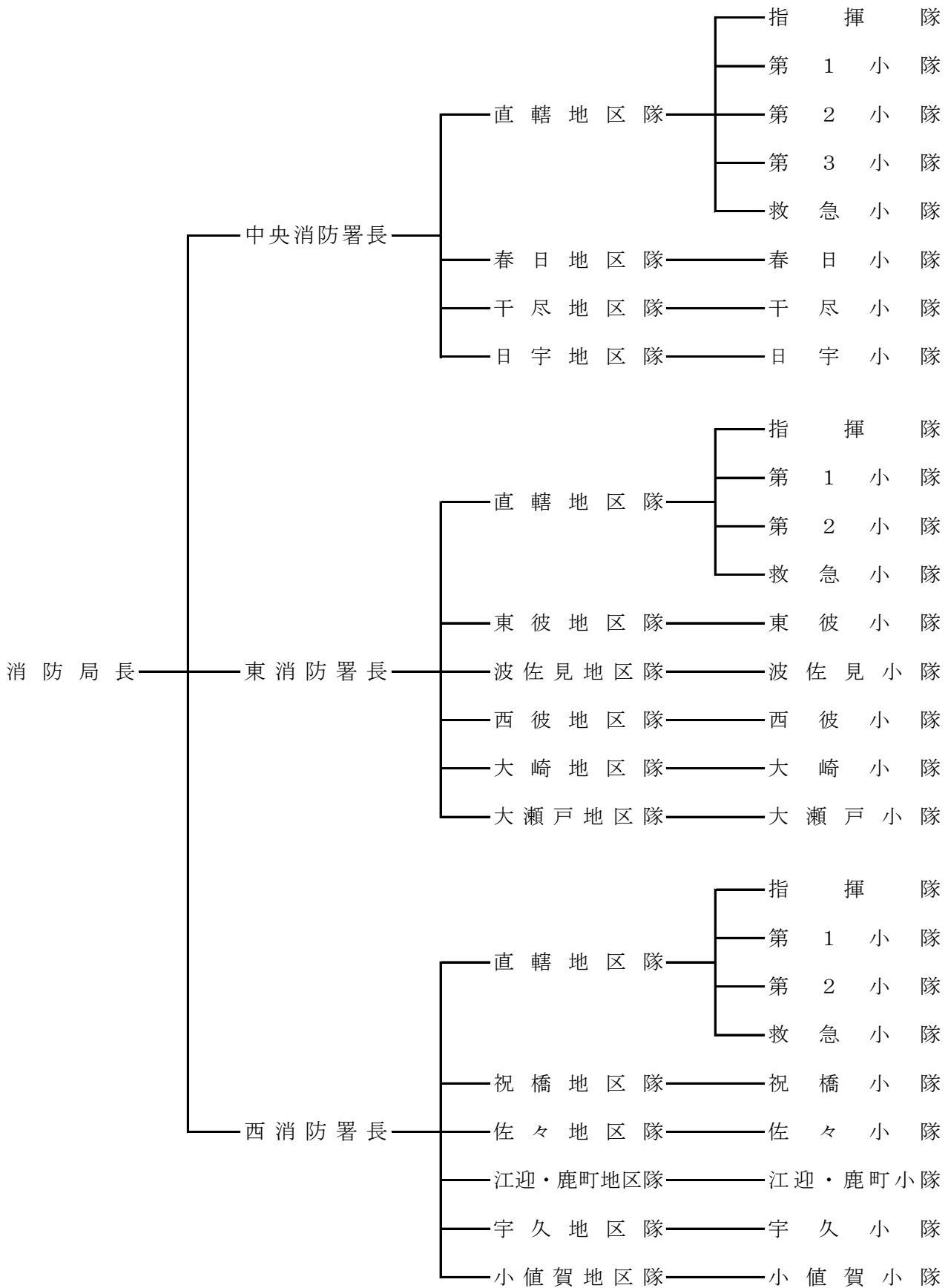

署・出張所の管轄区域

署	署・出張所	町名
中央消防署	本署 (70ヶ町)	山祇町、須田尾町、白南風町、三浦町、戸尾町、塩浜町、山県町、島地町、万津町、新港町、白木町、高梨町、須佐町、峰坂町、小佐世保町、勝富町、松川町、高天町、宮崎町、光月町、祇園町、京坪町、上京町、下京町、本島町、島瀬町、栄町、湊町、常盤町、松浦町、宮地町、熊野町、名切町、花園町、山手町、谷郷町、浜田町、相生町、天満町、高砂町、八幡町、城山町、石坂町、清水町、福田町、万徳町、木場田町、比良町、元町、上町、長尾町、園田町、泉町、西大久保町、東大久保町、矢岳町、今福町、金比良町、御船町、鶴渡越町、神島町、小島町、赤崎町、庵浦町、立神町、平瀬町、船越町、下船越町、野崎町、俵ヶ浦町
	春日出張所 (37ヶ町)	宮田町、俵町、折橋町、松山町、梅田町、横尾町、春日町、桜木町、赤木町、田代町、烏帽子町、保立町、中通町、原分町、田原町、瀬戸越町、瀬戸越一丁目、瀬戸越二丁目、瀬戸越三丁目、瀬戸越四丁目、大野町、松瀬町、知見寺町、松原町、矢峰町、楠木町の一部、柚木元町、小舟町、筒井町、柚木町、上柚木町、潜木町、高花町、戸ヶ倉町、里美町、川谷町、下宇戸町
	千尽出張所 (18ヶ町)	天神一丁目、天神二丁目、天神三丁目、天神四丁目、天神五丁目、天神町、木風町、大宮町、東山町、大黒町、藤原町、稲荷町、若葉町、福石町、潮見町、前畑町、崎辺町、千尽町
	日宇出張所 (11ヶ町)	東浜町、十郎新町、大塔町、御本町、大岳台町、大和町、黒髪町、もみじが丘町、日宇町、白岳町、沖新町
東消防署	本署 (54ヶ町)	平松町、上原町、花高一丁目、花高二丁目、花高三丁目、花高四丁目、早苗町、陣の内町、若竹台町、田の浦町、勝海町、早岐一丁目、早岐二丁目、早岐三丁目、権常寺町、権常寺一丁目、広田町、広田一丁目、広田二丁目、広田三丁目、広田四丁目、中原町、重尾町、浦川内町、崎岡町、口の尾町、桑木場町、吉福町、木原町、江永町、新行江町、三川内本町、塩浸町、新替町、下の原町、三川内町、三川内新町、横手町、心野町、針尾東町、針尾中町、針尾西町、針尾北町、指方町、有福町、江上町、ハウステンボス町、南風崎町、城間町、瀬道町、萩坂町、奥山町、宮津町、長畑町
	東彼出張所 (2ヶ町)	東彼杵郡東彼杵町、東彼杵郡川棚町
	波佐見出張所 (1ヶ町)	東彼杵郡波佐見町
	西彼出張所 (2ヶ町)	西海市西海町、西海市西彼町
	大崎出張所 (2ヶ町)	西海市大島町、西海市崎戸町
	大瀬戸出張所 (1ヶ町)	西海市大瀬戸町
西消防署	本署 (34ヶ町)	長坂町、鹿子前町、上相浦町、木宮町、高島町、光町、棚方町、相浦町、愛宕町、竹辺町、新田町、小野町、川下町、大潟町、母ヶ浦町、椎木町、日野町、星和台町、下本山町、八の久保町、岳野町、踊石町、牧の地町、皆瀬町、上本山町、中里町、吉岡町、野中町、十文野町、白仁田町、小川内町、菰田町、楠木町（一部を除く）、黒島町
	祝橋出張所 (32ヶ町)	吉井町草ノ尾、吉井町福井、吉井町板樋、吉井町梶木場、吉井町直谷、吉井町立石、吉井町大渡、吉井町前岳、吉井町春明、吉井町踊瀬、吉井町橋川内、吉井町橋口、吉井町上吉田、吉井町田原、吉井町吉元、吉井町下原、吉井町乙石尾、吉井町高峰、世知原町開作、世知原町上野原、世知原町槍巻、世知原町北川内、世知原町赤木場、世知原町中通、世知原町長田代、世知原町太田、世知原町木浦原、世知原町箭瀬、世知原町岩谷口、世知原町栗迎、世知原町矢櫃、世知原町西ノ岳
	宇久出張所 (10ヶ町)	宇久町平、宇久町野方、宇久町太田江、宇久町木場、宇久町大久保、宇久町小浜、宇久町神浦、宇久町飯良、宇久町本飯良、宇久町寺島
	江迎・鹿町出張所 (34ヶ町)	江迎町梶ノ村、江迎町北田、江迎町根引、江迎町飯良坂、江迎町栗越、江迎町簸尾、江迎町中尾、江迎町奥川内、江迎町北平、江迎町小川内、江迎町赤坂、江迎町乱橋、江迎町三浦、江迎町長坂、江迎町上川内、江迎町猪調、江迎町志戸氏、江迎町七腕、江迎町田ノ元、江迎町末橋、江迎町埋立、鹿町町大屋、鹿町町上歌ヶ浦、鹿町町九十九島、鹿町町口ノ里、鹿町町鹿町、鹿町町下歌ヶ浦、鹿町町新深江、鹿町町土肥ノ浦、鹿町町中野、鹿町町長串、鹿町町深江、鹿町町深江潟、鹿町町船ノ村
	佐々出張所 (12ヶ町)	浅子町、小佐々町黒石、小佐々町小坂、小佐々町白の浦、小佐々町田原、小佐々町平原、小佐々町岳ノ木場、小佐々町西川内、小佐々町楠泊、小佐々町矢岳、小佐々町葛籠、北松浦郡佐々町
小値賀出張所 (1ヶ町)	北松浦郡小値賀町	

消防庁舎等の現況

署・所等名		所在地	延べ面積		
消 防 局		佐世保市平瀬町9番地2	8,526.16 m ²		
中央消防署	中央消防署（本署）				
	春日出張所			佐世保市春日町37番2号	236.23 m ²
	千尽出張所			佐世保市稲荷町2番58号	438.80 m ²
	日宇出張所	佐世保市日宇町675番地の2	229.22 m ²		
東消防署	東消防署（本署）	佐世保市広田1丁目15番20号	2,134.92 m ²		
	東彼出張所	東彼杵郡東彼杵町大音琴郷187番地1	372.65 m ²		
	波佐見出張所	東彼杵郡波佐見町宿郷338番3	332.56 m ²		
	西彼出張所	西海市西彼町小迎郷3098番地3	404.88 m ²		
	大崎出張所	西海市大島町3384番11	356.60 m ²		
	大瀬戸出張所	西海市大瀬戸町瀬戸檜浦郷1662番地1	374.30 m ²		
西消防署	西消防署（本署）	佐世保市川下町621番地	674.91 m ²		
	祝橋出張所	佐世保市吉井町橋川内617番地の1	152.95 m ²		
	宇久出張所	佐世保市宇久町平3095番地3	141.02 m ²		
	江迎・鹿町出張所	佐世保市鹿町町深江潟96番地	179.20 m ²		
	佐々出張所	北松浦郡佐々町沖田免16番地の7	161.00 m ²		
	小値賀出張所	北松浦郡小値賀町笛吹郷1537番地	130.47 m ²		
	宇久出張所	待機宿舎A	佐世保市宇久町平2209番地先	136.00 m ²	
	宇久出張所	待機宿舎B	佐世保市宇久町平2209番地先	118.76 m ²	
	宇久出張所	待機宿舎C	佐世保市宇久町平2203番地3	65.50 m ²	
	宇久出張所	待機宿舎D	佐世保市宇久町平2203番地3	65.50 m ²	
	宇久出張所	待機宿舎E	佐世保市宇久町平2203番地3	65.50 m ²	
	小値賀出張所	待機宿舎A	北松浦郡小値賀町笛吹郷1338番地1	136.00 m ²	
	小値賀出張所	待機宿舎B	北松浦郡小値賀町笛吹郷1342番地1	118.76 m ²	
	小値賀出張所	待機宿舎C	北松浦郡小値賀町笛吹郷1976番地3	65.50 m ²	
小値賀出張所	待機宿舎D	北松浦郡小値賀町笛吹郷1976番地3	65.50 m ²		
小値賀出張所	待機宿舎E	北松浦郡小値賀町笛吹郷1041番地2	65.50 m ²		

平成31年4月1日現在

敷地面積	職員数	車両台数		建築構造	建築年月日
		消 防 自 動 車	救 急 自 動 車		
4,891.82 m ²	123 名	15 台	5 台	鉄筋コンクリート造3階建	平成元年3月16日
195.42 m ²	16 名	1 台	1 台	鉄筋コンクリート造2階建	平成5年3月25日
600.00 m ²	16 名	2 台	1 台	鉄筋コンクリート造2階建	平成4年3月19日
1,700.00 m ²	16 名	1 台	1 台	鉄筋コンクリート造2階建	昭和45年8月31日
3,386.33 m ²	37 名	6 台	1 台	鉄筋コンクリート造4階建	平成28年3月15日
956.00 m ²	16 名	1 台	1 台	鉄筋コンクリート造2階建	平成11年3月31日
932.04 m ²	10 名	1 台	1 台	鉄筋コンクリート造2階建	平成6年3月29日
1,762.00 m ²	16 名	1 台	1 台	鉄筋コンクリート造2階建	平成15年4月25日
1,264.82 m ²	10 名	2 台	1 台	鉄骨造2階建	平成10年3月31日
818.90 m ²	10 名	1 台	1 台	鉄筋コンクリート造2階建	平成17年8月25日
959.00 m ²	38 名	6 台	1 台	鉄筋コンクリート及び鉄骨造2階建	昭和47年3月31日
936.90 m ²	16 名	1 台	1 台	鉄筋コンクリート平屋建	昭和49年3月30日
590.00 m ²	9 名	1 台	1 台	鉄骨造平屋建	昭和49年3月11日
1,396.70 m ²	16 名	1 台	1 台	鉄筋コンクリート造平屋建	昭和48年3月1日
574.50 m ²	16 名	1 台	1 台	鉄骨造平屋建	昭和48年3月31日
286.19 m ²	9 名	1 台	1 台	鉄骨造平屋建	昭和49年3月11日
354.92 m ²	/			コンクリートブロック造平屋建	昭和53年3月30日
				鉄筋コンクリート造2階建	昭和56年2月4日
604.00 m ²				木造平屋建	平成9年3月15日
				木造平屋建	平成9年3月15日
				木造平屋建	平成9年3月15日
286.00 m ²				コンクリートブロック造平屋建	昭和53年3月30日
321.85 m ²				鉄筋コンクリート造2階建	昭和57年3月8日
873.58 m ²				木造平屋建	平成9年3月12日
				木造平屋建	平成9年3月12日
193.34 m ²				木造平屋建	平成9年3月12日

平成30年中の主要行事

月	日	行 事
1	4	仕事初め式
	6	平成30年佐世保市消防出初式
	21	文化財火災防ぎょ訓練 (針尾中町「楠本端山旧邸」・城間町「梅ヶ枝酒蔵」・世知原町「世知原炭鉱資料館」)
	28	文化財火災防ぎょ訓練 (黒島町「黒島天主堂」・竹辺町「大宮姫神社本殿」・小値賀町「善福寺」)
2	23	県北地域メディカルコントロール協議会
4	2	辞令交付式
	5・6	長崎県消防長会春季総会・県下消防職員意見発表会(諫早市)
	20	佐世保市消防設備士会総会
	24	佐世保市少年消防クラブ総会
	25	佐世保地区防災協議会総会
	26	第72回全国消防長会九州支部総会(鹿児島市)
	27	第41回九州地区消防職員意見発表会(鹿児島市)
	27	佐世保市危険物安全協会総会
5	10	佐世保市婦人防火クラブ連絡協議会総会
	25	第35回長崎県消防救助技術指導大会(長崎県消防学校)
	30	市長災害危険箇所視察
	31	第70回全国消防長会総会(東京都)
6	1	第41回全国消防職員意見発表会(東京都)
	10	第71回長崎県消防団大会(島原市)
7	20	第47回九州地区消防救助技術指導会(大分県大分市)
8	15	精霊流し警備
	24	第47回全国消防救助技術大会(京都府台風により中止)
9	1	佐世保市総合防災訓練
10	4	長崎県消防長会秋季総会(佐世保市)
	25	第67回全国消防長会危険物委員会(静岡県富士市)
11	1	全国消防長会役員会(徳島県徳島市)
	10・11	緊急消防援助隊九州ブロック合同訓練(鹿児島県志布志市)
	11・12	第19回九州地区国際消防救助隊合同訓練(鹿児島県鹿児島市)
	15・16	全国消防長会九州支部消防長研修会・秋季役員会(福岡県飯塚市)
	21	佐世保市原子力艦原子力防災訓練
12	15	歳末消防特別警戒(第一期)
	26	歳末消防特別警戒(第二期)、歳末消防特別警戒巡視(市長他)
	28	仕事納め式

佐世保市消防のあゆみ

- 沿革
- 過去の主な災害記録
- 官設消防署長・歴代消防長

沿 革

佐世保市の消防は、明治27年勅令第15号によって消防3組、約120人で創設されました。

この消防組は昭和14年4月に消防団へと組織替えされ、さらに戦時下の防空防災体制の確立を目的として、昭和18年には勅令により警察の統括下における官設（常備）消防制度が設けられて、佐世保消防署が設置されました。しかし、太平洋戦争末期の昭和20年6月29日には大空襲をうけ、市街地の大半を焼失する大惨事を被り、消防施設の大半が壊滅的な打撃を受けました。

戦後の昭和23年3月、消防組織法をはじめとして消防法令が施行され、消防は警察から分離独立し、自治体消防として発足することになりました。この時の陣容は、1署4派出所（198人）、消防団6団（1,430人）で、本市における各種災害の防除体制が整いました。

昭和47年4月には佐世保地域市町村圏協議会（1市13カ町）が発足し、広域行政の根幹事業として圏域内消防の常備化を図ることとなり、昭和48年4月に佐世保市と隣接する13カ町の消防業務を開始しました。

その後、平成の市町村合併により、1市13カ町から2市5カ町との業務に変わりました。

現在の佐世保市消防局の消防体制は、消防局（本部）を中心に、中央消防署、東消防署、西消防署の3署からなり、市内に3消防署6出張所、広域受託町に7出張所を配置し、条例定数370名、消防車両46台、救急自動車20台を有しています。

また非常備（佐世保市消防団）は、1団6中隊60個分団、条例定数1,920名からなり、消防局と連携協力して各種災害活動に取り組んでいます。

明治19年5月	第3海軍区佐世保鎮守府設置
22年4月	町村制の施行により佐世保村となる
27年11月	勅令第15号により消防組3組を創設、約120名
34年4月	元町にて大火が発生し、家屋57戸を焼失。これを契機に消防の強化を図り7組約300名に増員
35年4月	村から町制をこえ一挙に市制を施行（人口5万人）
36年2月	市制施行に伴い消防組を改組、佐世保市消防組として7組359名で新発足
38年11月	市制の拡大に伴い8組419名に増員
40年9月	矢岳町にペスト発生、消防組の手で町内の家屋（167棟）を焼却
41年12月	消防組内部組織を部制に改編、9部419名とする
大正7年5月	消火栓の増設、機械器具の改善により51名減員368名とする
11年9月	はじめて手引ガソリンポンプを購入、動力ポンプ時代に入る
昭和2年4月	日宇・佐世村を佐世保市に編入したことに伴い3部127名を増員、計12部495名となる
13年4月	相浦町合併
13年9月	ポンプ自動車6台、手引ガソリンポンプ2台を購入し機械力を強化
14年4月	消防組を解散、警防団を組織する

昭和16年12月 時局の要請により常備消防部を設置

17年5月 早岐町・大野町・中里村・皆瀬村合併

18年1月 佐世保消防署発足、常設消防時代に入る

20年6月 大空襲により市街の大半が焼失、消防施設も壊滅的打撃を受けた
 ・市街の焼損面積178万㎡
 ・戦災家屋 12,000余戸
 ・死者 1,200余名

20年8月 終戦

22年1月 島ノ瀬台地に望楼新設、木造2階建4坪

22年4月 警防団を消防団に改組

22年7月 米国占領軍命令により、米軍宿舎警備のため1ヶ小隊（14名）特別派遣

23年3月 消防組織法の施行により、自治体消防発足
 1署4派出所198名、6団1,430名

23年12月 大野出張所開設（位置松瀬岡免字池野）

24年11月 早岐出張所開設

25年3月 佐世保市消防本部と佐世保海上保安部間に在泊船舶に対する消防協定締結

26年8月 下京派出所を廃止し本署直轄に1ヶ小隊増強、相浦出張所を開設

27年4月 機械化により少数精鋭主義を目指し消防団を整理統合、3団20分団853名となる

27年9月 大野出張所を田原町に移転

28年11月 在日米陸軍及び米海軍との消防相互応援協定締結

29年4月 柚木村、黒島村合併消防団1分団47名を増員、3団21分団900名となる

29年5月 消防本部（署）庁舎改築竣工

29年11月 全国都市消防長連絡協議会九州支部総会を佐世保市消防本部で開催

29年11月 佐世保市消防音楽隊発足（隊員21名）

29年12月 消防本部の機構改革により課制を敷き、2課5係とする

30年4月 消防職員定数条例改正により2名増員、条例定数200名となる

30年4月 折尾瀬村・江上村・崎針尾村が佐世保市に合併、消防団は3分団111名を増員、3団24分団1,011名となる

30年4月 消防署の幹部当直制を廃止し、隊長制を敷く

31年11月 本署望楼改築完工（鉄筋コンクリート造、高さ8.54m、敷地標高32m）

32年8月 俵派出所を梅田町に新築移転、梅田出張所と改称

33年2月 早岐出張所望楼完工（鉄骨とし、サイレン移設）

33年8月 宮村が佐世保市に合併したことに伴い、消防団1分団60名を増員、3団25分団1,071名となる

34年7月 第2回都市等級調査

34年10月 法改正に伴い警察共済組合を脱退、市職員健康保険組合および共済組合に加入

34年12月 消防本部の付属整備車庫（139㎡）新築完工

35年3月 優良消防機関（消防本部、消防団）として国家消防本部長から表彰を受ける（表彰旗）

35年3月 消防通信の強化を図り、佐世保市消防無線基地局および移動局を設置

35年4月 相浦および大野出張所を相浦分遣隊、早岐出張所を早岐分遣隊として、それぞれ分遣隊長（消防司令補）を置く

- 昭和37年 3月 金比良出張所を神島町に新築移転、神島出張所と改称する（コンクリートブロック造113.71㎡）
- 37年 8月 本部及び署の機構改革
本部と署を分離して消防課を廃止、予防課（指導係・危険物係）を新設、警防業務を全面的に署の所管とする
- 38年 2月 屈折はしご付消防ポンプ自動車（15m級）を導入し、消防力の強化を図る
- 39年 3月 在日米陸軍および米海軍との消防相互応援協定改訂締結
- 39年 4月 消防職員定数条例改正、救急業務の法制化（義務化）に伴い救急要員の充実を図るため5名を増員、条例定数205名となる
- 39年 4月 救急業務の法制化に伴い救急隊編成
- 39年 4月 市内周辺地域の自警団を公設消防団に編入し、併せて防災の完璧を期するため消防団を整理統合、3団30分団1,010名となる
- 39年11月 米原子力潜水艦シードラゴン号の入港に伴い特別警備救急隊編成
- 39年12月 救急車購入
- 40年 7月 佐世保市消防局として7月22日発足
- 40年 8月 消防局の発足による機構改革
署の消防係を廃止し、警防課（警防企画係・消防係）を新設するほか、総務課庶務係を総務係と経理係に分離して4係とし、3課（総務・予防・警防）8係（総務係・経理係・機械係・消防団係・指導係・危険物係・警防企画係・消防係）とする
- 41年 2月 消防組織法第21条に基づき、佐世保市と佐賀県有田町間の消防相互応援協定締結
- 41年 3月 早岐消防庁舎新築竣工（鉄筋コンクリートブロック造2階建、延337.35㎡）
- 41年 5月 第18回全国消防長会人事委員会会議開催
- 41年 8月 消防組織法第21条に基づき佐世保市と県内隣接15市町村（県北地区・松浦市等8市町・東彼地区・大村市等4市町・西彼杵地区西海村等2村）間に消防相互応援協定締結
- 42年 3月 化学消防ポンプ自動車購入、化学消防力の強化を図る
- 42年 4月 隣接市町村消防相互応援協定事務連絡会発足
- 42年 5月 特別救助隊を創設、大村陸上自衛隊において委託訓練を実施（参加職員数10名）
- 42年 5月 第20回長崎県消防団大会を佐世保市民会館で開催
- 42年 9月 異常渇水対策として無蓋水槽（40t）7基、及び水槽車（5t）1台を新規
～ 11月 配備
- 43年 1月 原子力艦艇エンタープライズ等佐世保寄港の阻止闘争に対し、安全対策のため消防特別警備救急対策部を設置
（学生、警官等の負傷者519名のうち入院した者71名）
- 43年 1月 救急車購入〔国庫補助でトヨタFS4SV型（2B型）〕
- 43年 4月 第2回長崎県消防長会総会を当市で開催
- 43年 4月 春日出張所新築竣工（鉄筋コンクリート造一部2階建、延162.1㎡）
大野出張所を廃止
- 43年 5月 消防局機構改革
梅田出張所を廃止して署に庶務予防係をおき、総務課機械係を警防課に移し、警防課の消防係・警防企画係を改めて警防係・通信係・機械係の3係とし、総

	務課の総務係を庶務人事係に改める
昭和43年 5月	長崎県総合防災訓練を相浦地区において実施
44年 2月	無線中継局完工 (烏帽子岳中腹標高462m、ブロック造平家建10.24㎡、出力10W)
44年 2月	「市民防火の日」(毎月15日)を設定し火災予防の普及徹底をはかる
44年 4月	消防職員定数条例改正、増員3名、条例定数208名となる (救急業務拡充と梯子車要員の充実を図る)
44年 4月	直轄名切分駐所開設(熊野町49番地7)
44年 8月	救急車購入〔交通安全対策特別交付金でトヨタFS55V型(2B型)〕
44年 9月	はしご付消防ポンプ自動車(30m級)を購入、高層建築物に対する消防体制の確立を図る
44年 9月 ～ 10月	第24回長崎国体の開催にあたり、消防警備本部を設置、行幸啓警備、会場警備等の重要任務を遂行した
44年10月	消防副士長制度採用、職員の処遇改善を図る
45年 4月	第4回長崎県消防長会総会を当市で開催
45年 8月	大和出張所を日宇総合庁舎へ移転、日宇出張所に改称する
45年 9月	第25回全国消防長会九州支部役員会を当市で開催
46年 2月	救急指令装置完工、通信施設の整備強化を図る
46年 3月	婦人防火クラブ制度発足
46年 3月	特殊救急業務計画を樹立、関係機関の協議会を開催し協力体制の確立を図る
46年 8月	救急車購入〔交通安全対策特別交付金でニッサン(マイクロ型)GC240型(3B型)〕
46年 8月	早岐出張所に救急車配置、救急業務を開始する
46年 9月	直轄名切分駐所を廃止し、本署に統合する
47年 3月	相浦出張所・相浦消防団本部・合同庁舎新設竣工(鉄筋コンクリート造2階建車庫・鉄骨造平家建、延459.11㎡)
47年 7月	佐世保地域広域圏消防事務委託協定を締結調印する
47年12月	山内製薬株式会社より救急車寄贈を受ける
48年 3月	高発泡化学車を購入、消防体制の強化を図る
48年 3月	48年4月より広域消防業務開始に伴い、広域関係消防庁舎新設竣工
48年 3月	48年4月広域消防業務開始に伴う職員30名を臨時に採用し、消防訓練所において1ヶ月間の教養訓練を行う
48年 4月	消防職員定数条例改正、増員60名(広域要員、3月臨時採用の30名を含む)条例定数268名となる
48年 4月	消防職員30名採用
48年 4月	広域消防業務の開始に伴い機構改革を実施し、消防署を中央消防署・東消防署に分轄し、消防体制の強化を図ると共に、広域圏内4出張所に救急車を配置する
49年 2月	米海軍佐世保基地司令官と消防相互応援協定実施細目締結
49年 3月	広域圏内4出張所新築竣工(祝橋出張所・波佐見出張所・宇久出張所・小値賀出張所)
49年 3月	広域圏内各出張所に消防車配置
49年 3月	佐世保地域広域圏消防通信施設が完成し、各種災害に対処する合理的な消防通信施設の近代化を図るシステムが完成した

昭和49年3月 日本損害保険協会から救急車の寄贈を受ける

49年4月 消防職員定数条例改正、増員32名、条例定数300名となる

49年4月 消防職員16人採用

49年5月 中央消防署3出張所(日宇・神島・春日)をロック制に改め省力化を図り、各1名(6名)を中央消防署予防係員に配転し、その充実を図る

49年8月 消防職員を16名採用し、広域要員90名の陣容整う(消防局5名、東署7名、東彼14名、波佐見10名、西彼13名、大崎7名、佐々13名、祝橋7名、宇久7名、小値賀7名配置)

49年10月 第1回市民防火の集い開催(佐世保市民会館)

49年11月 第4回全国消防操法大会優勝(相浦消防団第1分団)

50年3月 日本損害保険協会から救急車の寄贈を受ける

50年4月 消防職員8名採用

50年4月 第一生命保険会社から救急訓練用人体模型の寄贈を受ける

50年5月 局庁舎狭隘のため、隣接建物(鉄筋コンクリート3階建637.4㎡、佐世保タクシー株式会社所有)を借用、局事務部局を移転した

50年6月 第28回長崎県消防団大会を佐世保市立体育館で開催

50年7月 宇久町、小値賀町から救急車の寄贈を受け救急業務開始

50年11月 第2回市民防火の集い開催(市民会館)

51年2月 第4回県下八市消防団長会議を佐世保市内の万松楼にて開催

51年4月 吉井町から救急車の寄贈を受け救急業務開始

51年4月 消防職員10名採用、技術員1名転任

51年4月 第10回長崎県消防長会総会を佐世保市内の万松楼にて開催

51年4月 長崎県広域消防相互応援協定締結

51年4月 中央消防署祝橋出張所庁舎増築(26.25㎡)

51年5月 住友生命保険会社から救急車の寄贈を受ける

51年7月 圏内県北地域の消防の充実強化をはかるため、中央消防署相浦出張所を西消防署に昇格し、佐々、祝橋、宇久、小値賀出張所を含めた1署4出張所体制として業務を開始した

51年7月 総務課内事務を合理化、職員2名(指令車担当、消防団係)を中央消防署へ配転、消防隊の補強を図る

51年7月 波佐見町から救急車の寄贈を受け救急業務開始

51年7月 佐世保市農業協同組合から救急車の寄贈を受ける

52年2月 技術吏員(通信技術)1名採用

52年4月 消防職員9名採用

52年10月 総務課経理事務を合理化、職員1名を中央消防署へ配転、消防隊の補強を図る

52年11月 予防特別機動調査隊発足(隊長以下15名)

53年3月 石油コンビナート等特別防災区域の指定により、大型高所放水車購入

53年3月 消防吏員待機宿舎完成(宇久町・小値賀町)各1棟2戸

53年4月 消防職員定数条例を改正、条例定数302名となる
(2名を広域要員として増員し、大崎出張所の屈折はしご車要員として配置)

53年4月 消防職員12名採用

53年4月 東消防署大崎出張所庁舎増築(29.80㎡)

53年4月 大島町から屈折はしご付消防ポンプ自動車を受託し東消防署大崎出張所に配置

- 昭和53年 5月 佐世保市内3消防団（佐世保・早岐・相浦）を1団に統合し、佐世保市消防団として発足
- 53年 7月 原子力船「むつ」入港に伴う、消防特別警備対策本部を設置（中央消防署赤崎分駐所を臨時開設）
- 53年 8月 西消防署庁舎増築（64㎡）
- 53年 9月 中央消防署春日出張所庁舎増築（15.76㎡）
- 53年10月 佐世保市婦人防火クラブ連絡協議会発足
- 53年10月 予防課隔日勤務体制（火災原因調査担当）を廃止、職員2名を中央消防署へ配転して消防隊の補強を図る
- 53年10月 佐世保市婦人防火クラブ連絡協議会から防火広報車の寄贈を受ける
- 53年11月 第10回九州地区消防剣道大会を当市で開催
- 54年 2月 日本消防協会長から竿頭綬を授与（佐世保市消防団）
- 54年 2月 東京海上火災保険株式会社から予防広報車の寄贈を受ける
- 54年 2月 石油コンビナート等特別防災区域の指定により大型化学車、泡原液搬送車購入
- 54年 3月 救助工作車購入
- 54年 3月 近藤タツ氏から消防広報用器材の寄贈を受ける（オーバーヘッドプロジェクター1台、16mmカラー防火映画フィルム1本）
- 54年 3月 消防サイレン無線遠隔制御装置運用開始（三川内・宮・中里・皆瀬）
- 54年 4月 消防職員15名採用
- 54年 5月 消防団長指令車購入
- 54年 7月 消防職員定数条例改正、10名を増員し、条例定数312名となる（西署3点セット要員4名、救急要員2名、東署庶務予防係、祝橋、宇久、小値賀各1名配置）
- 54年10月 第6回長崎県消防長会剣道大会を当市で開催
- 54年11月 救急医療情報通信装置を県北地区用として消防局に設置（長崎県）
- 55年 1月 救急医療情報通信装置運用開始
- 55年 2月 屈折はしご付消防ポンプ自動車を東署へ新規配置
- 55年 3月 中央消防署神島出張所庁舎増築（16.52㎡）
- 55年 4月 消防職員8名採用
- 55年 5月 東消防署庁舎増築（180.32㎡）
- 55年 5月 西消防署庁舎増築（151.80㎡）
- 55年10月 予防課及び警防課内の事務を合理化、職員2名を中央消防署へ配転、消防隊の補強を図る
- 55年10月 中央消防署の3出張所（春日、神島、日宇）に出張所長を置き、消防体制の充実強化を図る
- 56年 1月 屈折はしご付消防ポンプ自動車を中央消防署へ更新配置
- 56年 1月 宇久町消防吏員待機宿舎完成（1棟4戸 単身用）
- 56年 2月 優良消防団として日本消防協会から表彰を受ける（佐世保市消防団）
- 56年 2月 優良団体として日本消防協会から表彰を受ける（大塔住宅婦人防火クラブ）
- 56年 3月 日本消防協会長から表彰旗授与（佐世保市消防団）
- 56年 3月 緊急情報現示システム装置運用開始
- 56年 3月 消防サイレン無線遠隔制御装置運用開始（相浦、大宮、針尾）
- 56年 3月 日本損害保険協会から救急車の寄贈を受ける

- 昭和56年4月 消防職員定数条例改正、4名を広域要員として増員し、条例定数316名となる（東彼・波佐見・佐々・祝橋出張所へ各1名配置）
- 56年4月 消防職員10名採用
- 56年9月 消防庁通達（消防予第111号）に基づき、旅館・ホテル等宿泊施設をはじめとする特定防火対象物にかかる表示・公表制度を発足する
- 56年10月 日本消防協会から軽可搬消防ポンプ2台の寄贈を受け、東浜町及び高島町婦人防火クラブに配置する
- 56年11月 第3回市民防火の集い開催（日本防火協会長笹川良一氏出席 佐世保市民会館）
- 57年3月 小型動力ポンプ付水そう車（5t）を中央消防署へ更新配置
- 57年3月 消防サイレン無線遠隔制御装置運用開始（日野、金比良、指方）
- 57年3月 小値賀町消防吏員待機宿舍完成（1棟4戸 単身用）
- 57年4月 市政施行80周年
- 57年4月 消防職員23名採用
- 57年4月 警防課機械係事務を合理化（消防機器修理部門の外注化）し、職員2名を同課通信係へ配転して補強を図る
- 57年7月 7.23長崎（市）大水害に対し、26日から31日まで2班に分け職員6名及び水そう車（5t）を応援派遣し、被災地での給水活動にあたる
- 57年7月 「救急の日」及び「救急医療週間」を制定
- 57年10月 消防職員定数条例改正、4名を広域要員として増員し、条例定数320名となる（東彼・西彼・大崎・佐々出張所へ各1名配置）
- 57年10月 消防職員4名採用
- 57年10月 防火管理推進協議会発足（会員105事業所）
- 57年10月 第1回佐世保地区少年・幼年消防クラブ大会開催（650名集う、労働福祉センター）
- 57年11月 通信指令室事務処理の効率化を期すため、テレビカメラを導入運用開始
- 57年11月 日本消防協会から軽可搬消防ポンプ2台の寄贈を受け、下の原町及び木原町婦人防火クラブに配置する
- 57年12月 照明電源車、中央消防署へ新規配置
- 57年12月 調査広報車、東消防署へ新規配置
- 58年3月 日本損害保険協会から救急車の寄贈を受け、中央消防署へ新規配置
- 58年3月 消防サイレン無線遠隔制御装置運用開始（相浦町、飯盛神社）
- 58年3月 原子力艦艇エンタープライズ等佐世保寄港に伴う阻止闘争に対し、安全対策のため消防特別警備・救急対策部設置
- 58年4月 昭和57年7月23日長崎大水害応援派遣に対し、長崎市長から感謝状を授与される
- 58年4月 総務課庶務人事係女子事務吏員1名を市長部局へ配転（条例定数1名減）し、警防課女子事務吏員1名（市長部局配転）を消防吏員に切替え、東消防署消防隊の補強を図る
- 58年4月 消防職員5名採用
- 58年8月 教養監察員制度を廃止し、総務課に教養監察担当補佐を置き、総務課の庶務人事係を総務教養係に改める
- 58年8月 消防職員定数条例改正、増員5名（広域要員）、条例定数324名となる（西彼・大崎・佐々・宇久・小値賀出張所へ各1名配置）

- 昭和58年 8月 消防職員 6名採用
- 58年 9月 調査広報車を西消防署へ新規配置
- 58年 9月 日本消防協会から軽可搬消防ポンプ 2台の寄贈を受け、黒島町及び江上町大島婦人防火クラブに配置する
- 58年10月 原子力艦艇カールビンソン等佐世保寄港に伴う阻止闘争に対し、安全対策のため消防特別警備、救急対策部設置
- 58年11月 全国離島振興協議会から小型動力ポンプの寄贈を受け、消防団西部 7分団へ配置する
- 59年 3月 消防サイレン無線遠隔制御装置運用開始（柚木）
- 59年 3月 財団法人長崎県救急医療財団から救急教材（人体模型）の寄贈を受け、中央消防署及び東消防署へ配置する
- 59年 4月 市職員の職種変更試験により一般職から消防職へ転任 4名
- 59年 5月 第 37回長崎県消防団大会を本市で開催（体育文化館）
- 59年 9月 日本消防協会及び自治総合センターから軽可搬消防ポンプ 2台の寄贈を受け、浅子町及び針尾西町鯛の浦婦人防火クラブに配置する
- 59年10月 全国離島振興協議会から小型動力ポンプの寄贈を受け、消防団西部 8分団に配置する
- 60年 3月 消防サイレン無線遠隔制御装置運用開始（高島町、船越町）
- 60年 3月 化学消防車、中央消防署へ更新配置（昭和59年度電源立地促進対策交付金事業）
- 60年 4月 消防職員 8名採用
- 60年 6月 長崎県防災行政無線端末機設置、ファクシミリ装置運用開始
- 60年 9月 （財）日本消防協会から軽可搬消防ポンプ 2台の寄贈を受け、宮津町及び柚木町追分婦人防火クラブに配置
- 60年 9月 消防職員 6名採用
- 60年 9月 第 18回長崎県消防ポンプ操法大会優勝（佐世保市消防団西部第 2分団）
- 60年10月 全国消防長会九州支部予防行政代表者会議を市内シティホテルにて開催
- 60年10月 中央消防署日宇出張所が新規に救急業務を開始する（救急車購入、2B型）
- 60年11月 米海軍佐世保基地司令官との消防相互応援協定を全面的見直し、新協定締結
- 60年12月 消防サイレン無線遠隔制御装置運用開始（浅子）
- 61年 2月 自治省消防庁の国際消防救助隊編入に伴い、参加を決定する
- 61年 2月 優良婦人消防隊として日本消防協会から表彰旗を受ける（下の原婦人消防隊）
- 61年 3月 消防サイレン無線遠隔制御装置運用開始（俵ヶ浦）
- 61年 4月 消防職員定数条例改正、減員 5名、条例定数 319名となる
- 61年 4月 消防職員 9名採用
- 61年 4月 国際消防救助隊発足（隊長以下 24名）自治省消防庁より隊旗を受ける
- 61年 8月 戦艦ニュージャージー号佐世保寄港に伴う阻止闘争に対し、安全対策のため消防特別警備、救急対策部設置
- 61年 8月 佐世保卸団地協同組合から救急自動車（2B型）の寄贈を受け、東消防署へ配置
- 61年 9月 第 1回自衛消防操法大会開催（干尽町消防訓練場）
- 61年10月 第 10回全国消防団ポンプ操法大会準優勝（佐世保市消防団西部第 2分団）
- 61年10月 市民防火のつどい開催（佐世保市民会館）
- 62年 2月 第 13回旧軍港市国有財産処理審議会において消防庁舎建設用地の払下げ決定（4,891.82㎡）

- 昭和62年3月 消防庁舎建設用地払下げ決定により大蔵省と契約調印
- 62年3月 消防サイレン無線遠隔制御装置運用開始（下本山、小川内）
- 62年4月 消防職員9名採用
- 62年4月 中央消防署の直轄地区隊に専任救助隊（第1小隊）を設置
- 62年8月 日本損害保険協会から水槽付消防ポンプ車の寄贈を受け、中央消防署へ配置する
- 62年9月 第19回長崎県下消防団ポンプ操法大会において東部第9分団優勝（自動車の部）
- 62年10月 消防職員3名採用
- 62年11月 第2回長崎県下婦人防火クラブ交流会を当市で開催
（市民文化ホールに200名集う）
- 63年3月 自治体消防発足40周年記念式典（体育文化館600名参加）
- 63年3月 消防サイレン無線遠隔制御装置運用開始（黒島）
- 63年3月 日本損害保険協会から救急車（2B型）の寄贈を受け、東消防署西彼出張所へ配置
- 63年3月 新消防庁舎起工式（平瀬町）
- 63年4月 消防職員定数条例改正、減員1名、条例定数318名となる
- 63年4月 消防職員8名採用
- 63年9月 第3回自衛消防操法大会開催（干尽町消防訓練場）
- 63年10月 消防職員1名採用
- 平成元年3月 佐世保市新消防庁舎新築竣工（3月15日）
・鉄筋コンクリート造3階建（一部4階）、
・敷地面積4,891.82㎡
・建築面積2,770.86㎡
・延面積7,795.97㎡
・総事業費1,674,456千円
- 元年3月 佐世保市新消防庁舎落成式（3月25日）
- 元年4月 佐世保市新消防庁舎開庁 所在地 佐世保市平瀬町9番地2
消防緊急情報システム（2ヶ年事業）を導入し通信業務の迅速、確実かつ合理的で実効ある業務運用を図る
- 元年4月 消防職員4名採用
- 元年9月 第4回自衛消防操法大会開催（干尽町消防訓練場）
- 元年10月 消防職員定数条例改正、減員1名、条例定数317名となる
- 元年10月 消防職員1名採用
- 元年10月 緊急通報システム（老人福祉）を通信指令室に設置し、業務運用を開始
- 元年11月 第15回九州地区消防駅伝大会を、川下町佐世保市総合グラウンドにて開催する
（参加消防本部数47本部）
- 元年11月 西九州自動車道（武雄佐世保道路）開通に伴い、杵藤地区広域市町村圏組合と消防に関する相互応援協定締結
- 2年1月 長崎自動車道全線開通に伴い、多久市、杵藤地区広域市町村圏組合及び県央地域広域市町村圏組合と高速自動車道における消防相互応援協定締結
- 2年3月 現場指揮の充実強化を図るため、中央消防署に無線指揮車配備
- 2年3月 救助工作車（Ⅱ型）を中央消防署へ更新配置
- 2年3月 救助隊設立に伴い、東消防署へ救助工作車を配備
- 2年4月 消防職員2名採用

- 平成2年4月 東消防署の直轄地区隊に専任救助隊（第1小隊）を設置し、増員により消防隊の充実を図る
- 2年8月 消防職員定数条例改正、減員2名、条例定数315名となる
- 3年2月 日本消防協会長から特別表彰「まとい」を受章（佐世保市消防団）
- 3年3月 消防無線（基地・固定局）設備の更新及び全国波基地局、烏帽子基地局の増設を図る
- 3年4月 消防職員4名採用
- 3年11月 梯子付消防ポンプ自動車（40メートル級）を、中央消防署へ更新配置
- 4年3月 中央消防署干尽出張所落成
- 4年3月 安田生命相互保険会社から救急車の寄贈を受ける
- 4年4月 消防職員定数条例改正、ハウステンボスが開業（3月25日）することに伴い東消防署救急隊を増強するため6名を増員、条例定数321名となる
- 4年4月 消防職員9名採用
- 4年4月 中央消防署干尽出張所を開庁（佐世保市稲荷町2番58号）、中央消防署神島出張所を廃止
- 4年4月 消防局機構改革
消防訓練所を設置し、総務教養係は総務係に改め、通信指令第一係及び通信第二係をそれぞれ通信指令室第一係及び通信指令室第二係に改め、通信指令室長を設置した。また、各課署に主査を配置し、東消防署及び西消防署の消防隊長（署長補佐）を2名体制とした
- 4年10月 第24回九州地区消防剣道大会を当市で開催
（10月16日 佐世保市体育文化館）
- 5年2月 消防サイレン無線遠隔制御装置運用開始（日宇出張所）
- 5年3月 中央消防署春日出張所新築落成（佐世保市春日町37番2号）
- 5年3月 消防サイレン無線遠隔制御装置運用開始（春日出張所）
- 5年3月 長崎オランダ村（ハウステンボス）から救急車の寄贈を受け、東消防署へ配置する
- 5年4月 消防職員3名採用
- 5年6月 広域消防発足20周年記念式典（6月6日 コミュニティーセンターホール）
- 5年10月 消防職員定数条例改正、9名増員、条例定数330名となる
- 5年10月 完全週休2日制実施（10月1日 隔日勤務者8週16休制）
- 5年10月 消防職員3名採用
- 5年11月 女性消防団員10名採用（定数20名）
- 6年2月 佐世保中央ライオンズクラブから救急車の寄贈を受け、中央消防署へ配置する
- 6年3月 東消防署波佐見出張所落成（東彼杵郡波佐見町宿郷338番地3）
- 6年3月 消防サイレン無線遠隔制御装置運用開始（西署本署）
- 6年3月 化学消防ポンプ自動車（Ⅱ型）を中央消防署へ新規配置する
- 6年4月 消防職員16名採用
- 6年8月 未曾有の大洪水に見舞われる
- ～7年4月 （8月1日～翌年4月25日、南部269日、北部233日）
- 6年10月 消防出張所の受付勤務廃止
- 7年1月 1月17日発生した阪神大震災に、消防庁からの災害救助応援要請に基づき神戸市へ救助隊員6名派遣（1月20日～25日）

- 平成7年2月 佐世保市消防音楽隊創設40周年記念“さわやかふれあいコンサート”
(2月25日 佐世保市民会館)
- 7年4月 消防職員5名採用
- 7年4月 佐世保市消防団の分団名称を方面隊毎の連番呼称から、30ヶ分団の一連呼称へ改めた
- 7年10月 緊急消防援助隊に登録
- 8年3月 高規格救急車購入
- 8年4月 高規格救急車の運用を開始する(中央消防署)
- 8年4月 消防職員2名採用
- 8年4月 消防職員応急手当普及啓発活動開始
- 8年5月 機構改革に伴い、指令課の新設を図る
- 8年8月 日本消防協会から軽可搬消防ポンプ(D-I級)の寄贈を受ける
(消防団本部へ配置)
- 8年9月 佐世保市消防音楽隊“ファミリーコンサート”
(9月28日 佐世保市民文化ホール)
- 8年10月 第6回九州地区国際消防救助隊合同訓練を当市で開催
- 8年10月 全国消防長会九州支部秋季役員会を市内ハウステンボスで開催
- 8年10月 第12回全国婦人消防操法大会において、当市婦人消防隊が優良賞受賞
- 8年11月 日本損害保険協会から小型動力ポンプ(B-3級)の寄贈を受ける
(第29分団へ配置)
- 9年3月 消防吏員待機宿舍新築(宇久町、小値賀町)各3棟
- 9年4月 消防職員4名採用
- 9年7月 当市において第26回九州地区消防救助大会を開催する
(陸上自衛隊相浦駐屯地 総合グラウンドプール)
- 9年10月 消防職員1名採用
- 9年12月 第23回九州地区消防駅伝大会(大濠公園開催)当局初優勝
- 10年2月 自治体消防50周年記念式典(2月26日 佐世保市民文化ホール)
- 10年2月 高規格救急車購入
- 10年3月 高規格救急車の運用を開始する。(東消防署)
- 10年3月 東消防署大崎出張所落成(西彼杵郡大島町3384番11)
- 10年4月 消防職員2名採用
- 10年6月 第51回長崎県消防団大会を本市で開催(佐世保市民会館)
- 10年10月 消防職員1名採用
- 10年12月 第24回九州地区消防駅伝大会(諫早市開催)当局準優勝
- 11年3月 東消防署東彼出張所落成(東彼杵郡東彼杵町大音琴郷187番地1)
- 11年4月 消防職員1名採用
- 11年4月 佐世保市財務会計システム運用開始
- 11年8月 消防職員2名採用
- 12年3月 高規格救急車の運用を開始する。(西消防署)
- 12年4月 西消防署へ高規格救急車を導入するにあたり、消防職員定数条例を改正して6名を増員
財務会計システム運用開始に伴い、市長部局からの出向職員を1名減員、条例定数335名

- 平成12年4月 消防職員5名採用
- 12年4月 佐賀地区広域市町村圏組合発足に伴い、同組合、杵藤地区広域市町村圏組合及び県央地域広域市町村圏組合と高速自動車道における消防相互応援協定を再締結
- 12年6月 大島大橋の開通に伴い、西彼町、西海町、大島町、崎戸町並びに佐世保市間において消防相互応援協定を再締結
- 12年10月 平成12年度九州地区消防長研修会並びに長崎県消防長会秋季総会をハウステンボスで開催
- 13年4月 消防職員5名採用（佐世保市初の女性消防吏員1名を含む）
- 14年2月 中央消防署に化学消防ポンプ自動車を更新配置
- 14年3月 東消防署に梯子付消防ポンプ自動車（30m級）を更新配置
- 14年4月 佐世保市制施行100周年
- 14年4月 消防職員4名採用
- 14年10月 九州地区消防音楽隊フェスティバル開催、参加消防本部11消防音楽隊（三ヶ町、四ヶ町アーケード、アルカスSASEBO）
- 14年11月 全国豊かな海づくり大会警備本部設置
- 15年3月 ISO 14001認証取得
- 15年3月 高規格救急自動車購入
- 15年4月 高規格救急自動車の運用を開始する（西消防署佐々出張所）
- 15年4月 消防職員1名を採用
- 15年4月 東消防署西彼出張所落成（西彼杵郡西彼町小迎郷3098番地3）
- 15年7月 平成15年度全国高等学校総合体育大会 長崎ゆめ総体開催
- 15年8月 本庁機構改革により、総務部総務課防災対策係の分掌事務が消防局に移管され消防局の組織の中に新たに防災対策課が新設される
（消防局副理事兼防災対策課長1名、副主幹1名、課員1名による3名体制）
- 16年4月 佐世保市職員定数条例改正、機構改革により6名を増員し、条例定数341名となる
- 16年4月 消防職員4名採用
- 16年4月 消防局機構改革により、警防課に救急救助係を新設し、係長1名、係員1名の2名を配置する
- 16年4月 防災対策課に1名を増員し、4名体制とする。（課長、課長補佐、課員2名）
- 16年4月 最新の情報通信技術を駆使した通信指令システムを導入、迅速で確実な消防防災活動の展開を図る。
- 16年11月 西海国立公園指定50周年記念プレイベント佐世保市消防音楽隊創設50周年記念演奏会「さいかい50」をアルカスSASEBO大ホールにて開催
（松浦地区消防組合消防音楽隊、長崎県立佐世保東翔高等学校吹奏楽部参加協力）
- 17年3月 西消防署に水路管付30m級はしご車を配備
- 17年3月 東消防署東彼出張所に災害対応高規格救急車を配備
- 17年4月 佐世保市職員定数条例改正により13名を増員し、条例定数354名となる
（防災対策課3名増員、西海市事務受託により10名増員）
- 17年4月 消防職員15名採用（西海市の消防事務受託に伴う10名増員分を含む）
- 17年4月 消防局に防災・国民保護法を担当する理事1名及び防災対策課に担当職員2名を増員し、7名体制とする（理事、課長、主幹、副主幹、課員3名）

- 平成17年 4月 吉井町、世知原町が佐世保市に編入合併し、西彼北部5町（西彼町、西海町、大島町、崎戸町、大瀬戸町）が合併した西海市と事務受託したことにより、1市7町の消防事務受託となる
ただし、大瀬戸町については、17年10月から事務受託
- 17年10月 大瀬戸出張所新築開庁（西海市大瀬戸町瀬戸檜浦郷1662番地1）
職員10名を配置し、西海市全土の消防事務受託を開始する
- 18年 3月 中央消防署に高規格救急車、東消防署波佐見出張所に救急車、西消防署佐々出張所に水槽付消防ポンプ自動車を更新配備
- 18年 3月 北松浦郡宇久町、小佐々町が佐世保市へ編入合併し、1市5町の消防事務委託となる
- 18年 4月 消防職員6名採用
- 19年 3月 東消防署西彼出張所に高規格救急車、西消防署に消防ポンプ搭載型救助工作車を新規配備、西消防署祝橋出張所に救急車を更新配備
日本消防協会から団本部指揮車の寄贈を受ける。
- 19年 4月 消防職員7名採用
- 19年 5月 第48回長崎県総合防災訓練を本市で開催（陸上自衛隊相浦駐屯地）
- 19年 6月 第60回長崎県消防団大会を本市で開催（アルカスSASEBO）
- 20年 3月 東消防署西彼出張所に水槽付消防ポンプ自動車（消火泡圧縮吐出装置付）、東消防署大崎出張所に消防ポンプ自動車（消火泡圧縮吐出装置付）、西消防署に大型化学消防ポンプ自動車、西消防署宇久出張所に消防ポンプ自動車（消火泡圧縮吐出装置付）を更新配備
- 20年 4月 佐世保市職員定数条例改正、条例定数353名となる（防災対策課1名減員）
- 20年 4月 消防職員9名採用
- 20年 4月 住宅用火災警報器普及啓発を行うため佐世保市消防音楽隊の演奏会「セーフティコンサート」を市民会館で開催
- 20年11月 中央消防署に指揮指令車、水槽付消防ポンプ自動車（消火泡圧縮吐出装置付）
東消防署に高規格救急車を自動車更新配備
- 11月 平成20年度緊急消防援助隊九州ブロック合同訓練を本市で開催（陸上自衛隊相浦駐屯地）
- 11月 第12回九州地区国際消防救助隊合同訓練を本市及び東彼杵郡川棚町で開催
- 12月 西消防署小値賀出張所に消防ポンプ車（消火泡圧縮吐出装置付）を更新配備
- 21年 4月 消防職員9名採用
- 12月 東消防署に消防ポンプ自動車（消火泡圧縮吐出装置付）を更新配備
- 22年 1月 中央消防署春日出張所に高規格救急自動車、東消防署大瀬戸出張所に救急車を更新配備
- 22年 2月 消防局予防課に災害調査広報車を更新配備、消防局警防課に人員搬送車（中型バス 日野メルファ）を更新配備
- 3月 消防職員5名採用
- 3月 江迎町、鹿町町が佐世保市に編入合併、同時に西消防署へ江迎・鹿町出張所及び鹿町分所を編入し、松浦地区消防組合消防本部の職員9名を佐世保市消防局職員として採用（江迎・鹿町出張所要員）
- 22年 4月 消防職員16名採用（江迎・鹿町出張所要員としての増員11名を含む）
佐世保市職員定数条例改正、条例定数373名となる
- 22年 4月 長崎県防災航空隊の常駐化に伴い隊員1名を派遣

- 平成22年12月 中央消防署に大規模災害対応（高度救助資機材搭載）の救助工作車Ⅲ型を配備
- 23年3月 中央消防署春日出張所に高規格救急車を更新配備、西消防署祝橋出張所に救急車を更新配備
- 23年3月 3月11日に発生した東日本大震災へ緊急消防援助隊3隊（救助部隊、消火部隊、後方支援部隊）指揮隊長以下11名を派遣（岩手県久慈市、野田村）
- 23年3月 被災地支援のため、本市においては救援物資の受付を3月21日から開始し、物資を広田町J Aながさき西海倉庫へ集積。当局は集積作業から搬出作業を一括して担当した。
- 23年3月 緊急消防援助隊の支援隊車両として消防庁より災害支援車Ⅰ型を当局に配備
- 23年4月 消防職員17名採用
- 23年7月 消防職員1名採用
- 24年2月 中央消防署日宇出張所に高規格救急車を更新配備、西消防署江迎・鹿町出張所に救急車を更新配備
- 24年3月 中央消防署に小型動力ポンプ付水槽車を更新配備、東消防署波佐見出張所、西消防署祝橋出張所に消防ポンプ自動車（消火泡圧縮吐出装置付）を更新配備
- 24年4月 佐世保市消防団1団9中隊60分団制を1団6中隊60分団制へ再編
- 24年4月 消防職員22名採用
- 24年8月 組織・機構改革により市長部局に防災危機管理局を新設（職員出向6名）
- 24年9月 日本損害保険協会から小型動力ポンプ付軽消防自動車の寄贈を受ける。（第29分団へ配置）
- 25年2月 中央消防署干尽出張所に高規格救急車を更新配備、西消防署佐々出張所に高規格救急車を更新配備
- 25年3月 中央消防署に消防ポンプ自動車（消火泡圧縮吐出装置付）を更新配備
- 25年4月 佐世保市職員定数条例改正、条例定数368名となる（防災危機管理局職員6名減、消防団係1名増）
- 25年4月 消防職員13名採用
- 26年1月 消防職員1名採用
- 26年2月 東消防署東彼出張所に高規格救急車を更新配備、西消防署宇久出張所に救急車を更新配備
- 26年3月 中央消防署干尽出張所に泡原液搬送車を更新配備、西消防署に消防ポンプ自動車（消火泡圧縮吐出装置付）を更新配備
- 26年3月 消防職員1名採用
- 26年4月 佐世保市消防団中隊再編完了 条例定数1932名から1920名へ
- 26年4月 消防職員8名採用
- 26年8月 消防職員1名採用
- 26年10月 長崎がんばらんば国体（10月12日～22日）長崎がんばらんば大会（11月1日～3日）
- 27年1月 西消防署小値賀出張所に救急車を更新配備
- 27年2月 中央消防署干尽出張所に化学消防ポンプ車を更新配備
- 27年4月 消防職員15名採用
- 27年10月 第22回全国女性消防操法大会において、当市女性消防隊が優秀賞受賞
- 28年3月 東消防署に救助工作車Ⅱ型及び水槽付消防ポンプ自動車（消火泡圧縮吐出装置付）を更新配備、東消防署波佐見出張所に救急車を更新配備
- 28年3月 佐世保市東消防署庁舎落成（佐世保市広田一丁目15番20号）
- 28年3月 消防救急無線をアナログ式からデジタル式へ移行

平成28年4月 消防職員23名採用（6名を増員し、実員374名となる）

28年4月 佐世保市の中核市移行に伴い、中央消防署に高度救助隊を発隊

28年4月 4月14日に発生した熊本地震へ緊急消防援助隊4隊（救助部隊、消火部隊、救急部隊、後方支援部隊）、指揮隊長以下延べ51名（第1～第5陣）を派遣

28年10月 ねんりんピック長崎2016大会（10月15日～10月18日）

29年2月 消防職員1名採用

29年3月 中央消防署日宇出張所に消防ポンプ自動車（消火泡圧縮吐出装置付）を更新配備
中央消防署、東消防署西彼出張所、西消防署江迎・鹿町出張所に高規格救急車を更新配備

29年4月 消防職員14名採用
組織改編（指揮隊、第2救急運用）

29年5月 消防職員3名採用

29年7月 7月5日から発生した九州北部豪雨により緊急消防援助隊4隊（救助部隊、消火部隊、救急部隊、後方支援部隊）、指揮隊長以下延べ85名（第1～第7陣）を派遣

29年8月 消防署本署の夜間受付を廃止

29年12月 中央消防署に38m級はしご車（水路管付）を更新配備

30年2月 西消防署祝橋出張所に高規格救急車を更新配備
東消防署大瀬戸出張所に消防ポンプ自動車（消火泡圧縮吐出装置付）を更新配備

30年4月 消防職員16名採用

30年5月 消防職員2名採用

30年6月 消防職員2名採用

30年7月 6月28日から発生した平成30年7月豪雨で長崎県初となる大雨特別警報が発表され、相浦地区と早岐地区を対象に避難指示が発令

30年10月 市内消防出張所の平準化により西消防署祝橋出張所、江迎・鹿町出張所人員が16名体制となる（鹿町分所を廃止）

31年1月 東消防署、東消防署大瀬戸出張所に高規格救急車を更新配備

31年2月 中央消防署春日出張所に消防ポンプ車（消火泡圧縮吐出装置付）を更新配備
東消防署大崎出張所に13m塔体付消防ポンプ車を更新配備

31年4月 佐世保市職員定数条例改正（指揮隊の本格運用）、条例定数370名となる
消防職員11名採用

令和元年5月 消防職員3名採用

過去の主な災害記録

- 昭和22年7月 新地百貨店（島瀬町）に大火発生、44戸を焼失、損害額約 850万円
- 23年9月 豪雨による水害で家屋の倒壊、浸水約9,000 戸、死者行方不明者70余名
- 25年4月 常盤町商店街の大火、焼損延面積1,471 m²、損害額 2,700万円
- 26年3月 商和マーケット火災（上京町）、焼損延面積 922m²、損害額 2,800万円
- 28年10月 潮見町の大火、り災49棟 197人、損害額 4,300万円、延面積 583坪
- 30年3月 紋珠岳炭鉱社宅火災り災13棟 646人、延面積 5,950m²、損害額 2,700万円
- 30年4月 佐世保地方空前の豪雨で被害甚大、佐世保炭鉱のボタ山崩壊により炭住6戸住宅11棟埋没、死者73名
- 32年7月 豪雨襲来松瀬岡免の山崩れにより死者5名
- 33年7月 玉屋デパート火災損害額 6,800万円
- 35年4月 下京町新戸尾市場街の大火、全半焼9棟12世帯、延面積 1,815m²、死者4名、損害額 2,300万円
- 35年6月 大宮町に崖崩れ発生、全壊4棟、被災4世帯、死者4名
- 36年3月 本島町レストラン「パランボ」から出火、9棟10世帯を全半焼、損害額約2,820万円、焼損面積 822m²
- 42年7月 佐世保市を襲った集中豪雨は1日の降水量 232.5ミリに達し、死者29名、負傷者270名、被害総額約74億3千万円におよぶ未曾有の被害をもたらした災害救助法の適用を受けた
- 44年8月 本島町アーケード街の大火「青木玩具店」から出火、全半焼8棟3世帯、延面積約3,327m²、損害額約17,500万円
- 50年7月 7月20日山県町3番18号佐世保興業株式会社千日資源倉庫から出火、千日劇場など5棟全半焼、焼損面積 2,392m²、損害額54,765千円
- 51年7月 佐世保港内においてベルアベド号船舶火災発生（損害見積額約 650,000千円）
- 52年2月 佐世保市立日宇中学校火災、全焼6棟、部分焼1棟、焼損面積 3,759m²、損害額58,118千円
- 52年10月 北松浦郡宇久町宇久小中学校火災、焼損面積 1,804m²、損害額30,466千円（小学校全焼4棟延 838m²、損害額 9,926千円）（中学校全焼4棟延 966m²、損害額20,540千円）
- 54年2月 中村三男ビル火災（浜田町）焼損面積 1,085m²、損害額83,084千円、死者2名
- 55年7月
～ 豪雨による地すべりで牧の地地区住家4棟、非住家3棟、4世帯22人被災
- 8月
- 56年1月 上京町建物火災、全焼3棟、半焼2棟、部分焼7棟、焼損面積 1,858m²、損害額 101,886千円
- 56年1月 米海軍佐世保燃料支廠横瀬貯油所から施設の老朽化による流失油事故（軽油 127,000ガロン）が発生、佐世保湾汚染される

- 昭和56年 7月 白岳町 474建物火災、全焼19棟、部分焼4棟、焼損面積 2,166㎡、損害額 54,755千円
- 56年10月 上京町商和百貨街建物火災、全焼2棟、焼損面積 865㎡、損害額75,889千円
- 56年11月 塩浜町飲食店街火災、全焼3棟、半焼1棟、焼損面積 1,468㎡、損害額76,276千円
- 57年3月 佐世保重工業構内蛇島岸壁船舶火災（インド船籍バラウニ号45,752 t）死者10名、傷者2名、損害額60,655千円
- 60年1月 高天町飲食店従業員寮火災、全焼1棟、焼損面積 208㎡、死傷者5名（死者4名、傷者1名）
- 60年3月 佐世保市立相浦中学校火災 3月14日と3月18日連続発生、管理教室棟半焼、損害額39,207千円、木工、金工室全焼、損害額36,888千円
- 61年6月 小舟町上小舟地区地すべり始まる（対象面積52ha、関係家屋31戸）
- 62年8月 台風12号当市に上陸（8月30日）、最大瞬間風速 37.5メートル、降雨量 69ミリメートル、負傷者（軽傷5名）被害総額28億 1,827万円に達した
- 63年1月 佐世保市立神町22佐世保重工業(株)火災、全焼2棟、部分焼2棟、焼損面積 2,009㎡、損害額64,881千円
- 63年2月 上京町四ヶ町アーケード商店街火災、全焼2棟、部分焼1棟（5店舗が焼損）焼損面積 1,050㎡、損害額 273,804千円
- 63年9月 旧弓張観光ホテル火災、半焼1棟、焼損面積 2,470㎡、損害額45,074千円
- 63年12月 常盤町三ヶ町アーケード商店街火災、全焼3棟、半焼2棟、部分焼2棟（9店舗焼損）焼損面積 810㎡、損害額71,785千円
- 平成3年1月 早岐2丁目大念寺火災、全焼1棟、部分焼12棟、焼損面積 625㎡、損害額 73,209千円
- 4年12月 須田尾町住宅火災、全焼1棟、部分焼3棟、焼損面積86㎡、死傷者5名（死者4名、傷者1名）
- 6年9月 木原町作業場火災、全焼3棟、部分焼2棟、焼損面積 879㎡、損害額 276,309千円
- 6年12月 祇園町住宅火災、全焼4棟、部分焼3棟、焼損面積 738㎡、死者4名、損害額18,794千円
- 7年5月 北松浦郡佐々町神田免工場火災、全焼1棟、半焼1棟、部分焼1棟、焼損面積 917㎡、損害額 190,697千円
- 7年7月 山県町飲食店街火災、全焼2棟、半焼1棟、部分焼2棟、焼損面積 698㎡、損害額 106,374千円
- 7年12月 山県町飲食店街火災、全焼2棟、部分焼2棟、焼損面積 252㎡、損害額23,087千円
- 8年4月 卸本町倉庫火災、全焼1棟、焼損面積 1,690㎡、損害額 183,085千円
- 9年7月 原分町地すべり災害（避難世帯・人員～51世帯・146名）
- 9年7月 白仁田町地すべり災害
- 11年2月 佐世保市平瀬町「在日米軍施設 アドミンビル」建物火災、半焼1棟、焼損面積420㎡、損害額不明

- 平成11年3月 早岐3丁目地すべり災害（避難世帯・人員～5世帯・10名）
- 12年6月 日野町地すべり災害
- 14年8月 東彼杵郡川棚町下組郷住宅火災、全焼1棟、ぼや3棟、死者4名、焼損面積63㎡、損害額1,286千円
- 15年2月 東彼杵郡川棚町百津郷「長崎日本ハム株式会社」爆発火災、死者1名、損害額1億43,592千円
- 18年10月 佐世保市前畑町「在日米軍施設 前畑弾薬庫」敷地内作業場火災、全焼1棟、焼損面積832㎡、損害額不明
- 19年6月 佐世保市光町「九州電力株式会社 相浦発電所」排煙脱硫装置火災、負傷者1名、損害額474千円
- 24年3月 佐世保市下京町「戸尾市場」建物火災、全焼5棟、部分焼2棟、焼損面積1,072㎡、損害額31,382千円
- 25年2月 佐世保市名切町住宅火災、全焼3棟、部分焼2棟、半焼1棟、焼損床面積211㎡、損害額12,976千円
- 26年2月 東彼杵郡東彼杵町三根郷「株式会社 九州たまがわ」作業場火災、半焼1棟、焼損面積1,790㎡、損害額219,997千円
- 26年9月 佐世保市上京町飲食店火災、全焼1棟、部分焼1棟、ぼや1棟、負傷者1名、焼損床面積236㎡、損害額23,846千円
- 26年12月 佐世保市木風町住宅火災、全焼3棟、ぼや1棟、死者1名、焼損床面積318㎡、損害額5,522千円
- 30年4月 佐世保市下京町飲食店火災、全焼1棟、部分焼2棟、焼損床面積313㎡、損害額34,048千円

歴代消防長

区分	氏名	就任年月日	退任年月日	在任期間	前職	
官設消防署長	初代	米森 一二	昭和18年1月15日	昭和20年11月30日	1年11ヶ月	長崎県警察部
	2代	本田 経信	昭和20年12月1日	昭和21年5月31日	6ヶ月	〃
	3代	菊本 春夫	昭和21年6月1日	昭和21年12月8日	6ヶ月	〃
	4代	山口 高松	昭和21年12月9日	昭和22年11月5日	11ヶ月	〃
	5代	記伊 春次	昭和22年11月6日	昭和23年3月6日	11ヶ月	〃
自治体消防長	初代	藤野 英陽	昭和23年3月7日	昭和24年3月31日	1年1ヶ月	市助役兼務
	2代	記伊 春次	昭和24年4月1日	昭和26年12月2日	2年8ヶ月	市消防署長
	3代	吉村 美一	昭和26年12月3日	昭和36年3月31日	9年4ヶ月	昭和26年12月3日～ 昭和27年12月1日 市事業課長兼務
	4代	松瀬 茂	昭和36年4月1日	昭和42年6月30日	6年3ヶ月	市消防本部 消防課長
	5代	田中 正美	昭和42年7月1日	昭和45年11月30日	3年5ヶ月	警察署長
	6代	池村 清市	昭和45年12月1日	昭和49年10月31日	3年11ヶ月	消防局次長
	7代	川内平次郎	昭和49年11月1日	昭和53年1月9日	3年2ヶ月	警察署長
	8代	池田 誠一	昭和53年1月10日	昭和53年4月2日	3ヶ月	市助役兼務
	9代	豊本 忠孝	昭和53年4月3日	昭和57年3月31日	4年	消防局次長
	10代	信永 實	昭和57年4月1日	昭和59年3月31日	2年	消防局次長
	11代	池田 環	昭和59年4月1日	昭和63年10月31日	4年7ヶ月	消防局次長
	12代	中村 章雄	昭和63年11月1日	平成4年3月31日	3年5ヶ月	消防局次長
	13代	栗林 正明	平成4年4月1日	平成6年3月31日	2年	消防局次長
	14代	野田 猛	平成6年4月1日	平成6年9月30日	6ヶ月	市助役兼務
	15代	種岡日出明	平成6年10月1日	平成13年3月31日	6年6ヶ月	消防局次長
	16代	宮崎 徹男	平成13年4月1日	平成14年3月31日	1年	消防局次長
	17代	山口 道德	平成14年4月1日	平成17年6月2日	3年2ヶ月	消防局次長
	18代	井上 惇	平成17年6月3日	平成19年3月31日	1年10ヶ月	消防局次長
	19代	丸山 英生	平成19年4月1日	平成21年3月31日	2年	消防局次長
	20代	松尾 和俊	平成21年4月1日	平成23年3月31日	2年	消防局次長
	21代	永田 洋二	平成23年4月1日	平成25年3月31日	2年	消防局次長
	22代	伊東 次雄	平成25年4月1日	平成27年3月31日	2年	消防局次長
	23代	田崎 東	平成27年4月1日	平成30年3月31日	3年	消防局次長
	24代	上野 克己	平成30年4月1日	平成31年3月31日	1年	消防局次長
	25代	西崎 正明	平成31年4月1日	在任中		消防局次長

総務

- 職員の定数及び実数
- 職員の年齢
- 職員の勤続年数
- 職員の管内別居住状況
- 職員の免許・資格等取得状況
- 職員の任免状況
- 職員の表彰受賞状況
- 職員の教養研修等実施状況
- 救急救命士養成状況
- 公務災害発生状況
- 月別公務災害発生状況及び年次比較表
- 市一般会計予算と消防予算及び決算額比較表
- 市民1世帯及び1人当りの消防費の決算額比較表
- 広域圏一般会計予算と消防予算及び決算額比較表
- 広域圏1世帯及び1人当りの消防費の決算額比較表
- 予算の概況（歳出）

職員の定数及び実数

平成31年4月1日現在

職名 所属		合計	消 防 吏 員								その他の職員
			消 防 正 監	消 防 監	消 防 司 令 長	消 防 司 令	消 防 司 令 補	消 防 士 長	消 防 副 士 長	消 防 士	
定 数		370									
現 在 数		374	1	4	12	26	57	121	43	108	2
消 防 局	小 計	64	1	4	6	7	16	19		9	2
	局 長	1	1								
	次 長	4		4							
	総 務 課	10			2	1	2	4			1
	警 防 課	9			1	1	3	3			1
	指 令 課	18			1	4	7	6			
	予 防 課	10			1	1	4	4			
	消 防 訓 練 所	12		(1)	1			2		9	
中 央 消 防 署	小 計	109			2	5	17	32	16	37	
	本 署	61		(1)	2	2	14	21	7	15	
	春 日 出 張 所	16				1	1	4	2	8	
	干 尽 出 張 所	16				1	1	3	4	7	
	日 宇 出 張 所	16				1	1	4	3	7	
東 消 防 署	小 計	98			2	7	11	33	13	32	
	本 署	36		(1)	2	2	6	14	1	11	
	東 彼 出 張 所	16				1	1	4	3	7	
	波 佐 見 出 張 所	10				1	1	4	1	3	
	西 彼 出 張 所	16				1	1	5	2	7	
	大 崎 出 張 所	10				1	1	3	3	2	
	大 瀬 戸 出 張 所	10				1	1	3	3	2	
西 消 防 署	小 計	103			2	7	13	37	14	30	
	本 署	37		(1)	2	2	7	12	2	12	
	祝 橋 出 張 所	16				1	1	5	4	5	
	宇 久 出 張 所	9				1	1	5	1	1	
	江 迎 ・ 鹿 町 出 張 所	16				1	1	4	4	6	
	佐 々 出 張 所	16				1	2	5	3	5	
	小 値 賀 出 張 所	9				1	1	6		1	
派遣	長崎県消防学校	1					1				
派遣	長崎県防災航空隊	1					1				

注1：()は兼職

注2：消防訓練所の消防士9名は消防学校、消防士長1名は救急救命士研修所に入校中

注3：消防吏員以外の職員はその他の職員に計上

職員の年齢

平成31年4月1日現在

消防職員年齢別表										
階級 年齢	合計	消防吏員								その他の職員
		消防正監	消防監	消防司令長	消防司令	消防司令補	消防士長	消防副士長	消防士	
平均年齢	38	57	58	55	51	44	36	56	24	25
18歳	3								3	
19	5								5	
20	10								10	
21	11								11	
22	8								8	
23	18								18	
24	7								7	
25	6								6	
26	17						4		13	
27	11						2		9	
28	14						9		5	
29	15						13		2	
30	11						10		1	
31	12						9		3	
32	11					1	7		3	
33	12					1	10		1	
34	4						4			
35	13					5	5	2	1	
36	6					2	3		1	
37	8					2	5		1	
38	8					4	4			
39	8					6	2			
40	1						1			
41	5					2	3			
42	4					2	1	1		
43	10				1	4	3	2		
44	8				1	3	4			
45	5				3	1		1		
46	7				1	3	3			
47	9				3	2	4			
48	4				1	3				
49	6			1		3	1	1		
50	10				2	6	1			1
51	5			1	1	2	1			
52	3				2		1			
53	4			2				2		
54	6				2	2	1	1		
55	15		1	4	2	2	3	3		
56	10			2	2	1	1	4		
57	12	1			4	1	4	2		
58	7		1	1	1		2	2		
59	5		2	1		1		1		
60	6							6		
61	7							7		
62	5							4		1
63	3							3		
64	1							1		

(単位:人)

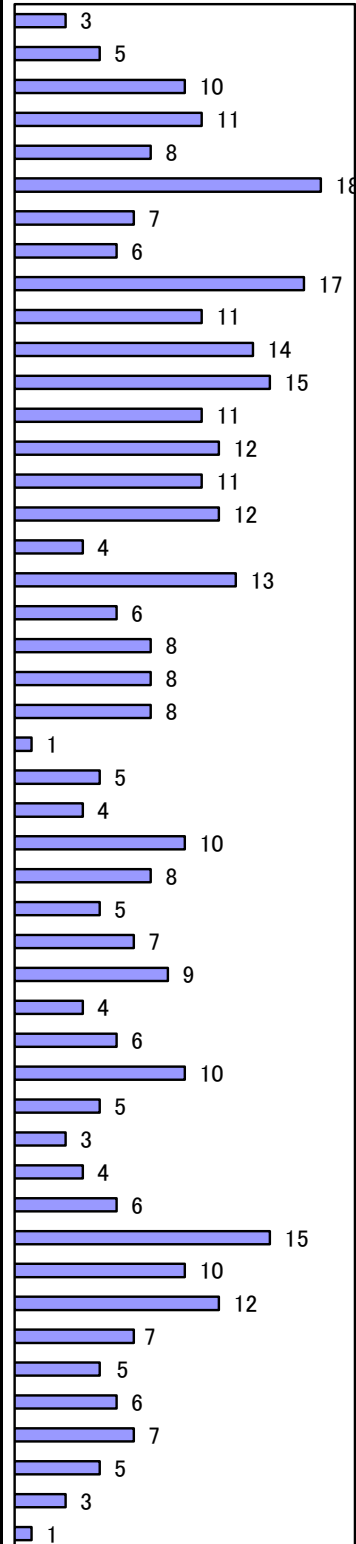

*消防吏員以外の職員はその他の職員に計上
*長崎県派遣職員も含め計上

職員の勤続年数

平成31年4月1日現在

消防職員勤続年数											
階級 勤続年数	平均勤続	合 計	消防吏員							その 他の 職員	
			消 防 正 監	消 防 監	消 防 司 令 長	消 防 司 令	消 防 司 令 補	消 防 士 長	消 防 副 士 長		消 防 士
平均勤続			36	37	34	30	23	15	16	3	14
1年未満	0.5	21						1	6	14	
1年	1	25							7	18	
2年	2	19						2	4	12	1
3年	3	25							3	22	
4年	4	16							1	15	
5年	5	9						4		5	
6年	6	13						5		8	
7年	7	19					1	12		6	
8年	8	16						12		4	
9年	9	26					1	20	1	4	
10年	10	7						7			
11年	11	8						8			
12年	12	7					2	5			
13年	13	6					3	3			
14年	14	13					6	5	2		
15年	15	4					3	1			
16年	16	1					1				
17年	17	3					2	1			
18年	18	5					2	3			
19年	19	6					5	1			
20年	20	2					1	1			
21年	21	3					2	1			
22年	22	4				4					
23年	23	2				1			1		
24年	24	5				1	3	1			
25年	25	18				2	2	11	3		
26年	26	4				1	1	1			1
27年	27	7			1	2	4				
28年	28	4			1		2	1			
29年	29	2					2				
30年	30	5				1	2	1	1		
31年	31	10			1	1	4	2	2		
32年	32	8			1	1	4	1	1		
33年	33	10			2	2	2	2	2		
34年	34	7			1	2	1	2	1		
35年	35	6		1		1	1	3			
36年	36	9	1	1	2	1	1	1	2		
37年	37	10		1	1	4	1	1	2		
38年	38	1							1		
39年	39	3				1		1	1		
40年	40	5			1	1		1	2		
41年	41	2		1	1						
42年	42	0									

(単位:人)

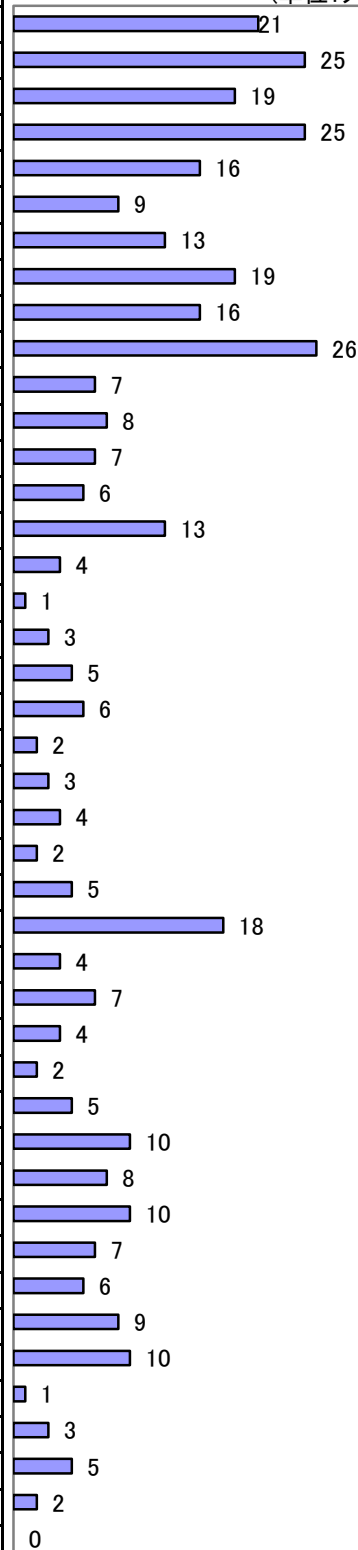

職員の管内別居住状況

平成31年4月1日現在

市町区分	合計	消防吏員	その他の職員
佐世保市	316	314	2
西海市	7	7	
東彼杵町	6	6	
川棚町	4	4	
波佐見町	21	21	
小値賀町	10	10	
佐々町	12	12	
合計	376	374	2

* 長崎県派遣職員2名を含む

職員の免許・資格等取得状況

平成31年4月1日現在

区分	免許・資格名	取得者数
救急関係	救急救命士	72
	救急Ⅰ課程修了	2
	救急Ⅱ課程修了	23
	救急標準課程修了	166
	応急手当指導員	261
	気管挿管認定	62
	薬剤投与認定	63
自動車関係	ブドウ糖投与認定	60
	大型自動車免許	208
	中型自動車免許	101
	中型自動車免許（8t限定）	28
	準中型自動車免許	7
その他	普通自動車免許	30
	陸上特殊無線技士	359
	第二種衛生管理者	20
	小型船舶操縦士	34
	小型移動式クレーン	41
	玉掛け技能講習	41
予防技術資格者	23	

職員の任免状況

平成31年4月1日現在

区分	階級	計	消 防 吏 員							その他の職員		
			消 正	防 監	消 防 監	消 防 司 令 長	消 防 司 令	消 防 司 令 補	消 防 士 長		消 防 副 士 長	消 防 士
採 用		11							1		10	
再任用 (更新)		16								15		1
再任用 (新規)		6								6		
昇 任		35	1	3	3	5	8	15				
派 遣		2					2					
休 職		0										
出 向		4										4
退 職		16	1	1			4	2	8			

職員の表彰受賞状況

平成31年4月1日現在

区分	階級	計	消 防 吏 員							その他の職員	
			消 正	防 監	消 防 監	消 防 司 令 長	消 防 司 令	消 防 司 令 補	消 防 士 長		消 防 副 士 長
受 賞 者 総 数			0	2	1	7	9	23	7	1	0
消 防 庁 長 官 章 功 勞 章		0									
消 防 庁 長 官 章 永 年 勤 続 功 勞 章		2		2							
全 国 消 防 長 会 3 0 年 勤 続 賞		5				1	2	1	1		
全 国 消 防 協 会 優 良 消 防 職 員 表 彰		1				1					
佐 世 保 市 長 表 彰	4 0 年 勤 続 賞	5			1	1		1	2		
	3 5 年 勤 続 賞	5				1	1	3			
	3 0 年 勤 続 賞	5				1	2	1	1		
	2 5 年 勤 続 賞	18				2	2	11	3		
	2 0 年 勤 続 賞	3						3			
	年 度 優 良 職 員 表 彰	6						2	3		1

職員の教養研修等実施状況

平成30年度

教 養 科 目		受講者数	実施回数	受講日数
		(延人数)		
消防大学校	幹部科	1	1	46
	危険物科	1	1	31
	予防科	1	1	52
	NBCコース	1	1	19
長崎県消防学校	初任科（74期）	9	1	147
	初任科（75期）	9	1	151
	初級幹部科	3	1	11
	中級幹部科	3	1	3
	操法指導員課程	10	1	3
	火災調査科	3	1	11
	予防査察科	3	1	11
	救助科	3	1	29
	救急科	15	1	51
	救急救命士追加講習	12	2	5
佐賀県消防学校	救急科	9	1	37
部局主催研修	新規採用職員実務教養研修	18	3	30
	新任機関員特別研修	5	1	3
	昇任者研修Ⅰ（消防士長）	17	1	1
	昇任者研修Ⅱ（消防司令補）	11	1	1
	職場におけるハラスメント研修会	175	2	1
	健康づくり講座	25	1	1
	地域コミュニティ研修	64	1	1
	消防大学校 緊急消防援助隊教育科 高度救助コース 復命研修	103	1	1
	消防大学校 救助科 復命研修	95	1	1
	消防大学校 幹部科 復命研修	35	1	1
	消防大学校 予防科 復命研修	102	1	1
	消防大学校 危険物科 復命研修	91	1	1
	救急救命士就業前部内研修	7	1	—
	救助隊員（国際救助隊）研修会	18	3	3
	ドクターヘリ症例検討会（連携訓練）	181	9	9
救急救命士再教育病院実習	45	1	3	

教 養 科 目		受講者数	実施回数	受講日数
		(延人数)		
部局主催研修	救急救命士就業前病院実習	7	3	21
	救急救命士気管挿管病院実習	4	4	105
	救急救命士研修所新規養成研修	3	2	126
	原子力災害対策本部図上演習（唐津市）	1	1	2
	調査技術会議（熊本市）	5	1	1
	予防技術講習会（大阪市）	1	1	1
	火災調査担当者会議（東京都）	1	1	1
	消防設備保守業務研修会（長崎市）	4	1	1
	危険物保安技術講習会（大阪市）	1	1	2
	危険物事故防止セミナー（佐賀市）	1	1	1
	高压ガス保安法令セミナー（福岡市）	1	1	1
	屋外貯蔵タンク実務担当者講習会（北九州市）	1	1	1
	危険物事故事例セミナー（大阪市）	1	1	1
	石油コンビナート事務担当者研修会（東京都）	1	1	1
	全国救急隊員シンポジウム（高松市）	1	1	2
	全国救助シンポジウム（東京都）	1	1	1
	国際消防救助隊セミナー（滋賀県大津市）	1	1	3
	国際緊急援助チーム技術訓練（神奈川県藤沢市）	1	1	3
	九州支部 予防事務担当者研修会（熊本市）	1	1	1
消防長会関連	九州支部 大規模災害対応実務研修会（福岡市）	1	1	5
	九州支部 消防音楽隊演奏技術研修会（久留米市）	2	1	2
	長崎県 消防法令違反是正事例研修会（諫早市）	3	1	1
	長崎県 予防事務研修会（島原市）	2	1	1
	長崎県 警防事務研修会（長崎市）	4	1	1
	長崎県 調査員研修会（佐世保市）	9	1	1
	長崎県 救急隊員研修会（諫早市）	12	1	1

救急救命士養成状況 (平成31年4月1日現在)

階 級 \ 年 度	合計	25年度	26年度	27年度	28年度	29年度	30年度
	養 成 人 数	18	3	3	3	3	3
採 用 人 数	14	1	2	1	1	6	3
合 計	32	4	5	4	4	9	6

※養成は、当該年度に救急救命士養成課程を修了した者

※採用は当該年度に救急救命士の資格を有している者を採用

階級別救急救命士数 (令和元年5月1日現在)

階 級 \ 人 数	消防司令長	消防司令	消防司令補	消防士長	消防副士長	消防士	合計
	人 数	1	1	15	32	5	20

公務災害発生状況

平成30年中

区 分 \ 従事業務 \ 治療期間	計			災害現場活動中		その他	
	計	1ヶ月以上	1ヶ月未満	1ヶ月以上	1ヶ月未満	1ヶ月以上	1ヶ月未満
消 防 吏 員	3	2	1		1	2	

月別公務災害発生状況及び年次比較表

年 別 \ 月 別 \ 件 数	月別											
	1	2	3	4	5	6	7	8	9	10	11	12
平成26年	3	1			2							
平成27年	4		1		3							
平成28年	3			1	1							1
平成29年	2				1							1
平成30年	3				1		1				1	

市一般会計予算と消防予算及び決算額比較表

(単位：千円)

区分 年度別		市一般会計 予算 (A)	消 防 予 算					B/A×100%
			計 (B)	消 防 費	消防団費	広域消防費	災害対策費	
平成26年度	当初予算	111,655,764	4,261,564	2,703,885	398,424	1,159,255	/	3.8
	決 算	114,236,819	4,183,576	2,661,346	387,697	1,134,533		3.7
平成27年度	当初予算	112,891,232	5,483,428	3,510,382	416,968	1,556,078	/	4.9
	決 算	115,688,696	5,281,383	3,388,280	395,962	1,497,141		4.6
平成28年度	当初予算	117,208,662	3,916,371	2,480,470	404,104	1,031,797	/	3.3
	決 算	118,103,552	3,863,040	2,447,485	402,045	1,013,510		3.3
平成29年度	当初予算	117,681,268	4,083,979	2,633,942	408,231	1,041,806	/	3.5
	決 算	122,153,488	4,135,588	2,672,907	408,231	1,054,450		3.4
平成30年度	当初予算	117,935,059	3,904,276	2,411,042	452,744	1,040,490	/	3.3
	決 算	125,029,198	3,898,382	2,407,296	452,744	1,038,342		3.1

注：1 平成30年度決算額は、最終予算額を示す。
 2 災害対策費は平成24年度から防災危機管理局が所管。

市民1世帯及び1人当りの消防費の決算額比較表

区分 年度別	消防費決算 額 (千円)	人 口	人口1人当り (円)	世 帯 数	1世帯当り (円)
平成26年度	3,049,043	252,594	12,071	105,435	28,919
平成27年度	3,784,242	252,864	14,966	106,249	35,617
平成28年度	2,849,530	251,134	11,347	104,836	27,181
平成29年度	3,081,138	249,417	12,353	105,090	29,319
平成30年度	2,863,786	246,903	11,599	105,034	27,265

注：1 平成30年度は、最終予算額を示す。
 2 広域消防費（事務委託）は含まない。

広域圏一般会計予算と消防予算及び決算額比較表

(単位：千円)

年度別 / 区分		一般会計予算 (A)	消 防 予 算			
			計 (B)	事務委託負担金	消防団費	B/A×100%
平成26年度	当初予算	44,453,000	1,583,135	1,082,257	500,878	3.6
	決算	50,150,560	1,466,454	1,069,971	396,483	2.9
平成27年度	当初予算	43,890,249	1,812,807	1,418,798	394,009	4.1
	決算	48,349,028	2,201,107	1,411,913	789,194	4.6
平成28年度	当初予算	39,995,696	1,857,297	900,342	956,955	4.6
	決算	48,764,543	1,929,935	1,006,742	923,193	4.0
平成29年度	当初予算	43,546,703	1,488,502	1,043,381	445,121	3.4
	決算	49,999,665	1,763,073	1,037,290	725,783	3.5
平成30年度	当初予算	45,528,230	1,757,126	1,038,854	718,272	3.9
	決算	51,059,500	1,727,858	1,030,470	697,388	3.4

- 注： 1 一般会計予算額は、広域消防事務委託市町の合計額
 2 平成30年度決算額は、最終予算額を示す。

広域圏1世帯及び1人当りの消防費の決算額比較表

年度別 / 区分	消防費決算額 (千円)	人 口	人口1人当り (円)	世帯数	1世帯当り (円)
平成26年度	1,466,454	82,145	17,852	30,402	48,235
平成27年度	2,201,107	82,119	26,804	30,999	71,006
平成28年度	1,929,935	80,728	23,907	30,487	63,304
平成29年度	1,763,073	79,900	22,066	30,386	58,023
平成30年度	1,757,126	79,141	22,202	30,374	57,850

- 注： 1 平成30年度は、最終予算額を示す。

予算の概況（歳出）

（単位：千円）

款 項 目	節	平成31年度当初予算	平成30年度当初予算
款 計	合 計	4, 152, 346	3, 904, 276
	計（消 防 費）	2, 536, 866	2, 411, 042
1. 消防費	給 料	897, 712	905, 101
	職 員 手 当 等	857, 489	854, 766
	共 済 費	313, 424	329, 850
	賃 金	2, 581	2, 801
	報 償 費	471	429
	旅 費	9, 264	10, 081
	交 際 費	0	0
	需 用 費	153, 100	70, 007
	役 務 費	21, 281	22, 681
	委 託 料	42, 957	49, 982
	使 用 料 及 び 賃 借 料	2, 631	2, 502
	工 事 請 負 費	155, 447	45, 444
	原 材 料	0	0
	公 有 財 産 購 入 費	0	0
	備 品 購 入 費	42, 943	75, 299
	負 担 金 補 助 及 び 交 付 金	16, 515	16, 174
	補 償 補 て ん 及 び 賠 償 金	0	0
	公 課 費	1, 710	1, 559
	繰 出 金	19, 341	24, 366
	計（消 防 団 費）	399, 302	452, 744
2. 消防団費	報 酬	195, 344	195, 756
	職 員 手 当 等	27	311
	災 害 補 償 費	1, 596	325
	報 償 費	49, 926	51, 788
	旅 費	1, 190	1, 117
	需 用 費	24, 634	41, 062
	役 務 費	1, 009	927
	委 託 料	1, 699	1, 206
	使 用 料 及 び 賃 借 料	820	766
	工 事 請 負 費	8, 266	61, 551
	公 有 財 産 購 入 費	0	0
	備 品 購 入 費	45, 327	26, 085
	負 担 金 補 助 及 び 交 付 金	66, 757	70, 056
	公 課 費	2, 707	1, 794
	計（広 域 消 防 費）	1, 216, 178	1, 040, 490
3. 広域消防費	給 料	387, 443	383, 883
	職 員 手 当 等	381, 169	373, 378
	共 済 費	135, 264	139, 929
	賃 金	1, 351	1, 464
	報 償 費	55	46
	旅 費	7, 697	7, 779
	需 用 費	73, 436	35, 909
	役 務 費	15, 086	15, 696
	委 託 料	22, 100	35, 297
	使 用 料 及 び 賃 借 料	1, 061	928
	工 事 請 負 費	143, 391	2, 446
	原 材 料	0	0
	備 品 購 入 費	41, 513	37, 633
	負 担 金 補 助 及 び 交 付 金	5, 933	5, 772
	補 償 補 て ん 及 び 賠 償 金	0	0
公 課 費	679	330	

警 防

- 車両現有数
- 車両配置状況
- 車両経過年数
- 消防水利現況(佐世保市内)
- 消防水利充足率(佐世保市内)
- 消防隊出動状況
- 消防相互応援協定等締結状況

車両現有数

1 消防局車両

平成31年 4月1日現在

種別		所属別	合計	消防局		
				佐世保市	委託市町	非常用
合計			67	48	15	4
消防用車両	消防用車両計		62	43	15	4
		消防ポンプ自動車	12	7	5	
		水槽付消防ポンプ自動車	7	3	3	1
		はしご付消防ポンプ自動車	3	3		
		化学消防ポンプ自動車	2	2		
		救助工作車	3	3		
		大型化学消防車	1	1		
		泡原液搬送車	1	1		
		支援車	1	1		
		資機材搬送車	1	1		
		小型動力ポンプ付水槽車	1	1		
		指揮指令車	3	3		
		指令車	1	1		
		調査広報車	6	6		
		高規格救急車	17	9	5	3
		救急自動車	3	1	2	
その他	その他の車両計		5	5	0	0
		連絡車	4	4		
		人員搬送車	1	1		

※支援車については、消防庁からの貸与車両

2 消防団車両

種別		所属別	合計	消防団	非常用
合計			104	101	3
消防用車両	消防ポンプ自動車		55	53	2
		水槽付消防ポンプ自動車	2	2	
		小型動力ポンプ付積載車	38	37	1
		本部車	9	9	

※団本部多機能車は消防庁からの貸与車両

車両配置状況

平成31年4月1日現在

所属	種別	合計	消	水	は	化	救	大	泡	支	資	小	指	指	調	高	救	連	人
			防	槽	し	学	助	原	機	型	援	材	型	揮	査	規	急	絡	員
			ポ	付	ご	消	工	液	搬	送	送	力	令	令	査	格	自	送	送
			ン	消	付	防	作	搬	送	車	車	付	車	車	報	救	動	車	車
			プ	防	付	ポ	車	送	車	車	水	槽	車	車	急	車	車	車	車
			自	防	付	ン	車	車	車	車	槽	車	車	車	車	車	車	車	車
			動	ポ	付	自	車	車	車	車	車	車	車	車	車	車	車	車	車
			車	ン	付	動	車	車	車	車	車	車	車	車	車	車	車	車	車
局	合計	67	12	7	3	2	3	1	1	1	1	1	3	1	6	17	3	4	1
	小計	12		1											3	3		4	1
	総務課	1																1	
	警防課	8		1											1	3		2	1
	指令課	1																1	
中央署	予防課	2													2				
	小計	20	3	1	1	2	1		1	1	1	1	1	1	1	5			
	署	3											1	1	1				
	第1小隊	2	1				1												
	第2小隊	4		1							1	1				1			
	第3小隊	3			1	1				1									
	救急小隊	1														1			
	春日小隊	2	1													1			
東署	干尽小隊	3				1			1							1			
	日宇小隊	2	1													1			
	小計	18	5	3	1		1						1		1	5	1		
	署	2											1		1				
	第1小隊	2	1				1												
	第2小隊	2		1	1														
	救急小隊	1														1			
	東彼小隊	2		1												1			
西署	西彼小隊	2		1												1			
	波佐見小隊	2	1													1			
	大崎小隊	3	2														1		
	大瀬戸小隊	2	1													1			
	小計	17	4	2	1		1	1					1		1	4	2		
	署	2											1		1				
	第1小隊	2					1	1											
	第2小隊	2	1		1														
西署	救急小隊	1														1			
	佐々小隊	2		1												1			
	祝橋小隊	2	1													1			
	宇久小隊	2	1														1		
	小値賀小隊	2	1														1		
江迎・鹿町小隊	2		1												1				

※中央消防署第3小隊の支援車は消防庁からの貸与車両

車両経過年数

平成31年4月1日現在

種 別	経 過 年 数	所 属																				
		消 防 局														消 防 団						
		消 防 ポ ン プ 自 動 車	水 槽 付 消 防 ポ ン プ 自 動 車	は し ご 付 消 防 ポ ン プ 自 動 車	化 学 消 防 ポ ン プ 自 動 車	救 助 工 作 車	大 型 化 学 消 防 車	泡 原 液 搬 送 車	支 援 車	資 材 搬 送 車	小 型 動 力 ポ ン プ 付 水 槽 車	指 揮 指 令 車	指 令 車	調 査 広 報 車	高 規 格 救 急 車	救 急 自 動 車	連 絡 車	人 員 搬 送 車	本 部 車	水 槽 付 消 防 ポ ン プ 自 動 車	消 防 ポ ン プ 自 動 車	小 型 動 力 ポ ン プ 付 積 載 車
小 計	171	12	7	3	2	3	1	1	1	1	1	3	1	6	17	3	4	1	9	2	55	38
1年未満	8	2												2								4
2年 "	7	1		1										1							2	2
3年 "	8	1												3							3	1
4年 "	6		1			1								1				1			1	1
5年 "	4				1										1						1	1
6年 "	8	1						1						1	1						2	2
7年 "	10	1											1	2							3	3
8年 "	8	2								1				2							2	1
9年 "	8					1			1				1	1	1				1		1	1
10年 "	12	1									1			2			1	3			3	1
11年 "	6	1	1								1							1			1	1
12年 "	7	2	1				1														1	2
13年 "	8					1								1				1	1		3	1
14年 "	6		1										1			2					2	
15年 "	5			1									1	1				2				
16年 "	6		1								1	1	1								1	1
17年 "	5		1							1											2	1
18年 "	8			1	1								1								5	
19年 "	4															1					2	1
20年 "	3																		1		2	
20年以上	34		1														1				18	14

消防水利現況(佐世保市内)

平成31年4月1日現在

管轄別 種 別		合 計	中央消防署				東消防署	西消防署				
			本 署	春 日	干 尽	日 宇	本 署	本 署	祝 橋	宇 久	江迎 鹿町	佐 々
消 火 栓	合 計	3,992	978	445	372	395	584	544	192	170	183	129
	公設消火栓	3,829	924	442	357	362	578	494	192	170	181	129
	私設消火栓	163	54	3	15	33	6	50	0	0	2	0
防 火 水 槽	合 計	937	93	79	31	63	134	96	169	89	142	41
	公設防火水槽	830	84	66	29	48	97	72	166	89	138	41
	私設防火水槽	107	9	13	2	15	37	24	3	0	4	0
プ ー ル		85	15	6	6	9	15	14	9	2	5	4

消防水利充足率(佐世保市内)

平成31年4月1日現在

区 分	基 準 数	充足数			不足数	充足率(%)
		消火栓	防火 水槽等	小計		
旧佐世保市	1,629	1,109	421	1,530	99	93.92
旧吉井町	119	17	87	104	15	87.39
旧世知原町	86	6	74	80	6	93.02
旧小佐々町	106	53	41	94	12	88.68
旧宇久町	91	5	80	85	6	93.41
旧江迎町	92	22	59	81	11	88.04
旧鹿町町	91	32	53	85	6	93.41
合 計	2,214	1,244	815	2,059	155	93.00

消防隊出動状況

平成30年中

月 区分		計	1	2	3	4	5	6	7	8	9	10	11	12
		合計	出動回数	9,940	716	736	815	753	699	924	984	850	744	791
	出動人員	33,733	2,364	2,437	2,947	2,661	2,401	3,213	3,124	2,875	2,541	2,740	3,439	2,991
火災	出動回数	159	15	10	9	20	13	8	9	22	9	11	24	9
	出動人員	1,290	145	107	77	159	83	50	67	167	92	82	201	60
風水害等の災害	出動回数	104	0	1	2	2	2	12	70	0	8	7	0	0
	出動人員	362	0	4	7	9	8	42	232	0	31	29	0	0
演習・訓練等	出動回数	40	7	1	5	1	2	3	4	3	2	4	8	0
	出動人員	305	51	3	58	2	4	21	26	23	12	38	67	0
広報・導指	出動回数	1,471	94	109	163	61	83	132	134	85	83	103	274	150
	出動人員	4,983	336	370	528	227	296	502	335	291	299	354	964	481
警防調査	出動回数	1,801	96	123	125	195	122	225	192	161	150	138	131	143
	出動人員	6,220	314	407	426	716	447	792	665	511	509	509	447	477
火災調査	出動回数	151	16	16	9	23	11	6	8	22	5	9	19	7
	出動人員	812	84	92	57	123	57	37	53	102	40	41	80	46
特別警戒	出動回数	52	0	0	0	0	0	0	3	4	0	0	6	39
	出動人員	168	0	0	0	0	0	0	8	18	0	0	18	124
捜索	出動回数	0	0	0	0	0	0	0	0	0	0	0	0	0
	出動人員	0	0	0	0	0	0	0	0	0	0	0	0	0
予防査察	出動回数	2,670	186	208	166	171	212	232	227	214	248	265	268	273
	出動人員	8,934	568	679	722	590	723	801	704	704	819	872	853	899
誤報等	出動回数	27	8	2	0	1	1	4	1	2	2	4	2	0
	出動人員	94	32	8	0	3	3	11	3	8	6	14	6	0
その他	出動回数	3,465	294	266	336	279	253	302	336	337	237	250	271	304
	出動人員	10,565	834	767	1,072	832	780	957	1,031	1,051	733	801	803	904

※その他には、救急支援・救助件数を含む

消防相互応援協定等締結状況

平成31年4月1日現在

名 称	締結年月日	協定締結市町・機関等	応 援 内 容
隣接市町消防相互応援協定 (佐世保市長と隣接市町長)	昭和41年2月25日 (平成18年3月1日有田町及び西有田町の合併に伴い再締結)	有 田 町 (佐賀県)	火災、その他の災害
	昭和41年2月25日 (平成29年8月16日 再締結)	伊万里市 (佐賀県)	火災、その他の災害
	昭和41年8月17日	大 村 市 東彼杵町 川 棚 町 波佐見町	火災、その他の災害
	昭和41年8月17日 (平成17年4月1日西彼北部5町の合併に伴い再締結)	西 海 市	火災、その他の災害
	昭和41年8月17日 (平成17年4月1日佐世保市、吉井町及び世知原町の合併に伴い再締結) (平成17年10月1日平戸市、田平町及び生月町の合併に伴い再締結) (平成18年3月31日佐世保市及び小佐々町の合併に伴い再締結) (平成22年3月31日佐世保市、江迎町及び鹿町町の合併に伴い再締結)	松 浦 市 平 戸 市 佐 々 町	火災、その他の災害
日米消防相互援助協定 (佐世保市長と 在日米海軍司令官)	昭和60年11月6日 (平成20年12月15日協定内容の見直しに伴い再締結)	米海軍佐世保基地	火災、その他の災害
県営小値賀空港との消防協定 (佐世保市長と小値賀町長)	昭和60年12月20日	小値賀町	火災、その他の災害

名 称	締結年月日	協定締結市町・機関等	応 援 内 容
長崎県下消防相互応援協定 (県下市長及び 消防組合管理者)	昭和51年4月1日	長崎市 佐世保市 平戸市 松浦市 五島市 壱岐市 対馬市 新上五島町 県央地域広域市町村圏組合 島原地域広域市町村圏組合	火災 救急救助 その他の災害
消防相互応援協定 (佐世保市長と 隣接消防組合管理者)	平成元年11月30日	杵藤地区広域市町村圏組合 (佐賀県)	火災 救急救助 その他の災害
消防相互応援協定 (佐世保市長と 隣接消防組合管理者)	平成27年10月23日	伊万里・有田消防組合 (佐賀県)	火災 救急救助 その他の災害
高速自動車道における 消防の相互応援に関する協定 (佐世保市長と 隣接消防組合管理者)	平成2年1月26日 (平成12年4月1日佐賀地区広域市町 村圏組合発足に伴い再締結)	県央地域広域市町村圏組合 杵藤地区広域市町村圏組合 (佐賀県) 佐賀広域消防局 (佐賀県)	火災 救急救助 その他の災害
佐世保海上保安部との 船舶消火に関する業務協定 (佐世保市消防長と 佐世保海上保安部長)	昭和44年7月2日	佐世保海上保安部	火災 その他の災害

指 令

- 通信施設の現状
- 119番受付件数
- 火災等案内電話利用件数
- 病院問い合わせ状況
- 通信指令システムの構成

通 信 施 設 の 現 状

(1) 無線通信施設

平成31年4月1日現在

局 種 別		設置場所	消防局	中央署	東 署	西 署	消防団	合 計
固 定 局			1					1
固 定・基 地 局				1	1	1		3
基 地 局					1	1		2
陸 上 移 動 局	車載型	複信10W	9	19	18	18	8	72
	卓上型	複信10W	1		2	3		6
	可搬型	単信10W	1	1	1	1		4
	携帯型	単信 2W	5	17	17	18	8	65
受 令 機	車載型						94	94
	卓上型		1	1	1	1		4
携帯系デジタル簡易無線機							327	327
署活動系携帯型無線機			20	57	53	55		185

(2) 有線通信施設(回線数)

平成31年4月1日現在

回線種別		区 分	消防局	市役所	中央署	東 署	西 署	合 計
緊 急 通 報 用 1 1 9 番			14					14
(うち緊急通報ファクシミリ)			(1)					(1)
消 防 団 等 順 次 指 令			15					15
消 防 団 指 令 書 フ ァ ク シ ミ リ			10					10
1 1 9 番 転 送			2					2
専 用 回 線	光ファイバー 10Mb		2	1	3	6	6	18
	デジタル 128kb		1					1
	デジタル 64kb		4					4
	アナログ		2					2
火 災 等 案 内 装 置			一式					一式

119番受付件数

平成30年中

月別	火災	救急	救助	その他災害	いたずら	その他	計
1	24	1,555	4	23	15	533	2,154
2	12	1,219	4	17	5	534	1,791
3	16	1,301	4	17	0	853	2,191
4	17	1,208	3	9	7	649	1,893
5	8	1,175	3	13	1	653	1,853
6	6	1,110	5	18	8	615	1,762
7	11	1,406	5	99	15	708	2,244
8	21	1,434	8	16	4	592	2,075
9	23	1,149	2	18	4	594	1,790
10	13	1,156	5	21	4	652	1,851
11	27	1,155	8	12	0	927	2,129
12	15	1,263	7	17	7	679	1,988
計	193	15,131	58	280	70	7,989	23,721

火災等案内電話利用件数

平成30年中

1月	2月	3月	4月	5月	6月	計
21,241	13,366	15,331	19,180	19,058	14,381	210,147
7月	8月	9月	10月	11月	12月	
16,949	18,116	17,081	16,647	23,687	15,110	

病院問い合わせ状況

平成 30 年中

月別	問い合わせ方法			科 目								計
	119番	専用電話	その他	内科	外整	小児	耳鼻	眼科	歯科	産科	他	
1	70	944	3	462	183	240	33	43	21	5	30	1,017
2	52	440	6	202	112	110	19	20	10	2	23	498
3	49	411	11	192	114	108	17	8	6	1	25	471
4	58	479	11	171	151	147	11	24	5	2	37	548
5	62	654	48	271	206	182	17	38	10	4	36	764
6	63	503	21	173	179	112	34	38	18	4	29	587
7	68	530	29	187	171	178	17	24	14	3	33	627
8	93	891	47	369	254	232	41	44	27	4	60	1,031
9	71	525	21	167	160	130	35	52	21	5	47	617
10	66	437	17	174	139	109	19	37	15	3	24	520
11	46	417	19	165	140	107	22	17	13	1	17	482
12	59	671	27	268	167	185	28	27	24	5	53	757
計	757	6,902	260	2,801	1,976	1,840	293	372	184	39	414	7,919

1 日平均 21.7 件

※問い合わせ方法 ・ 専用電話 23-8199 病院問い合わせ専用電話
 ・ その他 23-5121 消防局代表電話

通信指令システムの構成

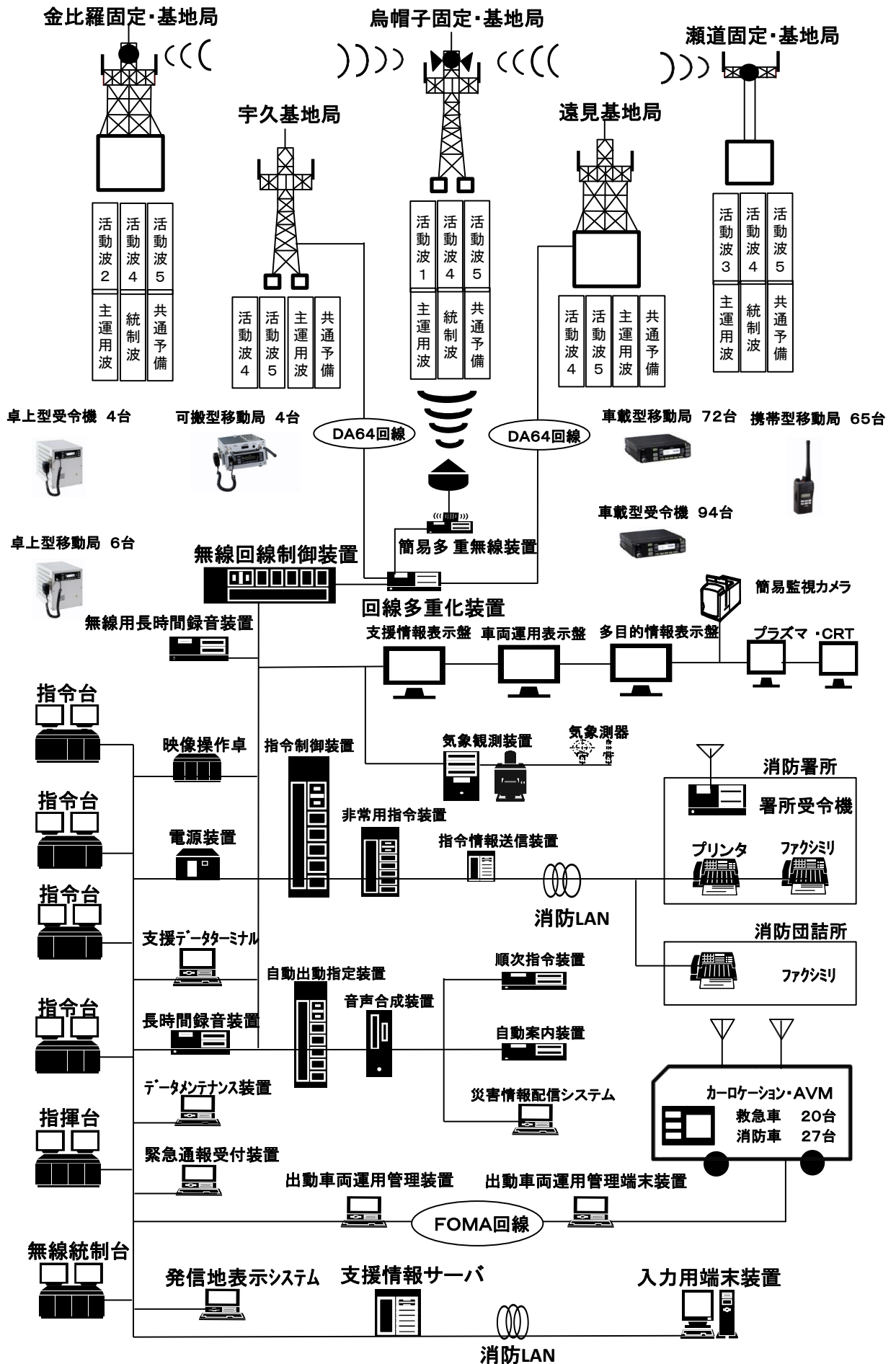

予 防

- 消防法施行令防火対象物
- 防火管理者資格取得状況
- 自衛消防業務講習（統括管理者）資格取得状況
- 防災管理者資格取得状況
- 危険物製造所等施設状況
- 少量危険物等の貯蔵取扱所施設状況
- 液化石油ガス施設等状況
- 危険物製造所等許認可処理状況
- 危険物製造所等届出処理状況
- 防火対象物査察指導状況（佐世保市）
- 防火対象物査察指導状況（委託市町）
- 危険物施設査察指導状況
- 各種届出受理状況
- 用途別建築同意事務処理状況
- 工事別建築同意事務処理状況
- 階数別建築物数
- 消防行政事務手数料徴収状況
- 幼年消防クラブ結成状況
- 少年消防クラブ結成状況
- 婦人防火クラブ結成状況
- 自主防災組織結成状況

消防法施行令防火対象物

平成31年4月1日現在

業 態		種 別	消防用設備等 対象防火対象物 (150㎡以上)			法 第 8 条 (防火管理者の選任 を要する対象物)			法 第 8 条 (防火管理者選任 届出済対象物)			法 第 36 条 (防災管理者の選任 を要する対象物)			法 第 36 条 (防災管理者選任 届出済対象物)		
			計	佐 世 保 市	委 託 市 町	計	佐 世 保 市	委 託 市 町	計	佐 世 保 市	委 託 市 町	計	佐 世 保 市	委 託 市 町	計	佐 世 保 市	委 託 市 町
合 計			9,898	7,075	2,823	2,628	2,021	607	2,297	1,760	537	19	16	3	19	16	3
1	イ	映画館・観覧場	30	25	5	15	11	4	14	10	4	1	1	0	1	1	0
	ロ	公会堂・集会場	184	77	107	103	37	66	70	30	40	0	0	0	0	0	0
2	イ	キャバレー・ナイトクラブ等	2	1	1	1	1	0	1	1	0	0	0	0	0	0	0
	ロ	遊技場・ダンスホール	45	33	12	35	25	10	35	25	10	0	0	0	0	0	0
	ハ	風俗営業等を営む店舗	0	0	0	0	0	0	0	0	0	0	0	0	0	0	0
	ニ	個室型カラオケボックス等店舗	4	4	0	5	5	0	5	5	0	0	0	0	0	0	0
3	イ	料 理 店	3	0	3	3	0	3	2	0	2	0	0	0	0	0	0
	ロ	飲 食 店	204	154	50	155	126	29	130	102	28	0	0	0	0	0	0
4		百貨店・マーケット・ 物品販売店舗	406	298	108	273	208	65	222	170	52	2	2	0	2	2	0
5	イ	旅館・ホテル・宿泊所	143	91	52	70	49	21	68	49	19	2	2	0	2	2	0
	ロ	寄宿舎・下宿・共同住宅	2,408	1,897	511	349	307	42	264	229	35	/	/	/	/	/	/
6	イ	病院・診療所・助産所	245	184	61	81	66	15	79	64	15	2	2	0	2	2	0
	ロ	老人福祉施設・児童福祉施設	134	93	41	84	55	29	83	54	29	0	0	0	0	0	0
	ハ	老人福祉施設・地域活動支援センター・ 身体障害者福祉センター等	321	216	105	153	108	45	148	104	44	0	0	0	0	0	0
	ニ	幼稚園・特別支援学校	60	49	11	27	23	4	26	22	4	0	0	0	0	0	0
7		小・中・高・大学・各種学校	591	457	134	135	100	35	130	95	35	1	1	0	1	1	0
8		図書館・博物館・美術館	31	13	18	17	8	9	16	8	8	0	0	0	0	0	0
9	イ	公衆浴場のうち蒸気・熱気浴場	1	1	0	0	0	0	0	0	0	0	0	0	0	0	0
	ロ	イに掲げる以外の公衆浴場	9	6	3	3	1	2	3	1	2	0	0	0	0	0	0
10		車 両 の 停 車 場	7	5	2	1	1	0	1	1	0	0	0	0	0	0	0
11		神社・寺院・教会の類	213	157	56	87	69	18	79	63	16	0	0	0	0	0	0
12	イ	工 場 ・ 作 業 所	1,169	672	497	24	17	7	23	16	7	2	1	1	2	1	1
	ロ	映画スタジオ又はテレビスタジオ	0	0	0	0	0	0	0	0	0	0	0	0	0	0	0
13	イ	自動車車庫・駐車場	112	93	19	0	0	0	0	0	0	0	0	0	0	0	0
	ロ	飛行機又は回転翼飛行機の格納庫	0	0	0	0	0	0	0	0	0	/	/	/	/	/	/
14		倉 庫	747	436	311	9	8	1	9	8	1	/	/	/	/	/	/
15		前各号に該当しない事業場	1,332	891	441	203	147	56	186	133	53	0	0	0	0	0	0
16	イ	1～4、5イ、6、9イが存する複合用途対象物	970	795	175	625	516	109	559	459	100	5	5	0	5	5	0
	ロ	イ以外の複合用途対象物	512	414	98	168	131	37	142	109	33	4	2	2	4	2	2
16の2		地 下 街	0	0	0	0	0	0	0	0	0	0	0	0	0	0	0
16の3		準 地 下 街	0	0	0	0	0	0	0	0	0	/	/	/	/	/	/
17		重要文化財・重要民俗資料・史跡等の建造物	9	7	2	2	2	0	2	2	0	0	0	0	0	0	0
18		延長50m以上のアーケード	6	6	0	0	0	0	0	0	0	/	/	/	/	/	/
19		市町村長の指定する山林	0	0	0	0	0	0	0	0	0	/	/	/	/	/	/
20		総務省令で定める舟車	0	0	0	0	0	0	0	0	0	/	/	/	/	/	/

防火管理者資格取得状況

年 度 別	平成26年度	平成27年度	平成28年度	平成29年度	平成30年度
資格取得者数	438	373	371	422	377
累 計	14,943	15,316	15,687	16,109	16,486

※消防局管内において開催された講習受講者数

自衛消防業務講習(統括管理者)資格取得状況

年 度 別	平成26年度	平成27年度	平成28年度	平成29年度	平成30年度
資格取得者数(新規講習)	25	14	17	27	25
資格取得者数(再講習)	8	8	3	6	6
累 計	154	176	196	229	260

※(一財)福岡市防災協会において開催された講習受講者数

防災管理者資格取得状況

年 度 別	平成26年度	平成27年度	平成28年度	平成29年度	平成30年度
資格取得者数(防災 単独講習)	7	/	/	/	/
資格取得者数(防火・防災 併催講習)	55	50	64	31	59
累 計	269	319	383	414	473

※消防局管内において開催された講習受講者数

危険物製造所等施設状況

平成31年4月1日現在

所 属	施設数	屋 内	屋 外	屋 内	地 下	簡 易	移 動	屋 外	給 油	販 売	移 送	一 般	
		貯蔵所	貯蔵所	貯蔵所	貯蔵所	貯蔵所	貯蔵所	貯蔵所	取扱所	取扱所	取扱所	取扱所	
中央署	直 轄	94	24	10	2	20		7	6	8	1		16
	干 尽	108	14	26		14	1	18	11	7	1	1	15
	日 宇	101	15	15	1	5		30		18	3		14
	春 日	30	1	1	2	9		3		10			4
	小 計	333	54	52	5	48	1	58	17	43	5	1	49
東 署	直 轄	118	7	19	3	10		33		35			11
	波 佐 見	23	2	1	1	5		3		7			4
	東 彼	87	5	19	2	14		14	1	17			15
	西 彼	50	1	10	2	7		3	1	21			5
	大 崎	37	4	7		1		3	7	4			11
	大 瀬 戸	27	3	10	1	3		2		7			1
小 計	342	22	66	9	40		58	9	91			47	
西 署	直 轄	76	8	17	2	9		6	4	21		1	9
	佐 々	94	6	26	15	9		7	1	19			11
	祝 橋	20	4	3		4				6			3
	宇 久	22	2	6	2			1	2	7			2
	小 値 賀	21	3	7		1		1		8			1
	江 迎 ・ 鹿 町	30	2	5	2	8		3		8			2
	小 計	263	25	64	21	31		18	7	69		1	28
合 計	938	101	182	35	119	1	134	33	203	5	2	124	

少量危険物等の貯蔵取扱所施設状況

平成31年4月1日現在

管内別	種別	計	少量危険物貯蔵取扱所	圧縮アセチレン ガス貯蔵取扱所	液化石油ガス 貯蔵取扱所
計		4,286	2,580	30	1,676
中央署		1,355	819	16	520
東署		1,985	1,290	11	684
西署		946	471	3	472

液化石油ガス施設等状況

平成31年4月1日現在

種別	事業者数及び件数
液化石油ガス販売事業者(液石法)	77
液化石油ガス製造事業者(高圧ガス法)	42
簡易ガス事業者(ガス事業法)	19
意見書交付件数(平成30年度)	0

危険物製造所等許認可処理状況

平成30年度

区分	製造所等				完成検査前検査				仮貯蔵取扱承認	仮使用承認	予防規程認可	保安検査
	設置		変更		水圧	水張	溶接部	基礎・地盤				
	許可	完成検査	許可	完成検査								
計	16	16	99	88	4	7	1	0	17	69	10	0

危険物製造所等届出処理状況

平成30年度

区分	譲渡引渡届	種類数量変更届	保安監督者選解任届	再交付			休止・再開届	廃止届	事故届	施設変更届	軽微な変更届	申請取り下げ	火気使用工事届
				許可書	完成検査済証	タンク検査済証							
計	15	8	96		1		12	42		67	154		51

防火対象物査察指導状況（佐世保市）

業 態		種 別	（査 事 察 業 対 所 象 数 物 ） 数	査 察 棟 数	査 察 指 示 棟 数	査 察 指 示 件 数 合 計
合 計			2, 229	3, 040	1, 324	2, 720
1	イ	映 画 館 ・ 観 覧 場	13	12	1	1
	ロ	公 会 堂 ・ 集 会 場	40	42	20	45
2	イ	キャバレー・カフェー・ナイトクラブ	1	1	1	7
	ロ	遊 技 場 ・ ダ ン ス ホ ー ル	22	30	18	22
	ハ	風 俗 営 業 等 を 営 む 店 舗	0	0	0	0
	ニ	個 室 型 カ ラ オ ケ ボ ッ ク ス 等 店 舗	7	7	2	6
3	イ	料 理 店	0	0	0	0
	ロ	飲 食 店	185	187	95	223
4	百 貨 店 ・ マ ー ケ ッ ト 及 び 物 品 販 売 店 舗		219	228	115	287
5	イ	旅 館 ・ ホ テ ル ・ 宿 泊 所	66	130	54	83
	ロ	寄 宿 舎 ・ 下 宿 ・ 共 同 住 宅	156	197	65	122
6	イ	病 院 ・ 診 療 所 ・ 助 産 所	140	167	60	103
	ロ	主として要介護状態にある者又は重度の障害者等が入所する施設、認知症グループホーム等	91	101	42	63
	ハ	老人福祉施設、地域活動支援センター、身体障害者福祉センター等	187	214	64	93
	ニ	幼 稚 園 ・ 特 別 支 援 学 校	23	38	15	19
7	小 ・ 中 ・ 高 ・ 大 学 ・ 各 種 学 校		80	311	172	230
8	図 書 館 ・ 博 物 館 ・ 美 術 館 の 類		8	18	2	9
9	イ	公 衆 浴 場 の う ち 蒸 気 浴 場 ・ 熱 気 浴 場	0	0	0	0
	ロ	イ に 掲 げ る 以 外 の 公 衆 浴 場	1	8	0	0
10	車 両 の 停 車 場		1	1	0	0
11	神 社 ・ 寺 院 ・ 教 会 の 類		36	49	28	35
12	イ	工 場 ・ 作 業 所	68	108	28	36
	ロ	映 画 ス タ ジ オ 又 は テ レ ビ ス タ ジ オ	0	0	0	0
13	イ	自 動 車 庫 ・ 駐 車 場	15	15	5	8
	ロ	飛 行 機 又 は 回 転 翼 飛 行 機 の 格 納 庫	0	0	0	0
14	倉 庫		53	97	23	45
15	全 各 号 に 該 当 し な い 事 業 場		187	250	91	166
16	イ	(1)～(4)、(5)イ、(6)、(9)イが存する複合用途対象物	508	637	343	994
	ロ	上 記 以 外 の 複 合 用 途 対 象 物	119	188	79	122
16の2	地 下 街		0	0	0	0
16の3	準 地 下 街		0	0	0	0
17	重 要 文 化 財 ・ 重 要 民 俗 資 料 ・ 史 跡 等 の 建 造 物		3	4	1	1
18	延 長 5 0 m 以 上 の ア ー ケ ード		0	0	0	0
19	市 町 村 長 の 指 定 す る 山 林		0	0	0	0
20	総 務 省 令 で 定 め る 舟 車		0	0	0	0

指 示 事 項																				
消 火 設 備	警 報 設 備	避 難 設 備	必 要 防 火 活 動 設 上	避 難 施 設 の 管 理	管 理 者 届 出 関 係	防 火 防 災 画	消 防 計 画	消 防 訓 練	自 衛 消 防 組 織 関 係	防 炎 処 理	の 点 検 及 び 報 告	消 防 用 設 備 等	液 化 石 油 ガ ス 等	毒 物 劇 物 等	条 例 関 係					そ の 他
															少 量 危 険 物	指 定 可 燃 物 等	火 を 使 用 す る 設 備 (四 十 四 条)	一 般 火 気 関 係	電 気 設 備	
378	291	247	16	80	294	443	353	7	169	309	6	50	2	3	22	10	40			
1	0	0	0	0	0	0	0	0	0	0	0	0	0	0	0	0	0			
5	7	7	0	0	2	8	8	0	3	5	0	0	0	0	0	0	0			
0	1	1	0	0	1	1	1	0	1	1	0	0	0	0	0	0	0			
6	2	2	0	1	1	4	3	0	1	1	0	0	0	0	0	0	1			
0	0	0	0	0	0	0	0	0	0	0	0	0	0	0	0	0	0			
0	0	1	0	0	1	2	1	0	0	1	0	0	0	0	0	0	0			
0	0	0	0	0	0	0	0	0	0	0	0	0	0	0	0	0	0			
22	10	11	0	3	24	42	34	0	35	32	0	1	0	0	7	0	2			
15	10	27	0	14	46	72	58	0	8	27	0	1	0	0	1	3	5			
8	18	10	1	1	4	9	12	1	7	9	0	1	0	0	0	1	1			
23	11	8	5	3	12	11	26	0	0	21	2	0	0	0	0	0	0			
18	13	14	0	3	2	7	15	0	11	17	0	0	0	0	0	0	3			
11	10	6	1	1	7	10	3	0	9	1	0	3	0	0	0	0	1			
7	12	7	0	1	8	16	7	0	20	7	0	3	0	0	1	0	4			
5	2	1	0	2	2	4	2	0	1	0	0	0	0	0	0	0	0			
54	32	21	0	16	23	35	13	1	0	14	0	15	0	0	0	1	5			
1	2	1	0	0	1	1	1	0	0	0	0	1	0	0	0	0	1			
0	0	0	0	0	0	0	0	0	0	0	0	0	0	0	0	0	0			
0	0	0	0	0	0	0	0	0	0	0	0	0	0	0	0	0	0			
0	0	0	0	0	0	0	0	0	0	0	0	0	0	0	0	0	0			
1	2	1	0	0	4	8	11	0	0	5	2	1	0	0	0	0	0			
9	8	2	0	0	1	2	3	0	0	4	0	6	0	1	0	0	0			
0	0	0	0	0	0	0	0	0	0	0	0	0	0	0	0	0	0			
4	0	0	0	0	0	0	0	0	0	4	0	0	0	0	0	0	0			
0	0	0	0	0	0	0	0	0	0	0	0	0	0	0	0	0	0			
11	10	5	0	1	0	2	1	0	0	9	0	3	0	0	0	0	3			
25	19	11	0	1	25	32	15	0	0	31	0	1	1	0	2	2	1			
130	102	101	7	28	121	158	127	5	72	106	2	6	1	2	11	2	13			
22	20	10	2	5	9	18	12	0	1	14	0	8	0	0	0	1	0			
0	0	0	0	0	0	0	0	0	0	0	0	0	0	0	0	0	0			
0	0	0	0	0	0	0	0	0	0	0	0	0	0	0	0	0	0			
0	0	0	0	0	0	1	0	0	0	0	0	0	0	0	0	0	0			
0	0	0	0	0	0	0	0	0	0	0	0	0	0	0	0	0	0			
0	0	0	0	0	0	0	0	0	0	0	0	0	0	0	0	0	0			
0	0	0	0	0	0	0	0	0	0	0	0	0	0	0	0	0	0			

防火対象物査察指導状況（委託市町）

業 態		種 別	（査 事察 業対 所象 数物 ）数	査 察 棟 数	査 察 指 示 棟 数	査 察 指 示 件 数 合 計
合 計			1,199	1,615	566	1,074
1	イ	映 画 館 ・ 観 覧 場	5	6	2	3
	ロ	公 会 堂 ・ 集 会 場	63	65	33	80
2	イ	キャバレー・カフェー・ナイトクラブ	0	0	0	0
	ロ	遊 技 場 ・ ダ ン ス ホ ー ル	10	13	2	2
	ハ	風 俗 営 業 等 を 営 む 店 舗	0	0	0	0
3	イ	個 室 型 カ ラ オ ケ ボ ッ ク ス 等 店 舗	0	0	0	0
	ロ	料 理 店	3	5	2	4
4	イ	飲 食 店	73	76	42	87
	ロ	百 貨 店 ・ マ ー ケ ッ ト 及 び 物 品 販 売 店 舗	103	109	63	163
5	イ	旅 館 ・ ホ テ ル ・ 宿 泊 所	61	67	27	50
	ロ	寄 宿 舎 ・ 下 宿 ・ 共 同 住 宅	63	82	17	36
6	イ	病 院 ・ 診 療 所 ・ 助 産 所	56	64	26	39
	ロ	主として要介護状態にある者又は重度の障害者等が入所する施設、認知症グループホーム等	47	52	16	21
	ハ	老人福祉施設、地域活動支援センター、身体障害者福祉センター等	127	146	34	49
7	イ	幼 稚 園 ・ 特 別 支 援 学 校	4	8	0	0
	ロ	小 ・ 中 ・ 高 ・ 大 学 ・ 各 種 学 校	45	131	63	92
8	イ	図 書 館 ・ 博 物 館 ・ 美 術 館 の 類	9	9	5	13
9	イ	公 衆 浴 場 の う ち 蒸 気 浴 場 ・ 熱 気 浴 場	0	0	0	0
	ロ	イ に 掲 げ る 以 外 の 公 衆 浴 場	2	3	2	1
10	イ	車 両 の 停 車 場	3	3	0	0
11	イ	神 社 ・ 寺 院 ・ 教 会 の 類	24	40	17	23
12	イ	工 場 ・ 作 業 所	117	155	57	116
	ロ	映 画 ス タ ジ オ 又 は テ レ ビ ス タ ジ オ	0	0	0	0
13	イ	自 動 車 車 庫 ・ 駐 車 場	2	4	1	1
	ロ	飛 行 機 又 は 回 転 翼 飛 行 機 の 格 納 庫	0	0	0	0
14	イ	倉 庫	66	101	16	18
15	イ	全 各 号 に 該 当 し な い 事 業 場	132	170	44	98
16	イ	(1)～(4)、(5)イ、(6)、(9)イが存する複合用途対象物	139	178	74	142
	ロ	上 記 以 外 の 複 合 用 途 対 象 物	44	127	23	36
16の2	イ	地 下 街	0	0	0	0
16の3	イ	準 地 下 街	0	0	0	0
17	イ	重 要 文 化 財 ・ 重 要 民 俗 資 料 ・ 史 跡 等 の 建 造 物	1	1	0	0
18	イ	延 長 5 0 m 以 上 の ア ー ケ ー ド	0	0	0	0
19	イ	市 町 村 長 の 指 定 す る 山 林	0	0	0	0
20	イ	総 務 省 令 で 定 め る 舟 車	0	0	0	0

指 示 事 項																		
消 火 設 備	警 報 設 備	避 難 設 備	必 要 防 火 活 動 設 上	避 難 施 設 の 管 理	管 理 者 届 出 関 係	防 火 計 画	消 防 訓 練	自 衛 消 防 組 織 関 係	防 炎 処 理	の 点 検 及 び 報 告 等	消 防 設 備 等	液 化 石 油 ガ ス 等	条 例 関 係					そ の 他
													少 量 危 険 物	指 定 可 燃 物 等	火 を 使 用 す る 設 備 (四 十 四 条)	一 般 火 気 関 係	電 気 設 備	
120	118	88	1	27	94	191	135	2	83	123	4	38	1	4	16	5	24	
0	0	0	0	0	1	1	1	0	0	0	0	0	0	0	0	0	0	
6	7	8	0	2	8	15	17	0	5	11	0	0	0	0	0	1	0	
0	0	0	0	0	0	0	0	0	0	0	0	0	0	0	0	0	0	
1	1	0	0	0	0	0	0	0	0	0	0	0	0	0	0	0	0	
0	0	0	0	0	0	0	0	0	0	0	0	0	0	0	0	0	0	
0	0	0	0	0	0	0	0	0	0	0	0	0	0	0	0	0	0	
0	0	0	0	0	1	1	1	0	0	1	0	0	0	0	0	0	0	
4	2	7	0	0	7	15	11	0	23	13	0	0	0	0	5	0	0	
11	10	13	0	5	23	39	28	0	12	15	0	0	0	0	2	1	4	
2	5	5	0	2	1	5	8	0	11	3	0	6	0	0	1	0	1	
1	7	5	0	2	0	5	7	0	0	6	1	0	0	0	0	0	2	
7	6	8	0	3	0	3	4	0	4	3	0	0	0	0	0	0	1	
2	1	2	0	0	0	7	3	0	2	0	0	1	0	1	1	1	0	
3	7	4	0	4	2	7	3	0	12	3	0	3	0	0	0	0	1	
0	0	0	0	0	0	0	0	0	0	0	0	0	0	0	0	0	0	
19	21	5	0	3	15	21	1	0	0	3	0	3	0	0	0	0	1	
2	1	1	0	1	2	3	3	0	0	0	0	0	0	0	0	0	0	
0	0	0	0	0	0	0	0	0	0	0	0	0	0	0	0	0	0	
0	0	0	0	0	0	1	0	0	0	0	0	0	0	0	0	0	0	
0	0	0	0	0	0	0	0	0	0	0	0	0	0	0	0	0	0	
3	1	0	0	0	2	4	4	0	0	6	0	2	0	0	1	0	0	
29	17	10	1	0	1	1	1	2	0	22	2	19	1	1	1	1	7	
0	0	0	0	0	0	0	0	0	0	0	0	0	0	0	0	0	0	
0	0	0	0	0	1	0	0	0	0	0	0	0	0	0	0	0	0	
0	0	0	0	0	0	0	0	0	0	0	0	0	0	0	0	0	0	
2	6	0	0	0	0	0	0	0	0	9	0	0	0	0	0	0	1	
15	12	0	0	2	12	23	18	0	0	10	1	1	0	1	1	0	2	
8	12	13	0	3	15	35	21	0	14	12	0	0	0	0	4	1	4	
5	2	7	0	0	3	5	4	0	0	6	0	3	0	1	0	0	0	
0	0	0	0	0	0	0	0	0	0	0	0	0	0	0	0	0	0	
0	0	0	0	0	0	0	0	0	0	0	0	0	0	0	0	0	0	
0	0	0	0	0	0	0	0	0	0	0	0	0	0	0	0	0	0	
0	0	0	0	0	0	0	0	0	0	0	0	0	0	0	0	0	0	
0	0	0	0	0	0	0	0	0	0	0	0	0	0	0	0	0	0	
0	0	0	0	0	0	0	0	0	0	0	0	0	0	0	0	0	0	

危険物施設査察指導状況

平成30年度

種 別 区 分		危 険 物 施 設 数	査 察 施 設 数	査 察 指 示 施 設 数	査 察 指 示 数	査 察 指 導 事 項														
						位置、構造 設備、基準				貯蔵取 扱基準		危険物 取扱者			予 防 規 程 係	定 期 点 検 係	移 送 基 準 係	貯 蔵 取 扱 係	運 搬 基 準 係	そ の 他
						位 置 関 係	構 造 関 係	設 備 関 係	消 火 警 報 避 難	貯 蔵 関 係	取 扱 関 係	保 安 監 督 者	危 険 物 取 扱 者	講 習 関 係						
															2	47	80	24	25	14
合 計	計	963	960	265	375	2	47	80	24	25	14	18	18	63	8	21	0	0	0	55
	佐世保市	687	686	187	262	0	35	36	21	17	11	15	11	52	5	14	0	0	0	45
	委託市町	276	274	78	113	2	12	44	3	8	3	3	7	11	3	7	0	0	0	10
屋 貯 蔵 内 所	計	103	102	25	39	0	3	4	3	8	0	1	1	5	0	0	0	0	0	14
	佐世保市	85	84	21	31	0	2	2	3	6	0	0	0	5	0	0	0	0	0	13
	委託市町	18	18	4	8	0	1	2	0	2	0	1	1	0	0	0	0	0	0	1
屋 貯 蔵 外 所	計	191	191	54	82	0	15	25	4	10	0	8	1	13	0	0	0	0	0	6
	佐世保市	125	125	33	46	0	13	3	3	5	0	8	0	11	0	0	0	0	0	3
	委託市町	66	66	21	36	0	2	22	1	5	0	0	1	2	0	0	0	0	0	3
屋 貯 蔵 内 所	計	37	37	12	17	0	5	9	1	0	0	0	1	0	0	0	0	0	0	1
	佐世保市	30	30	9	11	0	2	6	1	0	0	0	1	0	0	0	0	0	0	1
	委託市町	7	7	3	6	0	3	3	0	0	0	0	0	0	0	0	0	0	0	0
地 貯 蔵 下 所	計	121	120	40	49	0	4	6	0	5	0	2	5	14	0	7	0	0	0	6
	佐世保市	85	85	29	37	0	4	3	0	4	0	2	2	12	0	5	0	0	0	5
	委託市町	36	35	11	12	0	0	3	0	1	0	0	3	2	0	2	0	0	0	1
簡 貯 蔵 易 所	計	1	1	0	0	0	0	0	0	0	0	0	0	0	0	0	0	0	0	0
	佐世保市	1	1	0	0	0	0	0	0	0	0	0	0	0	0	0	0	0	0	0
	委託市町	0	0	0	0	0	0	0	0	0	0	0	0	0	0	0	0	0	0	0
移 貯 蔵 動 所	計	138	137	21	27	0	3	3	6	0	0	0	0	6	0	2	0	0	0	7
	佐世保市	112	112	17	22	0	2	1	6	0	0	0	0	6	0	0	0	0	0	7
	委託市町	26	25	4	5	0	1	2	0	0	0	0	0	0	0	2	0	0	0	0
屋 貯 蔵 外 所	計	32	32	11	16	0	1	4	5	2	0	0	0	1	0	1	0	0	0	2
	佐世保市	23	23	11	16	0	1	4	5	2	0	0	0	1	0	1	0	0	0	2
	委託市町	9	9	0	0	0	0	0	0	0	0	0	0	0	0	0	0	0	0	0
給 取 扱 油 所	計	203	203	77	110	2	15	21	5	0	12	4	10	15	8	9	0	0	0	9
	佐世保市	132	132	47	70	0	10	12	3	0	9	2	8	10	5	6	0	0	0	5
	委託市町	71	71	30	40	2	5	9	2	0	3	2	2	5	3	3	0	0	0	4
販 取 扱 売 所	計	5	5	0	0	0	0	0	0	0	0	0	0	0	0	0	0	0	0	0
	佐世保市	5	5	0	0	0	0	0	0	0	0	0	0	0	0	0	0	0	0	0
	委託市町	0	0	0	0	0	0	0	0	0	0	0	0	0	0	0	0	0	0	0
移 取 扱 送 所	計	2	2	0	0	0	0	0	0	0	0	0	0	0	0	0	0	0	0	0
	佐世保市	2	2	0	0	0	0	0	0	0	0	0	0	0	0	0	0	0	0	0
	委託市町	0	0	0	0	0	0	0	0	0	0	0	0	0	0	0	0	0	0	0
一 取 扱 般 所	計	130	130	25	35	0	1	8	0	0	2	3	0	9	0	2	0	0	0	10
	佐世保市	87	87	20	29	0	1	5	0	0	2	3	0	7	0	2	0	0	0	9
	委託市町	43	43	5	6	0	0	3	0	0	0	0	0	2	0	0	0	0	0	1

各種届出受理状況

平成30年度

(A) 消防用設備等の設置届出	件数	(B) その他の届出	件数
消 火 器 設 置 届	147	防火管理者選任（解任）届	520
屋内消火栓設備設置届	14	防災管理者選任（解任）届	4
スプリンクラー設備設置届	24	消防計画届（防火）	545
水噴霧消火設備設置届		消防計画届（防火・防災）	7
泡消火設備設置届		自衛消防組織設置届	6
不活性ガス消火設備設置届		防火対象物使用開始届	239
ハロゲン化物消火設備届	1	防火対象物点検結果報告書	218
粉末消火設備設置届	1	防災管理点検結果報告書	10
屋外消火栓設備設置届	4	火気使用設備等使用届	45
動力消防ポンプ設置届		発電、変電、蓄電池設備設置届	83
自動火災報知設備設置届	254	ネオン管灯設備設置届	
ガス漏れ火災警報設備設置届		水素ガスを充てんする気球設置届	
漏電火災警報器設置届		火災とまぎらわしい煙等の行為届	401
非常警報設備設置届	22	煙火の打ち上げ、仕掛け届	40
避難器具設置届	24	催物開催届	37
誘導灯設置届	99	水道断減水届	48
消防用水設置届		道路工事届	286
排煙設備設置届		露店等の開設届出	260
連結散水設備設置届		少量危険物等貯蔵・取扱届	37
連結送水管設置届	6	少量危険物等廃止届	16
非常コンセント設備設置届	1	条例タンク検査申請	17
無線通信補助設備設置届		喫煙・裸火使用・危険物品持込申請	77
消防機関へ通報する火災報知設備設置届	58	圧縮アセチレンガス貯蔵・取扱届	81
パッケージ型消火設備設置届	23	圧縮アセチレンガス廃止届	9
パッケージ型自動消火設備設置届		液化石油ガス貯蔵・取扱届	10
		液化石油ガス廃止届	3
		指定洞道等届	1
		火災予防上必要な業務に関する計画提出書	4
合 計	678	合 計	3,004

注：1 A表は消防法第17条3の2の規定に基づくもの。

2 B表は消防法第8条関係、消防法第36条において準用する消防法第8条関係及び市火災予防条例第43条、44条、45条、46条の規定に基づくもの。

用途別建築同意事務処理状況

平成30年度

業 態		種 別	合 計	佐 世 保 市	委 託 市 町						
					小 計	佐 々 町	小 値 賀 町	東 彼 杵 町	川 棚 町	波 佐 見 町	西 海 市
合 計			426	352	74	23	1	13	9	13	15
1	イ	映 画 館 ・ 観 覧 場	0	0	0	0	0	0	0	0	0
	ロ	公 会 堂 ・ 集 会 場	8	8	0	0	0	0	0	0	0
2	イ	キャバレー・ナイトクラブ等	0	0	0	0	0	0	0	0	0
	ロ	遊 技 場 ・ ダ ン ス ホ ー ル	0	0	0	0	0	0	0	0	0
	ハ	風 俗 営 業 等 を 営 む 店 舗	0	0	0	0	0	0	0	0	0
	ニ	個 別 型 カ ラ オ ケ ボ ッ ク ス 等 店 舗	0	0	0	0	0	0	0	0	0
3	イ	料 理 店	0	0	0	0	0	0	0	0	0
	ロ	飲 食 店	5	4	1	0	0	0	0	1	0
4		百 貨 店 ・ マ ー ケ ッ ト ・ 物 品 販 売 店 舗	17	17	0	0	0	0	0	0	0
5	イ	旅 館 ・ ホ テ ル ・ 宿 泊 所	2	2	0	0	0	0	0	0	0
	ロ	寄 宿 舎 ・ 下 宿 ・ 共 同 住 宅	51	43	8	3	0	2	1	0	2
6	イ	病 院 ・ 診 療 所 ・ 助 産 所	4	2	2	2	0	0	0	0	0
	ロ	老 人 福 祉 施 設 ・ 児 童 福 祉 施 設	9	5	4	0	0	2	0	0	2
	ハ	老 人 福 祉 施 設 ・ 地 域 活 動 セ ン タ ー ・ 身 体 障 害 者 福 祉 セ ン タ ー 等	24	19	5	1	0	0	1	2	1
	ニ	幼 稚 園 ・ 特 別 支 援 学 校	1	1	0	0	0	0	0	0	0
7		小 ・ 中 ・ 高 ・ 大 学 ・ 各 種 学 校	5	4	1	0	1	0	0	0	0
8		図 書 館 ・ 博 物 館 ・ 美 術 館	1	0	1	0	0	0	0	1	0
9	イ	公 衆 浴 場 の う ち 蒸 気 ・ 熱 気 浴 場	0	0	0	0	0	0	0	0	0
	ロ	イ に 掲 げ る 以 外 の 公 衆 浴 場	0	0	0	0	0	0	0	0	0
10		車 両 の 停 車 場	5	4	1	0	0	0	0	0	1
11		神 社 ・ 寺 院 ・ 教 会 の 類	5	5	0	0	0	0	0	0	0
12	イ	工 場 ・ 作 業 所	16	9	7	1	0	2	0	2	2
	ロ	映 画 ス タ ジ オ ・ テ レ ビ ス タ ジ オ	0	0	0	0	0	0	0	0	0
13	イ	自 動 車 車 庫 ・ 駐 車 場	6	4	2	0	0	1	1	0	0
	ロ	飛 行 機 又 は 回 転 翼 飛 行 機 の 格 納 庫	0	0	0	0	0	0	0	0	0
14		倉 庫	37	18	19	4	0	6	3	2	4
15		前 各 号 に 該 当 し な い 事 業 場	51	39	12	3	0	0	2	4	3
16	イ	1～4、5イ、6、9イが存する複合用途対象物	8	8	0	0	0	0	0	0	0
	ロ	イ 以 外 の 複 合 用 途 対 象 物	11	9	2	1	0	0	1	0	0
16の2		地 下 街	0	0	0	0	0	0	0	0	0
16の3		準 地 下 街	0	0	0	0	0	0	0	0	0
17		重 要 文 化 財 ・ 重 要 民 俗 資 料 ・ 史 跡 等 の 建 造 物	0	0	0	0	0	0	0	0	0
18		延 長 5 0 m 以 上 の ア ー ケ ー ド	0	0	0	0	0	0	0	0	0
19		市 町 村 長 の 指 定 す る 山 林	0	0	0	0	0	0	0	0	0
20		総 務 省 令 で 定 め る 舟 車	0	0	0	0	0	0	0	0	0
専		用 住 宅	160	151	9	8	0	0	0	1	0

工事別建築同意事務処理状況

平成30年度

市町別	工事別	新	増	改	修	用途	その他	移	模様	
	合計	築	築	築	繕	変更		転	替	
合計	426	334	79	0	0	11	0	1	1	
佐世保市	352	289	54	0	0	8	0	0	1	
委託市町	小計	74	45	25	0	0	3	0	1	0
	佐々町	23	21	1	0	0	1	0	0	0
	小値賀町	1	0	1	0	0	0	0	0	0
	東彼杵町	13	8	5	0	0	0	0	0	0
	川棚町	9	1	8	0	0	0	0	0	0
	波佐見町	13	7	5	0	0	1	0	0	0
	西海市	15	8	5	0	0	1	0	1	0

階数別建築物数

平成31年4月1日現在

階数別	地区別	合計	佐世保市(署別)				委託市町						
			小計	中央署	東署	西署	小計	佐々町	小値賀町	東彼杵町	川棚町	波佐見町	西海市
3階		1,584	1,267	801	230	236	317	58	11	19	63	40	126
4階		772	663	483	84	96	109	18	3	5	18	7	58
5階		518	476	284	108	84	42	11	0	2	4	2	23
6階		189	178	150	19	9	11	2	0	0	1	1	7
7階		83	82	71	6	5	1	1	0	0	0	0	0
8階		80	79	72	3	4	1	1	0	0	0	0	0
9階		48	47	42	1	4	1	0	0	0	0	0	1
10階		34	33	29	1	3	1	1	0	0	0	0	0
11階		19	19	15	4	0	0	0	0	0	0	0	0
12階		15	15	10	3	2	0	0	0	0	0	0	0
13階		6	6	5	1	0	0	0	0	0	0	0	0
14階		27	27	21	4	2	0	0	0	0	0	0	0
15階以上		16	16	16	0	0	0	0	0	0	0	0	0
合計		3,391	2,908	1,999	464	445	483	92	14	26	86	50	215

消防行政事務手数料徴収状況

平成30年度(単位:千円)

区分	法令に基づく												市手数料条例に基づく	
	許可		完成検査		完成検査前検査				承認			保安	条例タンク	諸証明
	設置	変更	設置	変更	水圧	水張	溶接部	基礎・地盤	仮貯蔵	仮取扱	仮使用	保安検査		
計	562	2,998	206	1,060	33	105	340	0	22	70	346	0	120	3

幼年消防クラブ結成状況

平成31年 4月1日現在

名 称	結成年月日	クラブ員数
春日 幼児園 幼年消防クラブ	昭和 56年 9月 4日	47
あさひ 保育園	昭和 56年 9月 4日	68
大野 保育所	昭和 56年 9月 4日	33
ひばり 保育園	昭和 56年 9月 5日	60
愛光 保育園	昭和 56年 9月 7日	29
相浦 保育園	昭和 56年 9月 8日	96
アソカ 幼稚園	昭和 56年 9月 9日	127
須佐 保育園	昭和 56年 9月 10日	38
進徳 幼稚園	昭和 56年 9月 16日	5
アソカ北 幼稚園	昭和 58年 9月 19日	170
みどり 保育園	昭和 59年 3月 3日	30
かいぜ 保育園	昭和 59年 3月 6日	55
有福 保育園	昭和 59年 3月 6日	39
海光 園	昭和 59年 3月 17日	26
もみじが丘 保育園	昭和 59年 3月 21日	65
花高 保育園	昭和 61年 4月 10日	182
三浦 保育園	昭和 61年 4月 16日	28
赤崎 青い実 幼児園	昭和 61年 4月 17日	106
松円 幼稚園	昭和 61年 4月 30日	105
大野 幼稚園	昭和 61年 5月 9日	125
東明 幼稚園	昭和 61年 5月 26日	18
いしだけ 幼稚園	昭和 61年 5月 30日	69
相浦 幼稚園	昭和 62年 5月 11日	141
東相浦 幼稚園	昭和 62年 5月 11日	86
柚木 幼稚園	昭和 62年 5月 12日	32
早岐 くりのみ 幼稚園	昭和 62年 5月 14日	174
大宮 幼稚園	昭和 62年 5月 18日	183
九州文化学園 幼稚園	昭和 62年 6月 2日	230
光の子【光の子グレース幼稚園】	昭和 63年 7月 20日	107
日野 保育園	昭和 63年 7月 21日	140
黒髪 くりのみ 幼稚園	平成 元年 4月 25日	75
皆瀬 幼稚園	平成 3年 1月 22日	60
堇ヶ丘 幼児園	平成 4年 5月 15日	65
日野 幼稚園	平成 4年 6月 11日	59
天竜 保育園	平成 8年 6月 1日	26
天神 保育園	平成 9年 4月 1日	27
ゆりかご 保育園	平成 18年 3月 1日	24
島地シテイ夜間 保育園	平成 20年 10月 31日	18
ステーション 保育園	平成 20年 11月 4日	22
江迎 幼稚園	平成 22年 4月 1日	60
江迎 青い実 幼児園	平成 22年 4月 1日	95
潜竜 聖母 幼稚園	平成 22年 4月 1日	48
御堂 青い実 幼児園	平成 22年 4月 1日	83
歌ヶ浦 青い実 幼児園	平成 22年 4月 1日	43
太陽の子 保育園	平成 24年 7月 1日	16
ぼっぼ 保育学 院	平成 25年 7月 1日	40
花高 幼稚園	平成 26年 1月 15日	24
させぼ 駅前 保育園	平成 27年 7月 1日	14
みなと【みなとこども園】	平成 27年 8月 3日	38
きくのか【菊の香幼稚園】	平成 27年 9月 1日	91
ひかりマンとかがやきマン【天神幼稚園】	平成 27年 9月 1日	7
白南風っ子【白南風幼稚園】	平成 27年 9月 1日	40
やまづみ【やまづみ幼児園】	平成 27年 10月 1日	56
昭徳 保育園	平成 28年 5月 1日	25
深信 幼稚園	平成 28年 5月 11日	46
こばと【こばと幼稚園舎】	平成 28年 9月 9日	21
せちばる【世知原保育園】	平成 29年 7月 1日	18
早岐 幼稚園	平成 29年 12月 1日	58
御船【御船 保育園】	平成 30年 1月 1日	19
アトム 保育園	平成 30年 1月 1日	46
江永 保育園	平成 30年 3月 1日	49
よしいきた【吉井北保育園】	平成 30年 4月 1日	28
塩浜青い実【塩浜青い実幼児園】	平成 31年 1月 4日	14
合 計	63 クラブ	3,969名

佐世保市少年消防クラブ連絡協議会 組織表

平成31年4月1日現在

役職	役員				委員	顧問	クラブ数	クラブ員数
	会長	副会長	監事	事務局長	クラブ代表者			
定員	1	1	2	1	25 <small>休部を含んでいます。</small>	1	25	844

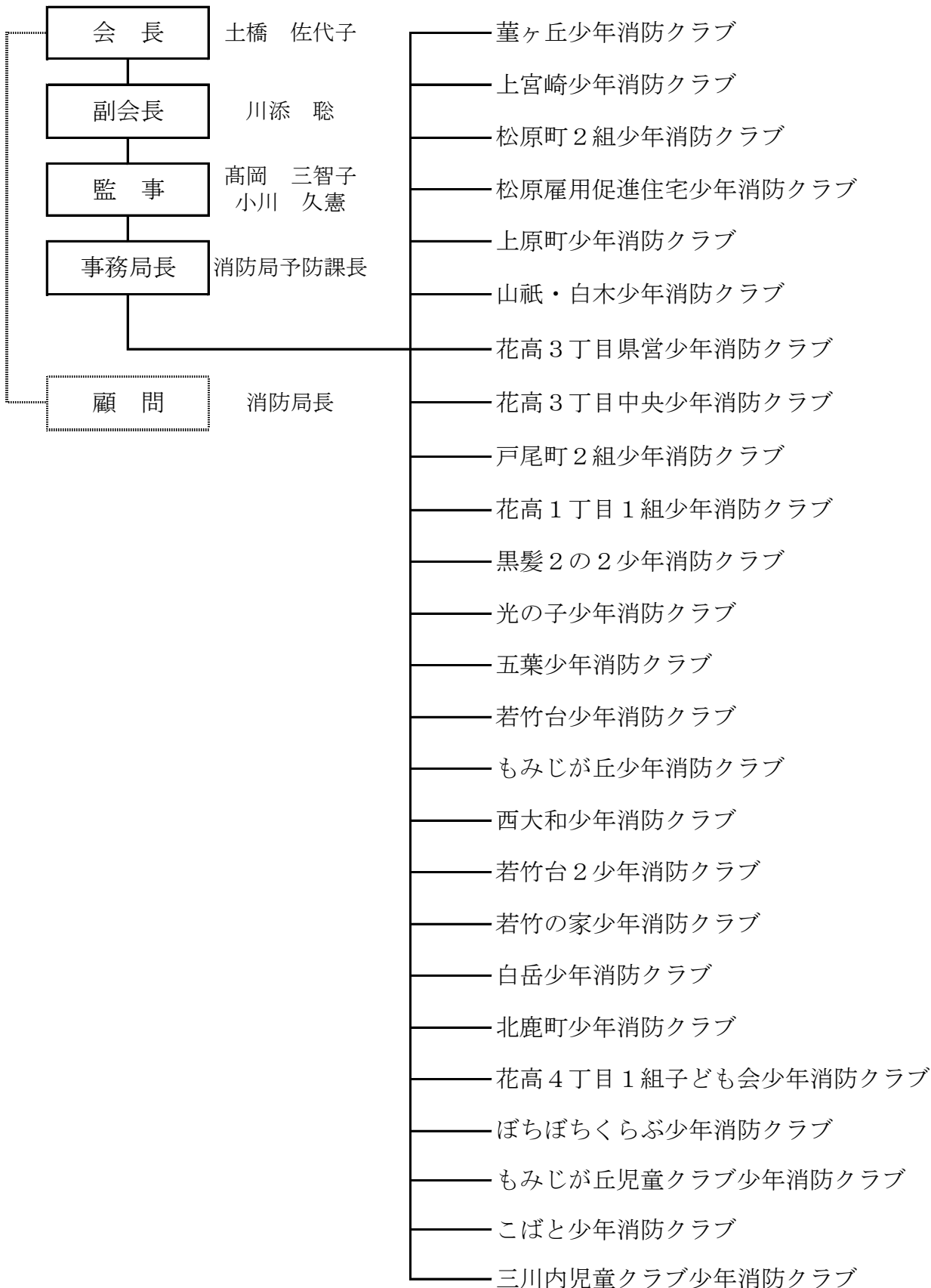

少年消防クラブ結成状況

平成31年4月1日現在

名 称	結成年月日	クラブ員数
堇ヶ丘少年消防クラブ	昭和56年8月17日	休部中
上宮崎	昭和56年8月29日	159
松原町2組	昭和57年6月8日	休部中
松原雇用促進住宅	昭和57年12月24日	休部中
上原町	昭和58年2月10日	40
山祇・白木	昭和58年12月3日	28
花高3丁目県営	昭和61年2月19日	休部中
花高3丁目中央	昭和61年2月19日	休部中
戸尾町2組	昭和62年1月31日	休部中
花高1丁目1組	昭和62年12月5日	休部中
黒髪2の2	昭和63年4月10日	61
光の子	平成元年11月10日	88
五葉	平成6年2月20日	38
若竹台	平成8年2月28日	84
もみじが丘	平成8年6月9日	63
西大和	平成11年7月27日	21
若竹台2	平成12年4月19日	休部中
若竹の家	平成19年4月1日	13
白岳	昭和63年7月9日	30
北鹿町	平成22年4月20日	40
花高4丁目1組子ども会	平成27年7月1日	休部中
ぼちぼちくらぶ	平成28年5月1日	57
もみじが丘児童クラブ	平成28年8月1日	42
こばと	平成28年8月4日	44
三川内児童クラブ	平成30年3月1日	36
合 計 25 クラブ		844名

佐世保市婦人防火クラブ連絡協議会 組織表

(平成31年4月1日 現在)

役員	会長	副会長	幹事	事務局長
定員	1	2	2	1

支 部 名	ク ラ ブ
相 浦 支 部 (1 2 クラブ)	棚方緑町、高島町、上本山町3組、浅子町、皆瀬町1組、黒島町、川下町、吉岡第二、踊石町、吉岡第一、西浜町、母ヶ浦町
柚 木 支 部 (1 1 クラブ)	柚木追分、柚木元町A、柚木元町B、上柚木町、柚木町1組、柚木三本木、筒井、小舟町1組、小舟町2・3組、高花・潜木、里美
大 野 支 部 (2 3 クラブ)	大野乙女橋、北池野、坂の下、左石、田原町、南池野、大野、峰、坂の上、四条橋、上楠木町、松原町2組、泉福寺1組、下堺木、上堺木、矢峰町、松原町1組、西泉福寺、泉福寺2組、泉福寺3組、知見寺、上ノ角、新泉福寺
日 野 支 部 (1 0 クラブ)	日野上町、長坂町、日野緑町1組、日野本町、日野新町、日野緑町2組、椎木町、鹿子前町3組、星和台、日野美鳥ヶ丘
佐世保中央中支部 (1 9 クラブ)	白木町、山手町、東小佐世保町、西高梨町、松川町3組、須佐町、西小佐世保町、東高梨町、祇園町2組、花園町、折橋町3組、折橋町4組、宮崎町、光月町、島地町、須佐団地、勝富町、松山町、名切町
佐世保中央西支部 (2 1 クラブ)	上金比良町、小島町、東鶉渡越町、東今福町、神島町2組、御船町3組、神島町1組、矢岳町、御船町1組、赤崎町2組、鹿子前町2組、御船町2組、中今福、赤崎町1組、庵浦町、鹿子前町1組、東大久保町3組、八幡町、万徳町、比良町1組、ウイング御船II
佐世保中央南支部 (7 クラブ)	白南風町、潮見町、須田尾町2組、山祇町、須田尾町1組、若葉町2組、東山町1組
日 宇 支 部 (1 1 クラブ)	白岳町岩口・山川地区、白岳町尼潟・土場地区、大塔住宅、北大和、黒髪町董ヶ丘、御本町陽光台、大岳台町、東大和町、黒髪町1組、日宇町2組、黒髪町桜ヶ丘
宮 支 部 (8 クラブ)	宮津町、長畑町、奥山町、萩坂町、瀬道町、城間町、南風崎1区、南風崎2区
三 川 内 支 部 (1 8 クラブ)	木原町、桑木場東、桑木場西、馬責、下の原、今福西、今福南、牛石、塩浸、前田円常寺、今福東、口の尾、吉福、前平、江永町、横手町、心野、三川内山
小 佐 々 支 部 (4 クラブ)	黒石、港町、楠泊地区、小川内住宅地区
計 1 1 支部	計 1 4 4 クラブ クラブ員 1 2 , 1 4 9 名

婦人防火クラブ結成状況

平成31年4月1日現在

支部	名 称	結成年月日	クラブ員数	世帯数
相 浦 支 部	棚 方 緑 町 婦人防火クラブ	昭和47年11月20日	120	155
	高 島 町 "	昭和49年9月4日	22	53
	上本山町3組 "	昭和50年1月29日	30	120
	浅 子 町 "	昭和53年3月5日	100	122
	皆瀬町1組 "	昭和56年11月15日	250	300
	黒 島 町 "	昭和57年12月20日	14	200
	川 下 町 "	昭和62年9月26日	12	320
	吉岡町2組 "	平成2年1月19日	197	208
	踊 石 町 "	平成2年8月27日	20	46
	吉岡町1組 "	平成2年12月1日	200	390
	西 浜 町 "	平成10年2月26日	33	50
	母ヶ浦町 "	平成10年4月1日	280	350
小 計 12 クラブ			1,278	2,314
柚 木 支 部	柚木町追分婦人防火クラブ	昭和50年2月9日	95	95
	柚木元町A "	平成6年11月2日	43	125
	柚木元町B "	"	11	165
	上 柚 木 町 "	"	80	80
	柚木町1組 "	"	90	92
	柚木三本木 "	"	70	70
	筒 井 "	"	43	56
	小舟町1組 "	"	90	140
	小舟町2・3組 "	"	40	47
	高花・潜木 "	"	95	95
	里 美 "	"	61	61
	小 計 11 クラブ			718

支部	名 称	結 成 年 月 日	クラブ員数	世帯数
大 野 支 部	大野乙女橋 婦人防火クラブ	昭和52年9月4日	8	163
	北池野 //	昭和52年10月28日	50	143
	松原町2組 //	昭和55年2月5日	12	340
	坂の下 //	昭和57年2月27日	535	560
	左石 //	〃	12	110
	田原町 //	〃	6	117
	南池野 //	〃	3	420
	大野 //	昭和57年2月27日	400	581
	泉福寺1組 //	〃	260	517
	下堺木 //	〃	200	320
	上堺木 //	〃	90	160
	矢峰町 //	〃	12	520
	峰 //	昭和57年12月6日	220	324
	坂の上 //	〃	485	660
	松原町1組 //	〃	18	57
	四条橋 //	昭和63年1月24日	150	238
	上楠木町 //	平成3年1月24日	16	36
	西泉福寺 //	平成8年3月1日	140	180
	泉福寺2組 //	平成8年10月8日	100	270
泉福寺3組 //	〃	5	270	
知見寺 //	平成8年11月11日	40	56	
上ノ角 //	平成21年4月30日	8	134	
新泉福寺 //	平成29年4月22日	8	128	
小 計 23 クラブ			2,778	6,304
日 野 支 部	日野上町 婦人防火クラブ	昭和46年6月11日	95	112
	長坂町 //	昭和48年11月17日	300	365
	日野緑町1組 //	昭和54年11月30日	145	170
	日野本町 //	昭和59年3月4日	400	800
	日野新町 //	昭和61年2月12日	100	112
	日野緑町2組 //	〃	97	112

支部	名 称	結 成 年 月 日	クラブ員数	世帯数
日 野 支 部	椎 木 町 婦人防火クラブ	昭 和 61 年 2 月 12 日	200	510
	鹿子前町 3 組	〃	2	82
	星 和 台	〃	290	325
	日野美鳥ヶ丘	平 成 26 年 5 月 24 日	15	289
	小 計	10 クラブ	1,644	2,877
佐 世 保 中 央 中 支 部	白 木 町 婦人防火クラブ	昭 和 49 年 10 月 6 日	20	305
	山 手 町	昭 和 50 年 9 月 22 日	2	380
	東小佐世保町	昭 和 51 年 4 月 13 日	250	300
	西 高 梨 町	昭 和 53 年 9 月 9 日	200	420
	松 川 町 3 組	昭 和 53 年 9 月 20 日	50	180
	須 佐 町	昭 和 53 年 12 月 11 日	16	310
	西小佐世保町	〃	6	270
	東 高 梨 町	〃	80	170
	祇 園 町 2 組	昭 和 54 年 11 月 20 日	25	300
	花 園 町	昭 和 59 年 1 月 5 日	21	130
	折 橋 町 3 組	〃	88	101
	折 橋 町 4 組	〃	95	230
	宮 崎 町	平 成 16 年 2 月 20 日	18	55
	光 月 町	平 成 20 年 6 月 29 日	20	210
	島 地 町	平 成 20 年 6 月 29 日	8	293
	須 佐 団 地	平 成 24 年 4 月 1 日	18	106
	勝 富 町	平 成 24 年 5 月 8 日	22	140
	松 山 町	平 成 28 年 2 月 17 日	12	380
	名 切 町	平 成 29 年 4 月 1 日	25	262
小 計	19 クラブ	976	4,542	

支部	名 称	結 成 年 月 日	クラブ員数	世帯数
佐 世 保 中 央 西 支 部	上 金 比 良 町	昭 和 47 年 2 月 16 日	150	159
	小 島 町	昭 和 53 年 7 月 13 日	19	467
	東 鶉 渡 越 町	昭 和 54 年 11 月 18 日	41	54
	東 今 福 町	昭 和 55 年 12 月 14 日	20	230
	神 島 町 2 組	〃	129	101
	御 船 町 3 組	昭 和 56 年 2 月 19 日	10	73
	神 島 町 1 組	昭 和 56 年 3 月 14 日	20	140
	矢 岳 町	昭 和 56 年 3 月 18 日	276	311
	御 船 町 1 組	昭 和 58 年 3 月 14 日	25	112
	赤 崎 町 2 組	昭 和 61 年 10 月 11 日	90	340
	鹿 子 前 町 2 組	昭 和 62 年 4 月 28 日	175	380
	御 船 町 2 組	昭 和 62 年 5 月 2 日	90	150
	中 今 福	平 成 2 年 7 月 13 日	3	80
	赤 崎 町 1 組	平 成 3 年 10 月 22 日	55	670
	庵 浦 町	平 成 6 年 5 月 2 日	106	122
	鹿 子 前 1 組	平 成 12 年 6 月 22 日	6	370
	東大久保町3組	昭 和 47 年 2 月 20 日	43	67
	八 幡 町	昭 和 47 年 11 月 26 日	100	120
	万 徳 町	昭 和 49 年 1 月 24 日	345	249
	比 良 町 1 組	昭 和 50 年 10 月 27 日	60	100
	ウイング御船Ⅱ	平 成 29 年 4 月 1 日	11	115
小 計 21 クラブ			1,774	4,410
佐 世 保 中 央 南 支 部	白 南 風 町 婦人防火クラブ	昭 和 46 年 12 月 1 日	15	308
	潮 見 町	昭 和 49 年 1 月 17 日	513	554
	須 田 尾 町 2 組	昭 和 50 年 2 月 15 日	37	510
	山 祇 町	昭 和 53 年 9 月 7 日	40	570
	須 田 尾 町 1 組	昭 和 54 年 12 月 8 日	6	123
	若 葉 町 2 組	平 成 1 年 11 月 1 日	5	120
	東 山 町 1 組	平 成 6 年 5 月 1 日	20	135
	小 計 7 クラブ			636

支 部	名 称	結 成 年 月 日	ク ラ ブ 員 数	世 帯 数
日 宇 支 部	白 岳 町 岩 口 区 婦人防火クラブ	昭 和 47 年 1 月 16 日	20	320
	白 岳 町 尼 瀧 区	〃	20	320
	大 塔 住 宅	昭 和 47 年 12 月 10 日	48	102
	北 大 和	昭 和 52 年 9 月 25 日	4	620
	黒 髪 町 董ヶ丘	昭 和 54 年 11 月 22 日	5	250
	卸 本 町 陽 光 台	昭 和 62 年 2 月 26 日	285	370
	大 岳 台 町	平 成 3 年 1 月 27 日	500	620
	東 大 和 町	平 成 8 年 11 月 2 日	40	540
	黒 髪 町 1 組	平 成 11 年 11 月 25 日	30	317
	日 宇 町 2 組	平 成 11 年 12 月 9 日	70	168
	黒 髪 町 桜ヶ丘	平 成 13 年 9 月 28 日	150	280
小 計 11 クラブ			1,172	3,907
官 支 部	宮 津 町 婦人防火クラブ	昭 和 49 年 9 月 30 日	70	156
	長 畑 町	平 成 3 年 10 月 24 日	70	144
	奥 山 町	〃	70	70
	萩 坂 町	〃	91	98
	瀬 道 町	〃	80	90
	城 間 町	〃	115	120
	南 風 崎 1 区	〃	80	133
	南 風 崎 2 区	〃	54	120
小 計 8 クラブ			630	931
三 川 内 支 部	木 原 町 婦人防火クラブ	昭 和 48 年 11 月 15 日	26	80
	桑 木 場 東	昭 和 59 年 3 月 4 日	16	122
	桑 木 場 西	〃	30	103
	馬 責	〃	20	39
	下 の 原	〃	10	52
	今 福 西	〃	30	80
	今 福 南	〃	20	20
	牛 石	〃	28	28
	塩 浸	〃	20	62
	前 田 円 常 寺	〃	40	70

支部	名 称	結 成 年 月 日	クラブ員数	世帯数
三 川 内 支 部	今 福 東 婦人防火クラブ	昭 和 59 年 3 月 4 日	30	64
	口 の 尾 〃	〃	50	81
	吉 福 〃	〃	25	35
	前 平 〃	〃	25	72
	江 永 町 〃	〃	30	75
	横 手 町 〃	〃	14	48
	心 野 〃	〃	12	29
	三 川 内 山 〃	〃	50	160
	小 計	18 クラブ	476	1,220
小 佐 々 支 部	黒 石 婦人防火クラブ	平 成 18 年 4 月 6 日	16	145
	港 町 〃	〃	10	181
	楠 泊 地 区 〃	〃	10	370
	小川内住宅地区 〃	平 成 24 年 1 月 16 日	31	43
	小 計	4 クラブ	67	739

合 計	クラブ数	クラブ員数	世 帯 数
	144	12,149	30,590

自主防災組織結成状況

平成31年4月1日現在

平成31年4月1日現在

名称	町名	結成年月日
■本庁管内（94／165）		
俵町公民館	俵町	H10. 4. 11
神島町2組公民館	神島町	H10. 6. 24
西天神町公民館	天神町	H11. 10. 8
十郎新町町内会	十郎新町	H11. 11. 1
祇園町一組町内会	祇園町	H11. 11. 10
大宮町四組公民館	大宮町	H12. 2. 1
東小佐世保町公民館	小佐世保町	H12. 11. 1
御船町一組公民館	御船町	H15. 12. 22
トクマシヨウ潮見町管理組合	潮見町	H15. 12. 26
若葉町1組公民館	若葉町	H16. 1. 13
名切町公民館	名切町	H16. 1. 13
東今福公民館	今福町	H16. 1. 22
松山町自治会	松山町	H16. 2. 16
松川町一組自治会	松川町	H16. 2. 16
西小佐世保町自治会	小佐世保町	H16. 1. 13
稲荷町二組町内会	稲荷町	H16. 12. 20
須佐団地自治会	須佐町	H16. 12. 20
若葉龍神自治会	若葉町	H16. 12. 23
島瀬町自治会	島瀬町	H17. 1. 4
春日町1組公民館	春日町	H17. 1. 12
上町町内会	上町	H17. 6. 10
三浦町二組公民館	三浦町	H17. 7. 17
御船町3組公民館	御船町	H17. 8. 21
桜木団地町内会	桜木町	H17. 9. 1
神島町1組公民館	神島町	H17. 9. 13
西高梨町公民館	高梨町	H17. 9. 1
西鶴渡越公民館	鶴渡越町	H17. 10. 31
折橋町三組公民館	折橋町	H18. 3. 1
折橋町二組町内会	折橋町	H18. 2. 28
折橋町4組自治会	折橋町	H18. 3. 1
熊野町公民館	熊野町	H18. 3. 6
烏帽子町内会	烏帽子町	H18. 3. 1
田代町内会	田代町	H18. 3. 1
山手町公民館	山手町	H18. 4. 16
白木町自治会	白木町	H18. 5. 31
船越町石岳町内会	船越町	H18. 6. 15
須田尾町一組公民館	須田尾町	H21. 1. 30
須佐町自治会	須佐町	H21. 8. 27
比良町1組公民館	比良町	H23. 6. 1
東高梨町公民館	高梨町	H23. 6. 29
藤原町3組公民館	藤原町	H23. 7. 1
本島町公民館	本島町	H23. 8. 1
折橋町一組町内会	折橋町	H23. 10. 3
松川町二組町内会	松川町	H23. 11. 1
石坂町公民館	石坂町	H23. 11. 15
常盤町町内会	常盤町	H23. 11. 24
御船町2組公民館	御船町	H24. 2. 2
上京町自治会	上京町	H24. 2. 8
峰坂町公民館	峰坂町	H24. 2. 1
三浦町一組公民館	三浦町	H24. 2. 1
若葉町4組公民館	若葉町	H24. 2. 1
潮見町公民館	潮見町	H24. 2. 21
白南風町公民館	白南風町	H24. 5. 1
大宮町三組自治会	大宮町	H24. 4. 1
春日町二組公民館	春日町	H24. 6. 20
船越町公民館	船越町	H24. 6. 21
山祇公民館	山祇町	H24. 7. 1
保立町二組公民館	保立町	H24. 10. 10
稲荷町四組公民館	稲荷町	H24. 10. 29
藤原町2組公民館	藤原町	H24. 11. 2
西今福公民館	今福町	H24. 11. 22
若葉町2組公民館	若葉町	H24. 12. 1
万徳町公民館	万徳町	H24. 12. 1

名称	町名	結成年月日
稲荷町一組公民館	稲荷町	H24. 12. 25
東大久保町3の組町内会	東大久保町	H25. 3. 3
東大久保町2組町内会	東大久保町	H25. 5. 1
須田尾町二組公民館	須田尾町	H25. 6. 18
東大久保町1の組自治会	東大久保町	H26. 6. 1
稲荷町五組公民館	稲荷町	H26. 8. 20
東鶴渡越町公民館	鶴渡越町	H26. 10. 4
大黒町三組町内会	大黒町	H26. 10. 29
大黒団地自治会	大黒町	H26. 11. 12
ウイング稲荷町内会	稲荷町	H26. 11. 30
サシテイレジデンスマンション自治会	三浦町	H27. 1. 28
若葉町3組公民館	若葉町	H27. 2. 6
西大久保町公民館	西大久保町	H27. 5. 25
野崎町公民館	野崎町	H27. 11. 8
ビバシティ佐世保ベイト管理組合	三浦町	H27. 11. 8
ウイング御船II自治会	今福町	H27. 12. 1
木風町二組公民館	木風町	H27. 12. 25
下金比良町公民館	金比良町	H28. 5. 13
藤原町一組公民館	藤原町	H28. 5. 17
栄町公民館	栄町	H28. 6. 13
東大黒町内会	大黒町	H28. 12. 9
福石町公民館	福石町	H29. 6. 15
保立町一組公民館	保立町	H29. 7. 1
弓有公民館	小野町	H30. 1. 25
小島町公民館	小島町	H30. 2. 19
浜田町1組町内会	浜田町	H30. 2. 23
天満町町内会	天満町	H30. 4. 1
中通町自治会	中通町	H30. 7. 6
鹿子前町一組公民館	鹿子前町	H30. 11. 25
鹿子前町二組公民館	鹿子前町	H30. 12. 20
ブラムシヨウイリ自治会	稲荷町	H31. 2. 10
■相浦支所管内（40／45）		
川下町公民館	川下町	H14. 6. 18
日野新町公民館	日野町	H16. 1. 13
相浦ニュータウン町内会	棚方町	H18. 10. 1
日野本町公民館	日野町	H19. 7. 19
相浦新町町内会	相浦町	H20. 3. 30
浜町町内会	相浦町	H20. 3. 30
相浦本町町内会	相浦町	H20. 3. 30
相浦栄町町内会	相浦町	H20. 3. 30
築町町内会	相浦町	H20. 3. 30
相浦大黒町町内会	相浦町	H20. 3. 30
蛭子町町内会	相浦町	H20. 3. 30
柳町町内会	相浦町	H20. 3. 30
川迎町町内会	相浦町	H20. 3. 30
日野上町公民館	日野町	H23. 8. 1
金比羅町町内会	相浦町	H20. 3. 30
西浜町町内会	相浦町	H20. 3. 30
長坂町公民館	長坂町	H22. 2. 19
高島町町内会	高島町	H23. 2. 22
ふじみ台自治会	棚方町	H23. 9. 3
竹辺町町内会	竹辺町	H23. 12. 10
愛宕町町内会	愛宕町	H24. 3. 7
日野緑町2組公民館	日野町	H24. 4. 1
新田団地自治会	新田町	H24. 4. 1
母ヶ浦町町内会	母ヶ浦町	H24. 4. 21
相浦第2ニュータウン町内会	棚方町	H24. 4. 21
日野緑町一組公民館	日野町	H24. 4. 1
新田町公民館	新田町	H24. 6. 29
星和台公民館	星和台町	H24. 6. 5
上相浦町公民館	木宮町	H25. 5. 8
大瀧町一組町内会	大瀧町	H26. 10. 5
大崎町町内会	大瀧町	H26. 10. 15
美崎が丘町内会	大瀧町	H26. 11. 26

自主防災組織結成状況

平成31年4月1日現在

平成31年4月1日現在

名 称	町 名	結成年月日
日野美鳥ヶ丘自治会	日野町	H26. 12. 28
棚方緑町町内会	棚方町	H27. 12. 6
小野町公民館	小野町	H28. 6. 28
川下団地公民館	相浦町	H28. 12. 29
県立大学公舎自治会	大潟町	H29. 4. 9
小野町2組町内会	小野町	H29. 10. 1
棚方町自治会	棚方町	H30. 11. 23
光町公民会	光町	H30. 11. 26
■中里皆瀬支所管内 (27/27)		
下楠木町公民館	楠木町	H12. 4. 16
皆瀬3組自治会	皆瀬町	H17. 3. 15
踊石町内会	踊石町	H17. 4. 1
皆瀬1組町内会	皆瀬町	H17. 6. 1
皆瀬町2組公民館	皆瀬町	H17. 7. 1
岳野町町内会	岳野町	H17. 9. 1
吉岡町第一公民館	吉岡町	H20. 4. 1
八の久保町内会	八の久保町	H20. 4. 6
踊石新町町内会	踊石町	H21. 4. 1
吉岡町第2町内会	吉岡町	H23. 8. 9
牧の地町内会	牧の地町	H23. 8. 21
野中町公民館	野中町	H24. 10. 27
山住町内会	白仁田町	H26. 11. 10
白仁田町内会	白仁田町	H26. 11. 16
菰田町内会	菰田町	H26. 11. 28
小川内町公民館	小川内町	H26. 12. 14
上本山町3組公民館	上本山町	H27. 1. 1
十文野公民館	十文野町	H27. 3. 1
上本山1組町内会	上本山町	H27. 4. 25
吉岡町第三町内会	吉岡町	H27. 9. 29
野中下町内会	野中町	H27. 10. 5
桧台自治会	上本山町	H27. 11. 7
上本山町二組公民館	上本山町	H28. 9. 15
中里町上公民館	中里町	H28. 12. 1
中里町下公民館	中里町	H29. 6. 3
下本山町公民館	下本山町	H30. 6. 1
下本山団地自治会	下本山町	H30. 9. 19
■黒島支所管内 (8/8)		
東堂平町内会	黒島町	H18. 3. 1
名切町内会	黒島町	H18. 2. 28
田代町内会	黒島町	H18. 2. 28
古里町内会	黒島町	H18. 2. 28
蕨町内会	黒島町	H18. 2. 28
本村町内会	黒島町	H18. 2. 28
根谷町内会	黒島町	H18. 2. 28
日数町内会	黒島町	H18. 2. 28
■大野支所管内 (27/28)		
坂の上公民館	原分町	H10. 4. 11
矢峰町公民館	矢峰町	H10. 4. 15
四条橋公民館	田原町	H10. 4. 15
乙女橋公民館	大野町	H10. 6. 20
上塚木公民館	瀬戸越町	H11. 2. 8
下塚木公民館	瀬戸越町	H11. 2. 8
上の角公民館	瀬戸越4丁目	H11. 2. 8
左石公民館	瀬戸越町	H11. 2. 8
泉福寺1組公民館	瀬戸越3丁目	H11. 2. 8
泉福寺2組公民館	瀬戸越2丁目	H11. 2. 8
泉福寺3組公民館	瀬戸越2丁目	H11. 2. 8
西泉福寺公民館	瀬戸越3丁目	H11. 2. 8
紋珠公民館	瀬戸越4丁目	H11. 2. 8
松原町1組公民館	松原町	H11. 2. 8
松原町2組公民館	松原町	H11. 2. 8
松原雇用促進住宅	松原町	H11. 2. 8
北池野公民館	松瀬町	H11. 2. 8
南池野公民館	大野町	H11. 2. 8

名 称	町 名	結成年月日
峰公民館	松瀬町	H11. 2. 8
大野公民館	松瀬町	H11. 2. 8
石盛公民館	松瀬町	H11. 2. 8
知見寺公民館	知見寺町	H11. 2. 8
坂の下公民館	原分町	H11. 2. 8
田原町公民館	田原町	H11. 2. 8
上楠木公民館	楠木町	H11. 2. 8
瀬戸越中央団地公民館	瀬戸越町	H11. 2. 8
春日の杜自治会	瀬戸越1丁目	H26. 11. 24
■楠木支所管内 (12/26)		
楠木新町公民館	筒井町	H14. 6. 19
楠木町3組公民館	楠木町	H17. 7. 25
楠木元町1組公民館	楠木元町	H17. 8. 6
楠木町1組公民館	楠木町	H24. 7. 30
筒井町自治会	筒井町	H24. 9. 1
楠木元町3組公民館	楠木元町	H24. 9. 1
小舟町2組公民館	小舟町	H24. 9. 25
高花町2組公民館	楠木町	H24. 10. 20
小舟町3組公民館	小舟町	H25. 4. 1
潜木町公民館	潜木町	H25. 5. 1
上楠木町3組公民館	上楠木町	H25. 12. 1
上楠木町4組公民館	上楠木町	H30. 8. 26
■日宇支所管内 (20/30)		
卸本町・陽光台自治会	卸本町	H16. 1. 8
日宇町3組自治会	日宇町	H16. 1. 15
黒髪町5組自治会	黒髪町	H16. 1. 16
日宇ヶ丘自治会	日宇町	H16. 4. 25
北大和町公民館	大和町	H17. 1. 6
黒髪町2の1組自治会	黒髪町	H17. 1. 12
黒髪町3組自治会	黒髪町	H18. 9. 1
白岳町一組自治会	白岳町	H23. 6. 10
黒髪町2の2組自治会	黒髪町	H23. 7. 20
東大和町公民館	大和町	H23. 12. 3
白岳町二組自治会	白岳町	H24. 1. 14
大塔町自治会	大塔町	H24. 4. 5
ウッディヒルもみじ自治会	もみじが丘町	H25. 4. 1
黒髪町一組自治会	黒髪町	H27. 4. 11
日宇町二組自治会	日宇町	H27. 5. 28
日宇町一組自治会	日宇町	H27. 6. 12
大塔町脇崎自治会	大塔町	H27. 12. 1
もみじが丘町自治会	もみじが丘町	H28. 6. 29
黒髪町桜ヶ丘公民館	黒髪町	H28. 12. 1
大塔住宅自治会	大塔町	H30. 5. 12
■早岐支所管内 (39/67)		
花高1丁目西部自治会	花高1丁目	H17. 7. 20
田の浦町自治会	田の浦町	H17. 8. 31
汐入町自治会	権常寺	H18. 4. 1
花高4丁目2組自治会	花高4丁目	H18. 9. 1
上原町公民館	上原町	H19. 6. 1
峰の前自治会	権常寺町	H19. 10. 1
早苗町一組自治会	早苗町	H20. 4. 6
花高4丁目一組自治会	花高4丁目	H20. 9. 1
公堂崎岡住宅自治会	崎岡町	H24. 3. 11
旭町自治公民館	早岐2丁目	H24. 9. 1
昭和町自治会	権常寺町	H24. 9. 1
下陣の内町自治会	陣の内町	H24. 9. 15
立石原自治会	陣の内町	H24. 10. 10
花高3丁目中央自治会	花高3丁目	H24. 11. 1
花高2丁目1組自治会	花高2丁目	H25. 6. 27
権常寺皆瀬公民館	権常寺町	H26. 4. 13
西陣の内町自治会	陣の内町	H26. 4. 27
若竹台自治会	若竹台町	H27. 3. 3
権常寺町自治会	権常寺町	H27. 4. 26
中原町町内会	中原町	H29. 5. 27

自主防災組織結成状況

平成31年4月1日現在

平成31年4月1日現在

名 称	町 名	結成年月日
花高二丁目二組自治会	花高2丁目	H29. 6. 1
広田3丁目自治会	広田3丁目	H30. 2. 27
中島町公民館	早岐2丁目	H30. 3. 1
早岐中央団地自治会	早岐2丁目	H30. 3. 1
東下苗手自治会	早苗町	H30. 3. 1
花高1丁目2組自治会	花高1丁目	H30. 3. 2
築町自治会	早岐1丁目	H30. 3. 20
重尾町公民館	重尾町	H30. 5. 1
花高2丁目A B自治会	花高2丁目	H30. 9. 9
重尾新町自治会	重尾町	H30. 9. 25
東町自治会	早岐2丁目	H30. 9. 30
下宮崎自治会	広田1・2丁目	H30. 10. 1
早苗町二組自治会	早苗町	H30. 10. 11
パールヒルズ田の浦自治会	田の浦町	H30. 10. 11
早苗町4組自治会	早苗町	H30. 10. 20
早苗町三組公民館	早苗町	H30. 11. 1
上陣の内町自治会	陣の内町	H30. 11. 18
日向町自治会	早岐1丁目	H30. 11. 30
上宮崎自治会	広田町・1・3丁目	H30. 12. 1
■江上支所管内(24/31)		
上小島公民館	指方町	H16. 1. 15
戸迎公民館	有福町	H21. 4. 10
神揚公民館	指方町	H21. 5. 7
堤山公民館	江上町	H22. 11. 12
汐美台自治会	有福町	H23. 10. 1
彼岸手町内会	江上町	H26. 10. 11
下小島公民館	指方町	H26. 10. 11
鳥越公民館	指方町	H26. 10. 21
伊勢川公民館	指方町	H26. 10. 10
江上町里公民館	江上町	H26. 12. 11
上有福公民館	有福町	H27. 1. 11
中有福公民館	有福町	H27. 4. 20
田ノ頭公民館	江上町	H27. 6. 12
上浦公民館	江上町	H27. 6. 26
下有福公民館	有福町	H27. 8. 8
岩下公民館	指方町	H27. 9. 1
生島公民館	有福町	H27. 10. 4
白毛ノ浦公民館	有福町	H30. 2. 1
ハウスホン`スヒルズ`Ⅰ管理組合	ハウスホン`ス町	H30. 3. 1
ハウスホン`スヒルズ`Ⅱ管理組合	ハウスホン`ス町	H30. 3. 11
沖小島公民館	指方町	H30. 4. 1
ハウスホン`スヒルズ`Ⅲ管理組合	ハウスホン`ス町	H30. 5. 1
ハウスホン`スヒルズ`Ⅳ管理組合	ハウスホン`ス町	H30. 6. 16
有福春陽台自治会	有福町	H30. 9. 26
■針尾支所管内(19/20)		
宮の浦公民館	針尾北町	H17. 1. 16
古里公民館	針尾東町	H17. 7. 10
葉山公民館	針尾中町	H17. 7. 10
岳の田公民館	針尾中町	H17. 7. 10
大崎公民館	針尾北町	H17. 7. 15
口木公民館	針尾西町	H17. 7. 25
崎針尾公民館	針尾東町	H17. 8. 4
太田町内会	針尾北町	H17. 8. 8
川畑公民館	針尾西町	H17. 8. 3
鯛の浦公民館	針尾西町	H17. 8. 1
畦津公民館	針尾西町	H17. 8. 10
勝負越公民館	針尾東町	H17. 8. 9
名倉公民館	針尾中町	H17. 8. 7
小鯛公民館	針尾中町	H25. 2. 8
船山公民館	針尾北町	H25. 2. 10
高畑公民館	針尾東町	H25. 3. 1
浦頭公民館	針尾北町	H30. 2. 10
柿ノ浦公民館	針尾西町	H30. 4. 10
昭和公民館	針尾西町	H30. 9. 9

名 称	町 名	結成年月日
■三川内支所管内(19/19)		
馬責町内会	桑木場町	H16. 3. 21
桑木場東区町内会	桑木場町	H16. 4. 20
桑木場西区町内会	桑木場町	H17. 1. 6
三川内町町内会	三川内町	H17. 7. 1
吉福町内会	吉福町	H17. 7. 1
江永町内会	江永町	H17. 7. 8
三川内本町南区町内会	三川内本町	H17. 8. 10
牛石町内会	新行江町	H19. 2. 1
木原町町内会	木原町	H19. 6. 10
新行江町町内会	新行江町	H19. 7. 1
塩浸町内会	塩浸町	H19. 7. 8
前平町内会	木原町	H19. 5. 1
前田円常寺町内会	塩浸町	H26. 9. 27
心野町内会	心野町	H26. 10. 19
新替町内会	新替町	H26. 10. 20
横手町町内会	横手町	H26. 10. 31
下の原町町内会	下の原町	H26. 11. 1
口の尾町内会	口の尾町	H27. 2. 1
三川内本町西区町内会	三川内本町	H28. 12. 17
■宮支所管内(8/8)		
南風崎町2区町内会	南風崎町	H10. 7. 1
宮津町町内会	宮津町	H17. 12. 27
南風崎町一区町内会	南風崎町	H18. 8. 1
長畑町内会	長畑町	H18. 8. 30
奥山町内会	奥山町	H18. 8. 30
城間町町内会	城間町	H18. 9. 25
瀬道町内会	瀬道町	H19. 4. 20
萩坂町町内会	萩坂町	H22. 2. 1
■吉井支所管内(13/27)		
西立石区	吉井町立石	H17. 4. 1
御橋区	吉井町春明	H17. 4. 1
立石新町区	吉井町立石	H17. 4. 1
松原区	吉井町直谷	H17. 4. 1
吉元区	吉井町吉元	H17. 4. 1
下直谷区	吉井町直谷	H17. 4. 1
上橋川内区	吉井町橋川内	H17. 4. 1
板樋自治会	吉井町板樋	H18. 8. 1
上直谷区	吉井町直谷	H18. 10. 1
樋口区	吉井町立石	H18. 12. 1
東立石町内会	吉井町大渡	H19. 4. 8
山手区	吉井町田原	H28. 1. 11
上吉田区	吉井町上吉田	H29. 8. 9
■世知原支所管内(10/24)		
開作自警団	世知原町開作	H17. 4. 1
太田区	世知原町太田	H23. 9. 23
北川内区	世知原町北川内	H24. 3. 25
栗迎6区	世知原町栗迎	H24. 4. 11
城山区	世知原町槍巻	H24. 3. 25
栗迎7区町内会	世知原町矢櫃	H24. 4. 15
上野原区	世知原町上野原	H27. 4. 1
かじか自治会	世知原町矢櫃	H27. 4. 21
長田代区	世知原町長田代	H30. 2. 18
槍巻一区	世知原町槍巻	H31. 4. 1
■宇久行政センター管内(29/29)		
寺島地区	宇久町寺島	H18. 3. 31
堀川地区	宇久町平	H23. 9. 1
向江地区	宇久町平	H23. 9. 1
佐賀里地区	宇久町平	H23. 9. 1
旦の上地区	宇久町平	H23. 9. 1
船倉地区	宇久町平	H23. 9. 1
川端地区	宇久町平	H23. 9. 1
松原地区	宇久町平	H23. 9. 1
平地区	宇久町平	H23. 9. 1

自主防災組織結成状況

平成31年4月1日現在

名 称	町 名	結成年月日
山本地区	宇久町平	H23. 9. 1
十川地区	宇久町平	H23. 9. 1
針木地区	宇久町平	H23. 9. 1
野方地区	宇久町野方	H23. 9. 1
太田江地区	宇久町太田江	H23. 9. 1
梅の木地区	宇久町木場	H23. 9. 1
木場地区	宇久町木場	H23. 9. 1
大久保地区	宇久町大久保	H23. 9. 1
蒲浦地区	宇久町小浜	H23. 9. 1
小浜（中村）地区	宇久町小浜	H23. 9. 1
小浜（角）地区	宇久町小浜	H23. 9. 1
小浜（福浦）地区	宇久町小浜	H23. 9. 1
小浜（長野）地区	宇久町小浜	H23. 9. 1
下山地区	宇久町小浜	H23. 9. 1
郷東地区	宇久町神浦	H23. 9. 1
郷西地区	宇久町神浦	H23. 9. 1
町東西地区	宇久町神浦	H23. 9. 1
町寿久居地区	宇久町神浦	H23. 9. 1
飯良地区	宇久町飯良	H23. 9. 1
本飯良地区	宇久町本飯良	H23. 9. 1
■小佐々支所管内（8／13）		
黒石地区	小佐々町黒石	H18. 3. 31
小坂地区	小佐々町小坂	H18. 3. 31
港町地区会	小佐々町白ノ浦	H18. 3. 31
田原地区	小佐々町田原	H18. 3. 31
西川内地区	小佐々町西川内	H18. 3. 31
新田地区	小佐々町黒石	H18. 12. 1
岳ノ木場地区	小佐々町岳ノ木場	H23. 5. 1
矢岳地区	小佐々町矢岳	H31. 1. 27
■江迎支所管内（12／30）		
志戸氏地区	江迎町志戸氏	H22. 3. 31
亀ノ子住宅地区	江迎町末橋	H22. 3. 31
三浦地区	江迎町三浦	H22. 3. 31
西岩崎地区	江迎町長坂	H22. 3. 31
赤坂区	江迎町赤坂	H22. 3. 31
根引地区	江迎町根引	H22. 3. 31
末橋地区	江迎町末橋	H22. 3. 31
岩下地区	江迎町田ノ元	H22. 3. 31
東江迎地区	江迎町長坂	H26. 12. 26
小川内住宅地区	江迎町小川内	H27. 4. 1
開田自治会	江迎町田ノ元	H27. 7. 20
中尾区	江迎町中尾	H27. 9. 1
■鹿町支所管内（16／16）		
深江地区	鹿町町深江	H22. 3. 31
御堂地区	鹿町町深江	H22. 3. 31
山手浦地区	鹿町町土肥ノ浦	H22. 3. 31
北鹿町地区	鹿町町深江	H22. 3. 31
南鹿町地区	鹿町町鹿町	H22. 3. 31
船ノ村地区	鹿町町船ノ村	H22. 3. 31
木場地区	鹿町町上歌ヶ浦	H22. 3. 31
平原地区	鹿町町長串	H22. 3. 31
禰崎地区	鹿町町長串	H22. 3. 31
長串地区	鹿町町長串	H22. 3. 31
曾辺ヶ崎地区	鹿町町下歌ヶ浦	H22. 3. 31
大加勢地区	鹿町町下歌ヶ浦	H22. 3. 31
加勢地区	鹿町町下歌ヶ浦	H22. 3. 31
歌ヶ浦地区	鹿町町下歌ヶ浦	H22. 3. 31
大屋地区	鹿町町大屋	H22. 3. 31
口ノ里地区	鹿町町口ノ里	H22. 3. 31

- ・ 組織数 425組織
(平成31年4月1日現在)
- ・ 組織率
全世帯の74.4%

火 災

- 平成30年中の火災概況
- 火災概況年次比較表
- 年別火災発生件数及び損害額状況
- 年別火災発生状況及び損害額
- 月別火災発生状況
- 原因別火災発生状況
- 覚知別火災発生状況
- 曜日別火災発生状況
- 管轄及び町別火災発生状況
- 委託市町別火災発生状況
- 署別火災発生状況
- 時間別火災発生状況
- 建物用途別火災発生状況
- 建物構造別焼損棟数状況
- 損害額別火災発生状況

平成30年中の火災概況

(1) 出火件数

佐世保市消防局管内における平成30年中の火災発生件数は153件で、前年より29件増加しています。このうち佐世保市内においては108件で、24件増加となっており、委託市町においては45件で5件増加となっています。

火災種別ごとにみると、建物火災が61件(2件増)で、総出火件数の4割を占め、以下、林野火災13件(8件増)、車両火災16件(11件増)、船舶火災1件(増減なし)、その他の火災62件(8件増)となっています。

建物火災のうち住宅火災(共同・併用住宅を含む。)の発生件数は32件(4件減)で、建物火災の約5割と高い比率を占めています。

(2) 焼損内訳

建物焼損床面積は2,104㎡で、前年より1,311㎡減少し、林野の焼損面積は65アールで、前年より62アール増加しています。

焼損棟数は84棟{全焼17棟(15棟減)、半焼3棟(増減なし)、部分焼26棟(2棟減)、ぼや38棟(14棟増)}で前年より3棟減少となっています。

り災世帯数については、59世帯と前年より5世帯増加しています。り災人員についても152名と前年より22名増加しています。

(3) 損害額

損害額は9,223万円で、前年より6,861万8千円の減少となっています。

火災種別ごとにみると、建物火災が8,835万円、林野火災損害額計上なし、車両火災348万6千円、船舶火災5千円、その他の火災38万9千円となっています。

(4) 出火原因

出火原因の主なものは、「たき火」45件(1件減:29%)、「電灯・電話等の配線」13件(5件増:8%)、「こんろ」10件(6件増:7%)、「放火の疑い」10件(9件増:7%)、「たばこ」8件(5件増:5%)となっています。

(5) 死傷者

火災による死者は5名で、前年より4名減少しています。住宅火災で逃げ遅れによる死者は1名となっています。火災による負傷者は15名(2名減)で、負傷の主な原因は「初期消火中」の5名と、「作業中」の5名、「その他」が5名となっています。

(6) 住宅用火災警報器の奏功事例

平成30年中において、住宅用火災警報器が奏功して被害を最小限にとどめた建物火災は7件(2件増)でした。

内容は、居住者が鳴動音により火災を発見し通報したものや、付近住民が鳴動音により火災を発見し、通報を若しくは初期消火を行った事例があり、7件中5件が非火災となるなど住宅用火災警報器を設置していなければ大きな火災に発展する可能性があるものでした。

※ () 内は前年比又は構成割合

火災概況年次比較表

区 分 年 次	平成30年			平成29年		
	計	佐世保市	委託市町	計	佐世保市	委託市町
火災発生件数(件)	153	108	45	124	84	40
焼損棟数(棟)	84	69	15	87	61	26
建物焼損床面積(m ²)	2,104	1,981	123	3,415	2,044	1,371
建物焼損表面積(m ²)	152	90	62	128	100	28
り災世帯数(世帯)	59	51	8	54	43	11
り災人員(人)	152	137	15	130	97	33
火災損害額(千円)	92,230	83,724	8,506	160,848	119,751	41,097
林野焼損面積(a)	65	39	26	3	3	0
死者(人)	5	2	3	9	6	3
負傷者(人)	15	10	5	17	11	6
出火率(件/人口1万人)	4.65	4.33	5.63	3.74	3.34	4.95
死者発生率(人/人口10万人)	1.52	0.80	3.75	2.71	2.39	3.72
人口(人)	329,317	249,417	79,900	331,862	251,134	80,728

(人口については記載年の4月1日現在となっています。)

年別火災発生件数及び損害額状況

区分 年次	発生件数	焼損棟数	り災 世帯数	死傷数		焼損面積			損害額 (千円)
				死者	負傷者	床(m ²)	表(m ²)	林野(a)	
10年平均	126	88	58	5	20	3,101	142	16	166,498
平成30年	153	84	59	5	15	2,104	152	65	92,230
平成29年	124	87	54	9	17	3,415	128	3	160,848
平成28年	113	72	45	2	22 (2)	2,285	48	1	94,335
平成27年	115	80	53	5	25	1,954	87	6	122,089
平成26年	114	91	67	4	25	5,917	363	3	373,245
平成25年	126	80	51	7	18 (2)	2,949	47	5	101,575
平成24年	112	80	50	1	13	2,638	120	12	124,756
平成23年	135	101	66	6	20 (1)	3,085	191	12	158,659
平成22年	140	111	69	7	23	3,823	204	45	221,980
平成21年	128	89	63	5	20 (2)	2,835	78	5	215,260

()内は30日死者を再掲

年別火災発生状況及び損害額

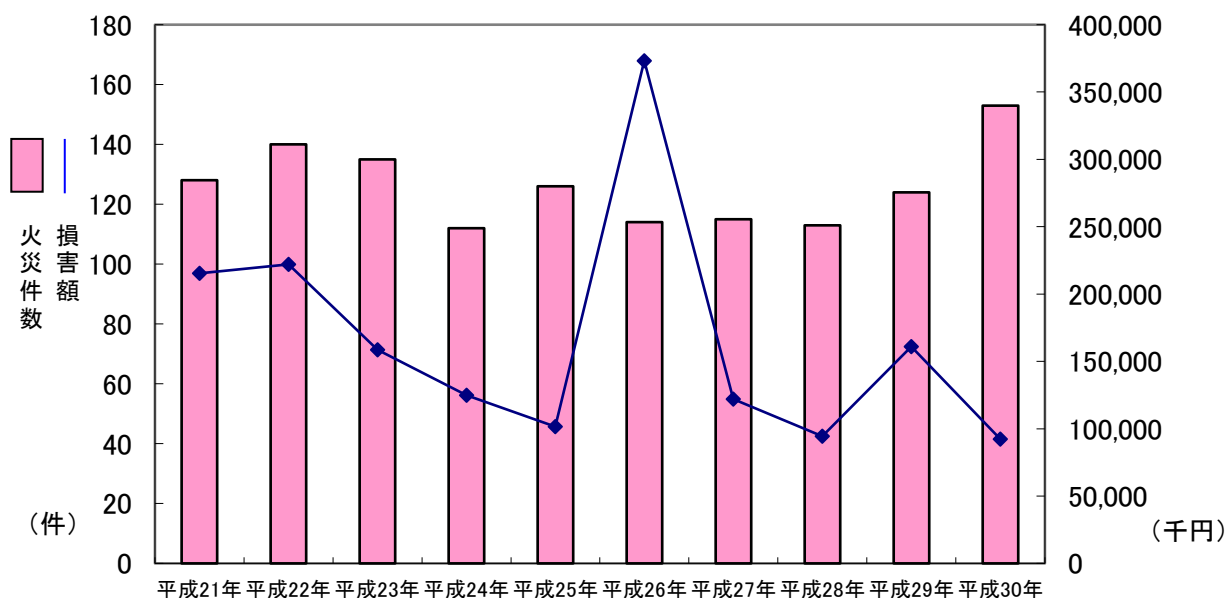

月別火災発生状況 No. 1

平成30年中

区分 月別	出火件数						建物火災										り 災 人員	建 床 物 面 積 損 (m ²)	建 表 物 面 積 損 (m ²)				
	計	建 物	林 野	車 両	船 舶	航 空 機	そ の 他	住家焼損棟数				非住家焼損棟数				焼 損 棟 数 計				り 災 世 帯 数			
								全 焼	半 焼	部 分 焼	ぼ や	全 焼	半 焼	部 分 焼	ぼ や					全 損	半 損	小 損	
合計	153	61	13	16	1	-	62	10	3	19	25	7	-	7	13	84	11	2	46	152	2,104	152	
佐 世 保 市	小計	108	47	8	11	-	-	42	9	3	16	20	6	-	4	11	69	11	2	38	137	1,981	90
	1月	11	5	1	2	-	-	3	4	-	5	1	2	-	1	-	13	4	-	7	32	872	46
	2月	8	3	2	-	-	-	3	-	-	-	-	-	-	-	2	2	-	-	1	2	-	-
	3月	8	4	-	2	-	-	2	-	-	1	2	-	-	-	1	4	1	-	4	15	64	-
	4月	13	8	1	1	-	-	3	1	1	1	3	2	-	2	-	10	1	1	4	12	476	-
	5月	10	4	-	-	-	-	6	-	-	1	1	-	-	-	2	4	-	-	1	2	-	3
	6月	6	2	-	-	-	-	4	-	-	-	1	-	-	-	1	2	-	-	1	1	-	-
	7月	5	1	-	-	-	-	4	-	-	-	1	-	-	-	-	1	-	-	1	3	-	-
	8月	14	3	3	1	-	-	7	1	-	2	2	-	-	-	-	5	1	-	4	9	119	8
	9月	6	4	-	2	-	-	-	2	1	2	4	1	-	1	-	11	2	1	6	28	255	12
	10月	8	3	-	1	-	-	4	-	-	-	1	-	-	-	2	3	-	-	1	3	-	-
	11月	10	4	1	1	-	-	4	-	-	1	2	-	-	-	1	4	-	-	3	11	7	2
	12月	9	6	-	1	-	-	2	1	1	3	2	1	-	-	2	10	2	-	5	19	188	19
委 託 市 町	小計	45	14	5	5	1	-	20	1	-	3	5	1	-	3	2	15	-	-	8	15	123	62
	1月	3	1	1	-	-	-	1	-	-	-	1	-	-	-	-	1	-	-	1	1	-	-
	2月	4	4	-	-	-	-	-	1	-	2	1	1	-	-	-	5	-	-	3	9	122	3
	3月	2	2	-	-	-	-	-	-	-	-	-	-	-	1	1	2	-	-	-	-	-	55
	4月	4	-	2	1	-	-	1	-	-	-	-	-	-	-	-	-	-	-	-	-	-	-
	5月	3	1	-	-	-	-	2	-	-	-	1	-	-	-	-	1	-	-	1	1	-	-
	6月	1	-	-	-	-	-	1	-	-	-	-	-	-	-	-	-	-	-	-	-	-	-
	7月	4	2	-	-	1	-	1	-	-	-	-	-	-	1	1	2	-	-	-	-	-	3
	8月	8	1	-	1	-	-	6	-	-	1	-	-	-	-	-	1	-	-	1	2	1	-
	9月	2	-	-	1	-	-	1	-	-	-	-	-	-	-	-	-	-	-	-	-	-	-
	10月	5	1	1	-	-	-	3	-	-	-	-	-	-	1	-	1	-	-	-	-	-	1
	11月	9	2	1	2	-	-	4	-	-	-	2	-	-	-	-	2	-	-	2	2	-	-
	12月	-	-	-	-	-	-	-	-	-	-	-	-	-	-	-	-	-	-	-	-	-	-

月別火災発生状況 No. 2

平成30年中

区分 月別	面林 積野 焼失 (a)	死傷者		損 害 見 積 額 (千 円)								合 計	
		死 者	負 傷 者	屋 内			屋 外						
				建 物	収容物 その他	計	林 野	車 両	船 舶	航空機	その他		
合 計	65	5	15	58,294	29,762	88,056	-	3,777	5	-	392	92,230	
佐 世 保 市	小計	39	2	10	57,364	22,627	79,991	-	3,388	-	-	345	83,724
	1月	1	1	1	12,227	3,593	15,820	-	916	-	-	-	16,736
	2月	11	-	-	2	19	21	-	-	-	-	-	21
	3月	-	-	3	841	707	1,548	-	180	-	-	-	1,728
	4月	2	-	3	28,567	12,709	41,276	-	24	-	-	178	41,478
	5月	-	-	-	95	92	187	-	-	-	-	-	187
	6月	-	-	-	15	13	28	-	-	-	-	2	30
	7月	-	-	1	-	-	-	-	-	-	-	154	154
	8月	17	-	-	2,063	89	2,152	-	226	-	-	-	2,378
	9月	-	-	1	9,228	4,509	13,737	-	259	-	-	-	13,996
	10月	-	1	1	-	61	61	-	18	-	-	1	80
	11月	8	-	-	965	63	1,028	-	-	-	-	-	1,028
12月	-	-	-	3,361	772	4,133	-	1,765	-	-	10	5,908	
委 託 市 町	小計	26	3	5	930	7,135	8,065	-	389	5	-	47	8,506
	1月	10	-	1	3	12	15	-	-	-	-	-	15
	2月	-	-	2	219	55	274	-	-	-	-	-	274
	3月	-	-	-	176	94	270	-	-	-	-	-	270
	4月	11	1	-	-	-	-	-	140	-	-	3	143
	5月	-	-	-	40	25	65	-	-	-	-	-	65
	6月	-	-	-	-	-	-	-	-	-	-	7	7
	7月	-	-	1	461	6,935	7,396	-	-	5	-	35	7,436
	8月	-	1	1	24	10	34	-	11	-	-	2	47
	9月	-	1	-	-	-	-	-	200	-	-	-	200
	10月	-	-	-	6	-	6	-	-	-	-	-	6
	11月	5	-	-	1	4	5	-	38	-	-	-	43
12月	-	-	-	-	-	-	-	-	-	-	-	-	

※建物火災による爆発損害100は屋内の建物を含む。
 ※建物火災による車両損害291は車両損害を含む。
 ※建物火災によるその他損害3はその他損害を含む。
 ※船舶火災による爆発損害5は船舶損害を含む。

原因別火災発生状況

平成30年中

原因	区分	佐世保市	委託市町	計
計		108	45	153
たき火		27	18	45
電灯・電話等の配線		7	6	13
こんろ		9	1	10
放火の疑い		9	1	10
たばこ		5	3	8
放火		4	1	5
電気機器		3		3
灯火		2		2
配線器具		1	1	2
焼却炉		1	1	2
風呂かまど		1		1
ボイラー		1		1

原因	区分	佐世保市	委託市町	計
マッチ・ライター		1		1
火あそび		1		1
溶接機・切断機			1	1
排気管			1	1
その他		11	6	17
不明		25	5	30

火災原因別グラフ

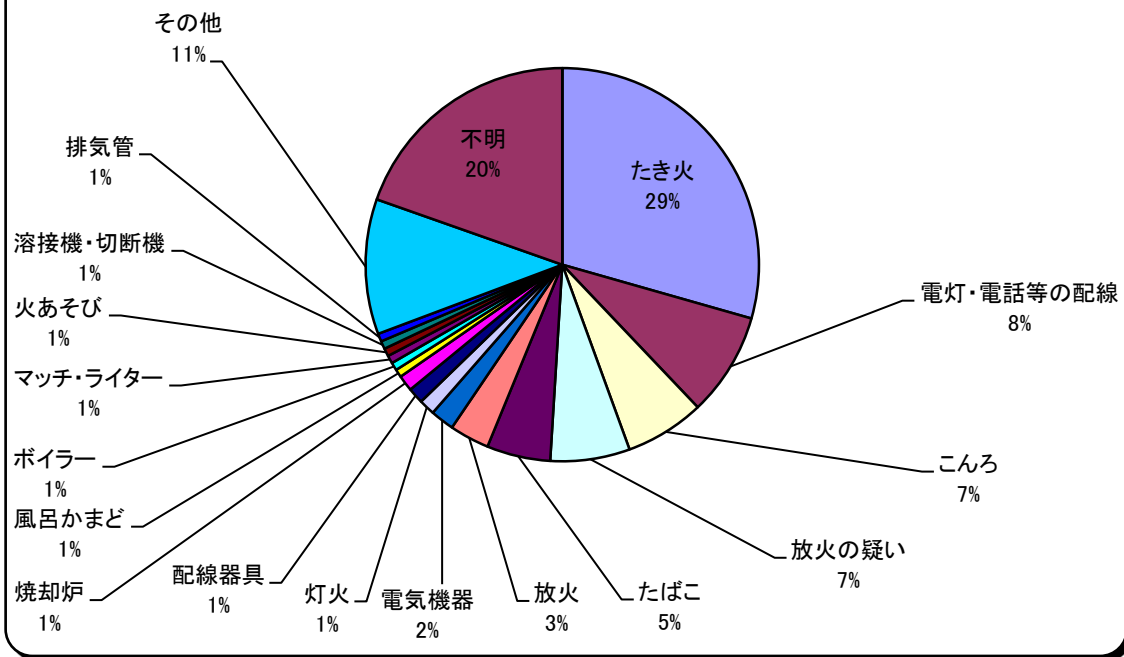

覚知別火災発生状況

平成30年中

区分 覚知別	件数												損害額 (千円)		
	合計		火災種別										計	佐世保市 委託市町	
	計	佐世保 委託市町	建物	林	野	車	両	船	舶	航空機	その他				
合計	153	108 45	61	47 14	13	8 5	16	11 5	1	- 1	- -	62	42 20	92,230	83,724 8,506
火災報知機	-	-	-	-	-	-	-	-	-	-	-	-	-	-	-
火災報知専用電話 (加入電話*以外の電話から)	8	7 1	6	5 1	-	-	-	-	-	-	-	2	2	3,625	3,621 4
火災報知専用電話 (加入電話*から)	27	19 8	12	8 4	2	1 1	1	1	-	-	-	12	9 3	22,983	22,447 536
火災報知専用電話 (携帯電話から)	69	44 25	20	13 7	10	7 3	8	4 4	-	-	-	31	20 11	27,104	19,178 7,926
加入電話* (固定電話から)	2	1 1	-	-	-	-	-	-	-	-	-	2	1 1	7	- 7
加入電話* (携帯電話から)	2	2	1	1	-	-	-	-	-	-	-	1	1	33	33
警察電話	17	14 3	5	5 -	1	- 1	4	4	-	-	-	7	5 2	38,178	38,178
駆け付け 通 報	1	- 1	1	- 1	-	-	-	-	-	-	-	-	-	-	-
事後聞知	26	20 6	16	15 1	-	-	3	2 1	1	- 1	-	6	3 3	300	267 33
その他	1	1	-	-	-	-	-	-	-	-	-	1	1	-	-

*加入電話とは、NTTの一般公衆網(アナログ・ISDN)に接続された固定電話のことをいう。

曜日別火災発生状況

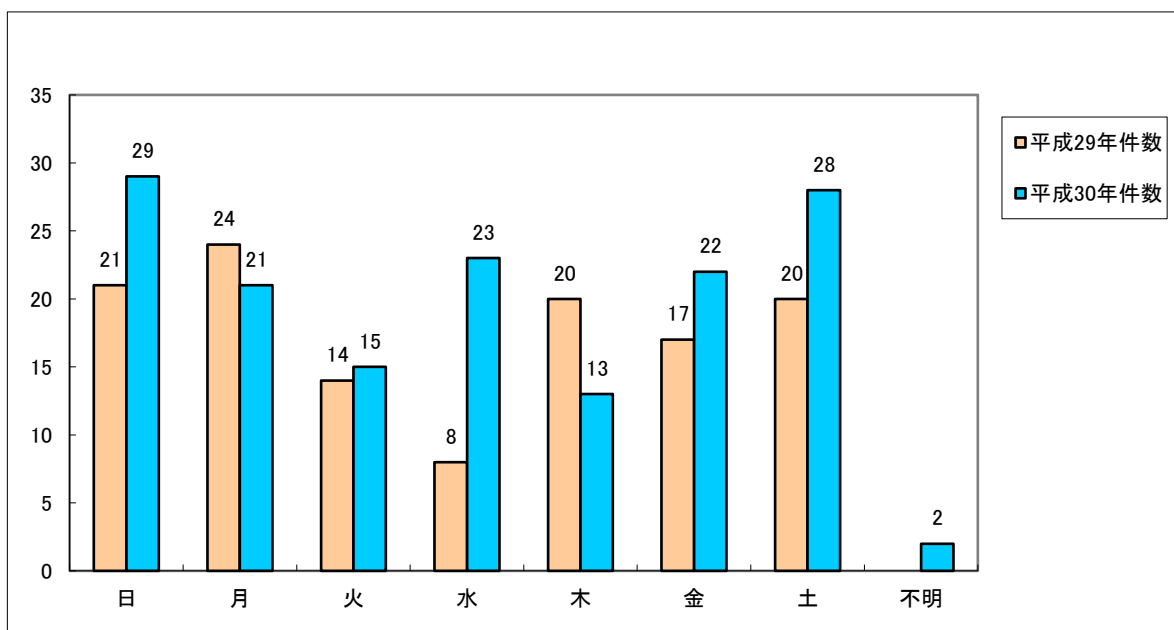

管轄及び町別火災発生状況

平成30年中

管轄別・町別		計		建	物	林	野	車	両	船	船	航空機	その他		
		件数	損害額 (千円)	火	災	火	災	火	災	火	災	火	災		
計		153	92,230	61	13	16	1	-	62						
佐世保市		108	83,724	47	8	11	-	-	42						
委託市町		45	8,506	14	5	5	1	-	20						
中	直轄	小計	26	38,731	16	-	2	-	8						
		下京町	1	34,048	1	-	-	-	-	-					
		下船越町	1	-	-	-	-	-	-	-				1	
		京坪町	2	4	2	-	-	-	-	-				-	
		戸尾町	1	182	1	-	-	-	-	-				-	
		光月町	1	-	-	-	-	-	-	-				1	
		高梨町	1	16	1	-	-	-	-	-				-	
		三浦町	1	3	1	-	-	-	-	-				-	
		山手町	1	3	1	-	-	-	-	-				-	
		勝富町	5	4,329	4	-	-	-	-	-				1	
		小佐世保町	5	99	2	-	-	-	-	-				3	
		赤崎町	2	5	1	-	-	-	-	-				1	
		船越町	1	24	-	-	1	-	-	-				-	
		白木町	1	-	1	-	-	-	-	-				-	
		俵ヶ浦町	1	18	-	-	1	-	-	-				-	
		湊町	1	-	1	-	-	-	-	-				-	
		名切町	1	-	-	-	-	-	-	-				1	
		署	中央	小計	9	8,132	3	-	3	-	3				
				横尾町	1	2,044	1	-	-	-	-	-			
高花町	1			-	-	-	-	-	-	-				1	
桜木町	2			1,820	-	-	2	-	-	-				-	
潜木町	1			109	-	-	1	-	-	-				-	
大野町	1			1,362	1	-	-	-	-	-				-	
田代町	1			-	-	-	-	-	-	-				1	
柚木元町	1			2,797	1	-	-	-	-	-				-	
柚木町	1			-	-	-	-	-	-	-				1	
南	小計		6	207	-	-	2	-	-	4					
	稲荷町		2	200	-	-	2	-	-	-				-	
	千尽町		1	-	-	-	-	-	-	-				1	
	大黒町		1	-	-	-	-	-	-	-				1	
	若葉町		1	7	-	-	-	-	-	-				1	
	木風町		1	-	-	-	-	-	-	-				1	
	北		小計	11	16,430	8	-	-	-	-	3				
			もみじが丘町	1	973	1	-	-	-	-	-				-
			沖新町	2	99	2	-	-	-	-	-				-
			卸本町	1	46	1	-	-	-	-	-				-
黒髪町		4	15,230	3	-	-	-	-	-				1		
大塔町		1	-	-	-	-	-	-	-				1		
日宇町		1	82	1	-	-	-	-	-				-		
白岳町	1	-	-	-	-	-	-	-				1			

管轄別・町別		区分	計		建物	林野	車両	船舶	航空機	その他
			件数	損害額 (千円)	火災	火災	火災	火災	火災	火災
東 署	直 轄	小 計	22	3,238	7	2	2	-	-	11
		ハウステンボス町	1	171	-	-	-	-	-	1
		花高4丁目	1	54	1	-	-	-	-	-
		桑木場町	1	68	1	-	-	-	-	-
		口の尾町	1	7	-	-	-	-	-	1
		江永町	1	2,081	1	-	-	-	-	-
		三川内町	1	-	-	-	-	-	-	1
		指方町	1	-	-	-	-	-	-	1
		重尾町	1	-	-	-	1	-	-	-
		心野町	2	3	-	-	-	-	-	2
		江上町	1	-	1	-	-	-	-	-
		針尾中町	2	-	-	1	-	-	-	1
		針尾東町	1	-	-	-	-	-	-	1
		針尾北町	1	-	-	-	-	-	-	1
		早苗町	2	747	1	-	1	-	-	-
		中原町	1	-	-	-	-	-	-	1
		田の浦町	1	-	-	-	-	-	-	1
		広田4丁目	1	6	1	-	-	-	-	-
		萩坂町	1	101	1	-	-	-	-	-
		有福町	1	-	-	-	-	1	-	-
	東 彼 出 張 所	小 計	14	144	3	2	3	-	-	6
		川棚町下組郷	1	2	1	-	-	-	-	-
		川棚町小音琴郷	1	34	1	-	-	-	-	-
		川棚町小串郷	1	35	-	-	-	-	-	1
		川棚町猪乗川内郷	1	2	-	-	-	-	-	1
		川棚町白石郷	1	10	-	-	1	-	-	-
		東彼杵町口木田郷	1	7	-	-	-	-	-	1
		東彼杵町三根郷	1	-	-	-	-	-	-	1
		東彼杵町川内郷	1	15	1	-	-	-	-	-
		東彼杵町中尾郷	2	28	-	-	1	-	-	1
		東彼杵町蕪郷	1	-	-	1	-	-	-	-
		東彼杵町平似田郷	1	-	-	-	-	-	-	1
		東彼杵町木場郷	1	11	-	-	1	-	-	-
		東彼杵町里郷	1	-	-	1	-	-	-	-
	波 佐 見 出 張 所	小 計	7	291	4	-	1	-	-	2
		波佐見町井石郷	1	65	1	-	-	-	-	-
		波佐見町金屋郷	1	200	-	-	1	-	-	-
		波佐見町宿郷	3	20	2	-	-	-	-	1
		波佐見町田ノ頭郷	1	6	1	-	-	-	-	-
		波佐見町稗木場郷	1	-	-	-	-	-	-	1
	西 彼 出 張 所	小 計	13	7,691	4	-	-	1	-	8
		西海町横瀬郷	1	3	-	-	-	-	-	1
		西海町七釜郷	1	36	1	-	-	-	-	-
		西海町水浦郷	1	-	-	-	-	-	-	1
		西海町太田原郷	1	270	1	-	-	-	-	-
西海町中浦南郷		1	1	1	-	-	-	-	-	
西彼町伊ノ浦郷		1	-	-	-	-	-	-	1	
西彼町喰場郷		1	7,376	1	-	-	-	-	-	
西彼町小迎郷		2	5	-	-	-	1	-	1	
西彼町大串郷	1	-	-	-	-	-	-	1		

管轄別・町別		区分	計		建物	林野	車両	船舶	航空機	その他
			件数	損害額 (千円)	火災	火災	火災	火災	火災	火災
東 署	西彼出張所	西彼町中山郷	1	-	-	-	-	-	-	1
		西彼町鳥加郷	1	-	-	-	-	-	-	1
		西彼町平山郷	1	-	-	-	-	-	-	1
	大崎出張所	小計	2	140	-	-	1	-	-	1
		崎戸町本郷	1	140	-	-	1	-	-	-
		大島町大島	1	-	-	-	-	-	-	1
	大瀬戸出張所	小計	3	185	2	-	-	-	-	1
		大瀬戸町瀬戸椋浦郷	1	-	-	-	-	-	-	1
		大瀬戸町瀬戸福島郷	2	185	2	-	-	-	-	-
西 署	直轄	小計	17	4,378	9	2	-	-	-	6
		下本山町	1	-	1	-	-	-	-	-
		吉岡町	1	151	-	-	-	-	-	1
		黒島町	2	1	1	1	-	-	-	-
		新田町	1	-	1	-	-	-	-	-
		川下町	1	-	-	-	-	-	-	1
		大湯町	1	15	1	-	-	-	-	-
		棚方町	1	-	1	-	-	-	-	-
		中里町	1	-	-	-	-	-	-	1
		椎木町	1	12	1	-	-	-	-	-
		日野町	2	34	1	-	-	-	-	1
		母ヶ浦町	2	4,163	1	-	-	-	-	1
		牧の地町	2	2	1	1	-	-	-	-
	野中町	1	-	-	-	-	-	-	1	
	江迎鹿町出張所	小計	5	1	1	2	-	-	-	2
		江迎町上川内	2	-	-	2	-	-	-	-
		江迎町梶ノ村	1	-	-	-	-	-	-	1
	祝橋出張所	鹿町町下歌ヶ浦	2	1	1	-	-	-	-	1
		小計	7	5,386	2	1	-	-	-	4
		吉井町梶木場	1	-	-	-	-	-	-	1
		吉井町高峰	1	1	-	-	-	-	-	1
		吉井町大渡	1	3	1	-	-	-	-	-
		吉井町田原	1	-	-	-	-	-	-	1
		吉井町立石	1	1	-	-	-	-	-	1
		世知原町上野原	1	5,381	1	-	-	-	-	-
		世知原町赤木場	1	-	-	1	-	-	-	-
		宇久出張所	小計	3	180	-	-	2	-	-
宇久町神浦			3	180	-	-	2	-	-	1
佐々出張所(市内ノ委託町)	小計	2	7,041	1	1	-	-	-	-	
	小佐々町臼ノ浦	1	-	-	1	-	-	-	-	
	小佐々町西川内	1	7,041	1	-	-	-	-	-	
	小計	4	55	1	1	-	-	-	2	
	佐々町口石免	2	55	1	-	-	-	-	1	
	佐々町小浦免	1	-	-	-	-	-	-	1	
	佐々町木場免	1	-	-	1	-	-	-	-	
小値賀出張所	小計	2	-	-	2	-	-	-	-	
	小値賀町中村郷	1	-	-	1	-	-	-	-	
	小値賀町六島郷	1	-	-	1	-	-	-	-	

委託市町別火災発生状況

平成30年中

区分 町別		計		建物 火災	林野 火災	車両 火災	船舶 火災	航空機 火災	その他 火災
		件数	損害額 (千円)						
委託市町	小計	45	8,506	14	5	5	1	-	20
	西海市	18	8,016	6	-	1	1	-	10
	佐々町	4	55	1	1	-	-	-	2
	小値賀町	2	-	-	2	-	-	-	-
	波佐見町	7	291	4	-	1	-	-	2
	東彼杵町	9	61	1	2	2	-	-	4
	川棚町	5	83	2	-	1	-	-	2

署別火災発生状況

平成30年中

区分 署別		計		建物 火災	林野 火災	車両 火災	船舶 火災	航空機 火災	その他 火災
		件数	損害額 (千円)						
合計		153	92,230	61	13	16	1	-	62
中央署	小計	52	63,500	27	-	7	-	-	18
	直轄	26	38,731	16	-	2	-	-	8
	春日	9	8,132	3	-	3	-	-	3
	干尽	6	207	-	-	2	-	-	4
	日宇	11	16,430	8	-	-	-	-	3
東署	小計	61	11,689	20	4	7	1	-	29
	市内	22	3,238	7	2	2	-	-	11
	委託市町	39	8,451	13	2	5	1	-	18
西署	小計	40	17,041	14	9	2	-	-	15
	市内	34	16,986	13	6	2	-	-	13
	委託市町	6	55	1	3	-	-	-	2

時間別火災発生状況

平成30年中

区分 時間	件数			損害額(千円)		
	佐世保市	委託市町	計	佐世保市	委託市町	計
0~1	5	-	5	5,850	-	5,850
1~2	2	3	5	1	212	213
2~3	2	-	2	2,798	-	2,798
3~4	3	-	3	34,049	-	34,049
4~5	1	-	1	1	-	1
5~6	1	1	2	-	34	34
6~7	2	1	3	46	4	50
7~8	1	1	2	-	-	-
8~9	2	3	5	99	22	121
9~10	3	1	4	-	140	140
10~11	9	2	11	135	61	196
11~12	6	8	14	1,158	1	1,159
12~13	5	2	7	1	-	1
13~14	8	5	13	2,408	46	2,454
14~15	9	2	11	1,549	-	1,549
15~16	7	3	10	7,070	5	7,075
16~17	16	2	18	17,614	-	17,614
17~18	3	1	4	14	2	16
18~19	7	2	9	283	235	518
19~20	6	1	7	9,793	20	9,813
20~21	3	3	6	3	270	273
21~22	3	1	4	87	2	89
22~23	-	1	1	-	7,376	7,376
23~24	2	1	3	747	65	812
不明	2	1	3	18	11	29
合計	108	45	153	83,724	8,506	92,230

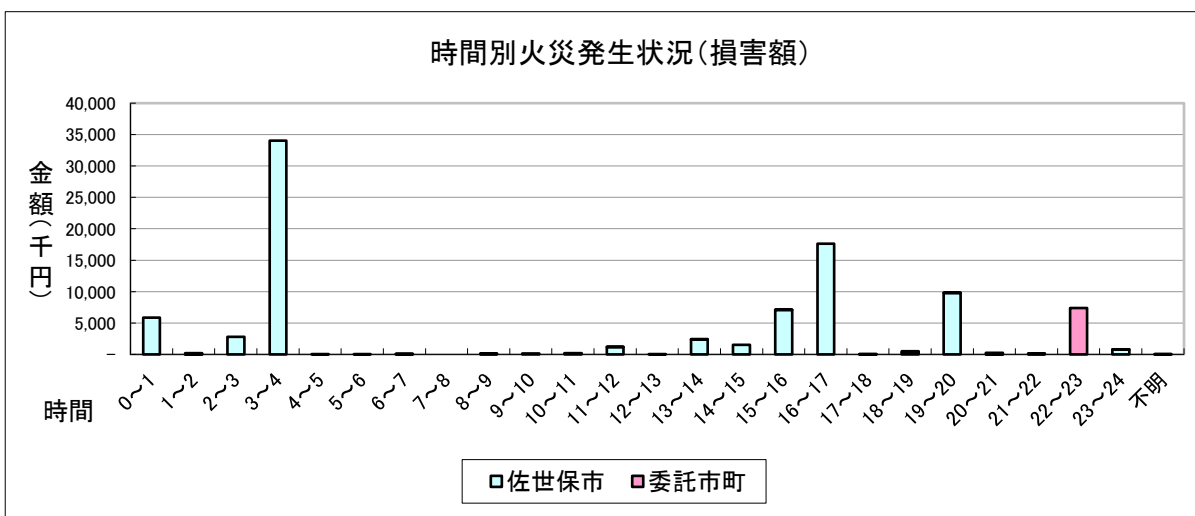
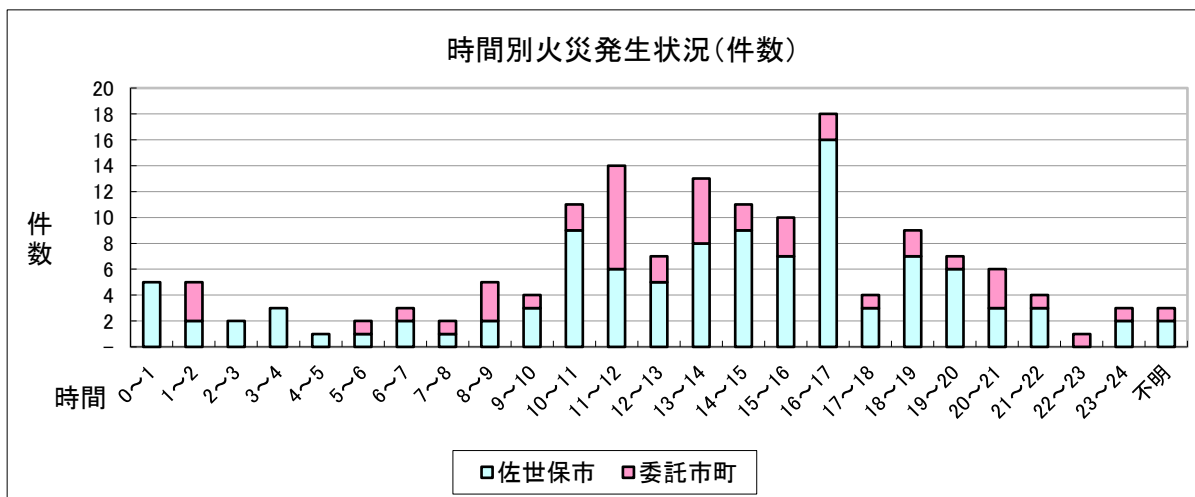

建物用途別火災発生状況

平成30年中

区分 種類 用途	発生件数			損害額(千円)			焼損面積(建物 m ²)						
	計	佐世保	委託市町	計	佐世保	委託市町	計	床面積		計	表面積		
								佐世保	委託市町		佐世保	委託市町	
合計	61	47	14	88,350	80,285	8,065	2,104	1,981	123	152	90	62	
建	住宅	25	19	6	39,005	38,734	271	1,357	1,276	81	88	85	3
	併用住宅	-	-	-	-	-	-	-	-	-	-	-	-
	共同住宅	7	7	-	1,400	1,400	-	64	64	-	1	1	-
	劇場	-	-	-	-	-	-	-	-	-	-	-	-
	公会堂	-	-	-	-	-	-	-	-	-	-	-	-
	キャバレー	-	-	-	-	-	-	-	-	-	-	-	-
	遊技場	-	-	-	-	-	-	-	-	-	-	-	-
	料理店	-	-	-	-	-	-	-	-	-	-	-	-
	飲食店	2	2	-	34,049	34,049	-	313	313	-	-	-	-
	物品販売店舗	2	1	1	3	3	-	-	-	-	-	-	-
	旅館	-	-	-	-	-	-	-	-	-	-	-	-
	病院	1	1	-	1	1	-	-	-	-	-	-	-
	社会福祉施設	-	-	-	-	-	-	-	-	-	-	-	-
	幼稚園	-	-	-	-	-	-	-	-	-	-	-	-
	学校	-	-	-	-	-	-	-	-	-	-	-	-
	図書館	-	-	-	-	-	-	-	-	-	-	-	-
	特殊浴場	-	-	-	-	-	-	-	-	-	-	-	-
	公衆浴場	-	-	-	-	-	-	-	-	-	-	-	-
	停車場	-	-	-	-	-	-	-	-	-	-	-	-
神社・寺院	-	-	-	-	-	-	-	-	-	-	-	-	
工場	3	2	1	7,463	87	7,376	-	-	-	5	2	3	
スタジオ	-	-	-	-	-	-	-	-	-	-	-	-	
駐車場	-	-	-	-	-	-	-	-	-	-	-	-	
航空機格納庫	-	-	-	-	-	-	-	-	-	-	-	-	
倉庫	-	-	-	-	-	-	-	-	-	-	-	-	
事務所	1	1	-	-	-	-	-	-	-	-	-	-	
複合用途 (特定)	5	3	2	377	310	67	-	-	-	1	1	-	
複合用途 (非特定)	-	-	-	-	-	-	-	-	-	-	-	-	
地下街	-	-	-	-	-	-	-	-	-	-	-	-	
準地下街	-	-	-	-	-	-	-	-	-	-	-	-	
文化財	-	-	-	-	-	-	-	-	-	-	-	-	
その他	15	11	4	6,052	5,701	351	370	328	42	57	1	56	

※その他の火災による建物損害額及び焼失表面積を含まない。

建物構造別焼損棟数状況（類焼棟を含む）

平成30年中

区分 構造	計	全 焼		半 焼		部 分 焼		ぼ や	
		住 家	非住家	住家	非住家	住 家	非住家	住 家	非住家
計	84 (15)	10 (1)	7 (1)	3 -	-	19 (3)	7 (3)	25 (5)	13 (2)
木 造 建 築 物	49 (11)	10 (1)	4 -	2 -	-	16 (3)	3 (2)	13 (5)	1 -
防火構造 建 築 物	-	-	-	-	-	-	-	-	-
準耐火建築物 (木 造)	-	-	-	-	-	-	-	-	-
準耐火建築物 (非木造)	3 -	-	-	-	-	-	-	3 -	-
耐 火 建 築 物	12 (1)	-	-	-	-	1 -	-	6 -	5 (1)
その他の 建 築 物	20 (3)	-	3 (1)	1 -	-	2 -	4 (1)	3 -	7 (1)

注：（ ）内は委託市町を再掲

損害額別火災発生状況

平成30年中

区分	損害額 (万円) 計	100	100	200	300	400	500	1000
		未満	～ 200	～ 300	～ 400	～ 500	～ 1000	～ 以上
計	153	140	2	3	1	2	3	2
佐世保市	108	96	2	3	1	2	2	2
委託市町	45	44	-	-	-	-	1	-

救 急

- 平成30年中の救急概況
- 救急活動状況比較表
- 年別救急活動の推移
- 事故種別救急活動状況
- 救急隊別救急活動状況
- 市町別救急活動状況
- 曜日別出場件数
- 月別出場状況
- 時間帯別出場状況
- 年齢別搬送人員
- 傷病程度別搬送人員
- 救急活動における所要時間
- 医療機関収容所要時間
- 不搬送理由状況
- 医療機関別搬送人員
- 転送状況
- 救命救急活動状況

平成30年中の救急概要

(1) 佐世保市消防局管内救急車配置状況(委託市町を含む)

佐世保市	10台		
委託市	3台	(3出張所に各1台)	
委託町	4台	(4出張所に各1台)	計17台運用
(予備車 3台)			総合計20台

※平成30年10月 西消防署鹿町救急隊を廃止し1隊減隊している。

(2) 救急活動状況

救急出場件数	17,006 件	(前年比 576件増)
救急搬送人員	14,789 件	(前年比 397人増)
1日平均出場件数	約 46.6 件	(約30.9分に1回出場)
月別出場件数	最も多い月	1 月 (1,684件)
	最も少ない月	6 月 (1,253件)
曜日別出場件数	最も多い曜日	月曜日 (2,587件)
	最も少ない曜日	水曜日 (2,309件)
時間別出場件数	最も多い時間帯	10 時～ 12 時 (2,403件)
	最も少ない時間帯	4 時～ 6 時 (512件)
日別出場件数	1日最多出場件数	85 件 (1月9日)
	1日最少出場件数	26 件 (5月26日)

事故種別毎の出場件数

1 急病	10,474件	4 交通事故	837件
2 一般負傷	2,635件	5 自損行為	139件
3 転院搬送	2,392件		

佐世保市及び委託市町別出場件数

佐世保市	13,293件 (前年比 429件増)
委託市町	3,708件 (前年比 155件増)「西海市、佐々町、小値賀町、波佐見町、東彼杵町、川棚町」
管外	5件 (前年比 8件減)

救急活動状況比較表

累計比較		平成30年	平成29年	増減数	増減率 (%)
区分					
出場件数		17,006	16,430	576	3.5%
搬送人員		14,789	14,392	397	2.8%
1日平均	出場件数	46.6	45.0		
	搬送人員	40.5	39.4		
佐世保市	出場件数	13,293	12,864	429	3.3%
	搬送人員	11,502	11,175	327	2.9%
委託市町	出場件数	3,708	3,553	155	4.4%
	搬送人員	3,282	3,207	75	2.3%
管外	出場件数	5	13	-8	
	搬送人員	5	10	-5	

※ 委託市町＝「西海市、佐々町、小値賀町、波佐見町、東彼杵町、川棚町」

年別救急活動の推移

年		26年	27年	28年	29年	30年
出場件数		15,385	15,557	16,371	16,430	17,006
搬送人員		13,493	13,670	14,410	14,392	14,789
急病	出場件数	9,183	9,229	9,881	9,985	10,474
	搬送人員	7,948	8,027	8,616	8,627	8,955
一般負傷	出場件数	2,383	2,471	2,566	2,617	2,635
	搬送人員	2,130	2,160	2,290	2,329	2,341
転院搬送	出場件数	2,107	2,276	2,225	2,268	2,392
	搬送人員	2,097	2,269	2,216	2,258	2,381
交通事故	出場件数	1,075	974	1,023	943	837
	搬送人員	985	892	945	857	768
その他	出場件数	637	607	676	617	668
	搬送人員	333	322	343	321	344

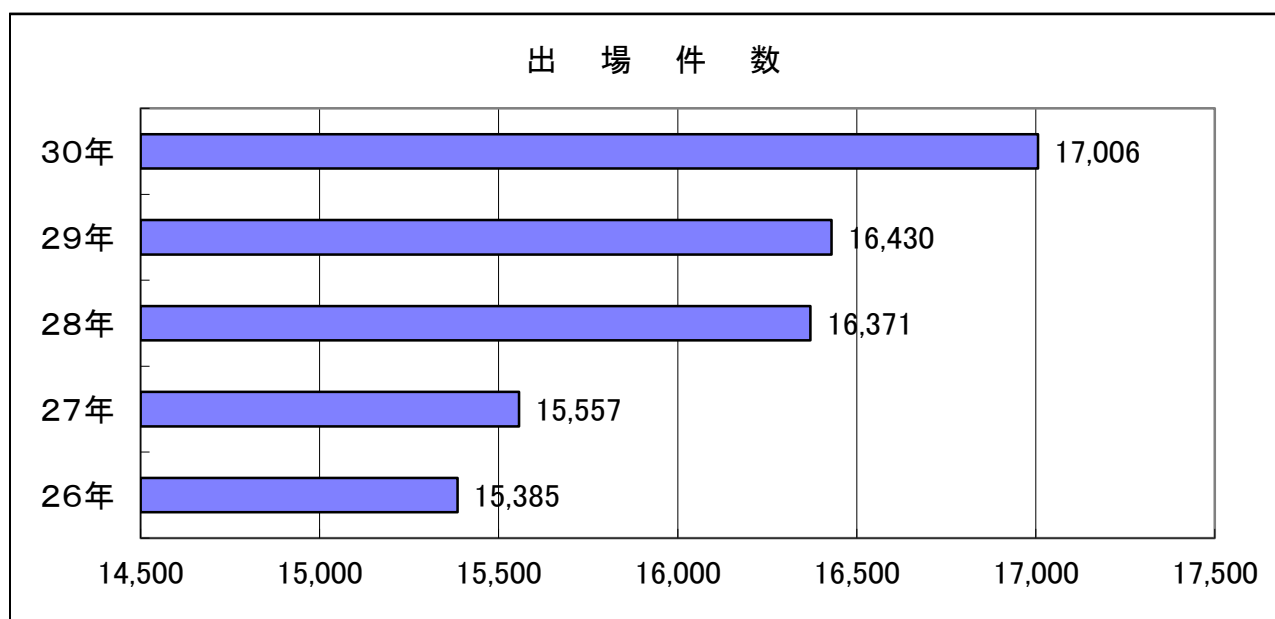

事故種別救急活動状況

種別	区分	出場件数	構成比(%)	搬送人員
急病		10,474	61.59	8,955
一般負傷		2,635	15.49	2,341
転院搬送		2,392	14.06	2,381
交通		837	4.92	768
その他		253	1.48	14
自損行為		139	0.81	91
運動競技		89	0.52	89
労働災害		110	0.64	106
加害		46	0.27	30
水難		19	0.11	8
火災		11	0.10	6
自然災害		0	0.00	0
医師搬送		1	0.01	0
資材搬送		0	0.00	0
合計		17,006	100.0	14,789

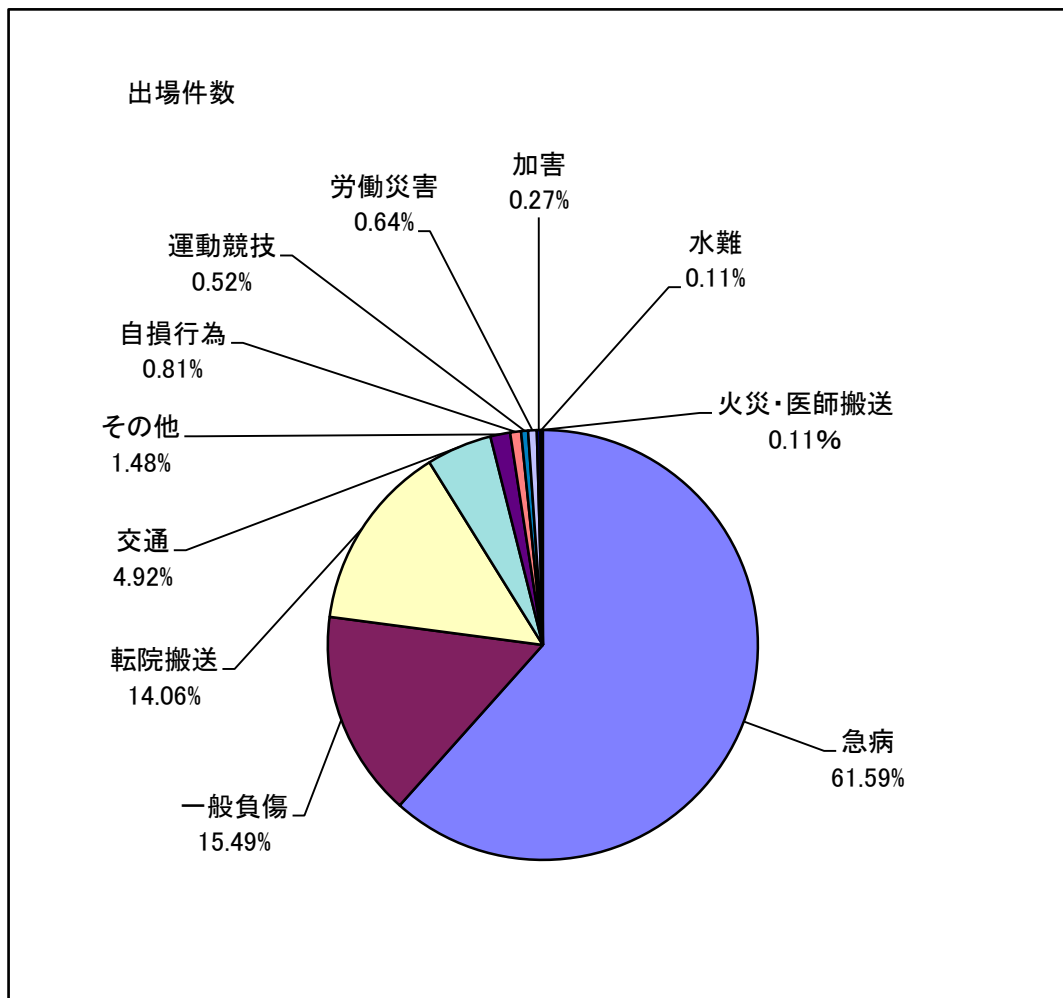

救急隊別救急活動状況

救急隊		区分	出場件数	出場比率(%)	搬送人員
中央署	直轄		2,257	13.27	1,938
	中央第2		1,159	6.81	1,010
	春日		1,660	9.76	1,357
	干尽		1,864	10.96	1,521
	日宇		1,654	9.72	1,462
東署	直轄		1,894	11.14	1,685
	東彼		816	4.80	733
	西彼		676	3.98	582
	波佐見		663	3.90	579
	大崎		441	2.59	389
	大瀬戸		336	1.98	285
西署	直轄		1,468	8.63	1,293
	佐々		836	4.92	779
	祝橋		483	2.84	440
	江迎		430	2.53	384
	鹿町		61	0.36	55
	宇久		121	0.71	115
	小値賀		187	1.10	182
合計			17,006	100.0	14,789

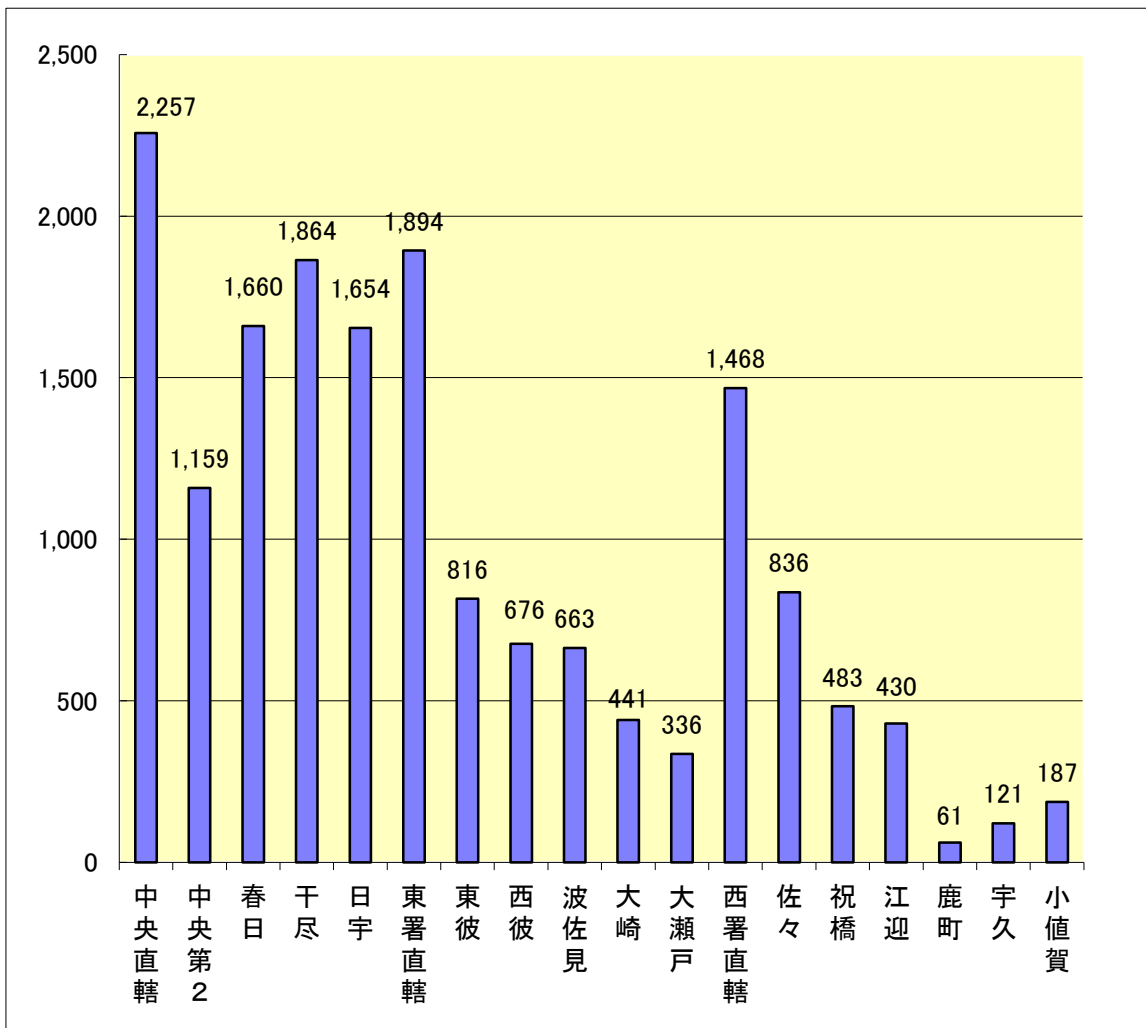

市町別救急活動状況（人口については平成27年10月1日現在 国勢調査確定数値）

市町	区分	出場件数	1日平均	人口 出場件数	人口	搬送人員
佐世保市		13,293	36.4	19.2	255,439	11,502
委託市町合計		3,708	10.2	22.2	82,133	3,282
西海市		1,407	3.8	20.4	28,691	1,211
佐々町		613	1.7	22.2	13,626	563
小値賀町		187	0.5	13.7	2,560	182
東彼杵町		349	0.95	23.8	8,298	320
川棚町		566	1.5	24.9	14,067	494
波佐見町		586	1.6	25.4	14,891	512
管外		5	—	—	—	5
合計（平均）		17,006	46.6	19.9	337,572	14,789

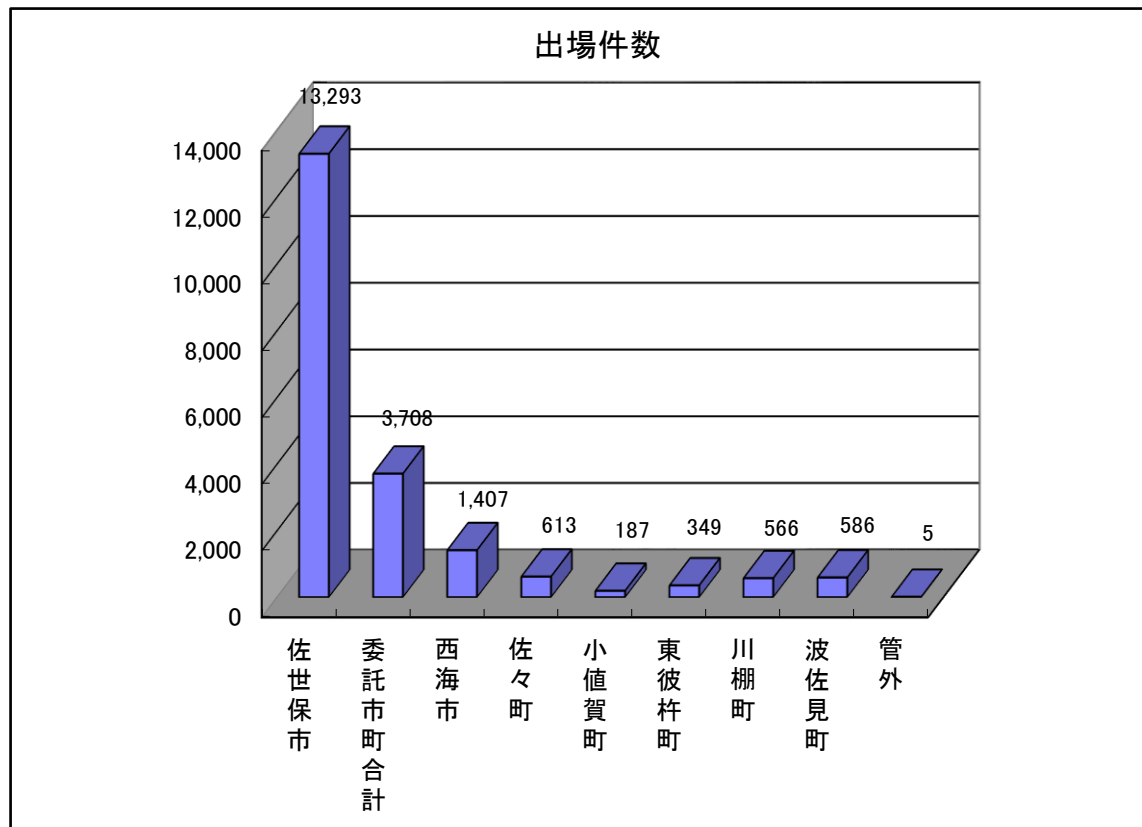

曜日別出場状況

	日	月	火	水	木	金	土
17,006	2,434	2,587	2,422	2,309	2,345	2,515	2,394



月別出場状況

	件数
1月	1,684
2月	1,323
3月	1,419
4月	1,337
5月	1,330
6月	1,253
7月	1,598
8月	1,649
9月	1,298
10月	1,309
11月	1,332
12月	1,474
合計	17,006

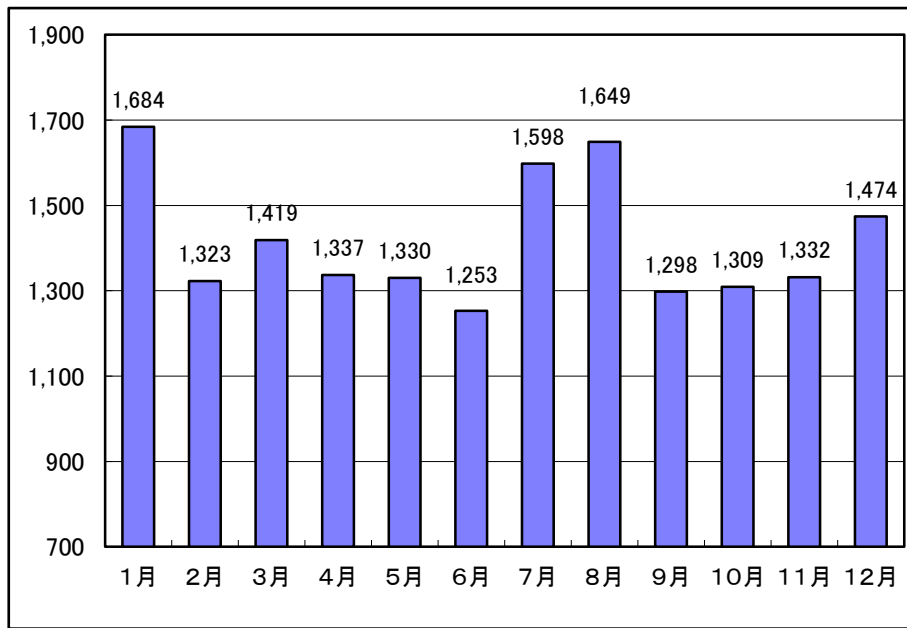

時間帯別出場状況

	件数
0~2	774
2~4	609
4~6	512
6~8	1,082
8~10	2,107
10~12	2,403
12~14	1,893
14~16	1,782
16~18	1,836
18~20	1,666
20~22	1,380
22~24	962
合計	17,006

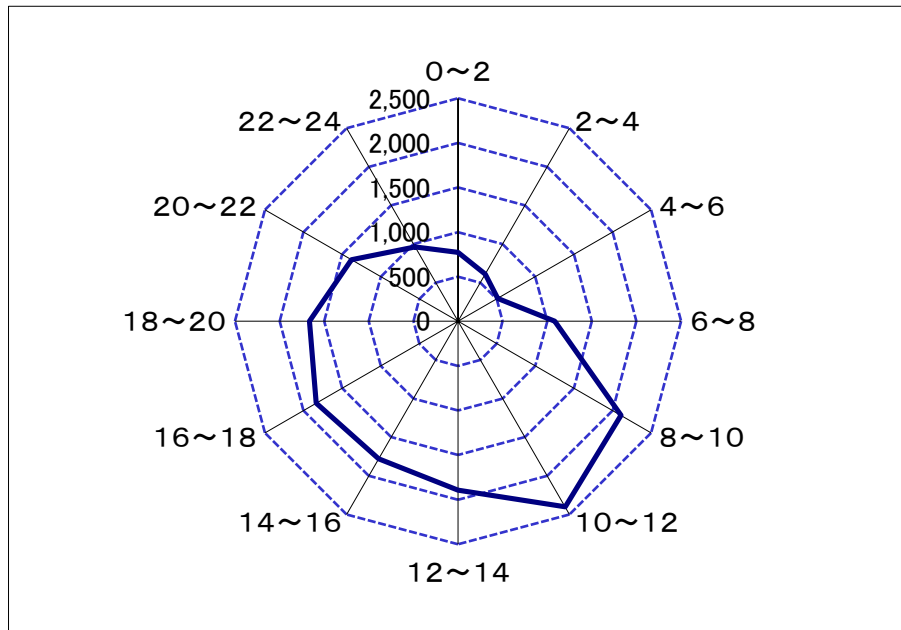

年齢別搬送人員

種別	区分	新生児	乳幼児	少年	成人	高齢者	合計
火災	災害	0	2	1	3	0	6
自然災害		0	0	0	0	0	0
水難		0	0	0	0	8	8
交通		0	18	59	489	202	768
労働災害				0	80	26	106
運動競技				39	45	5	89
一般負傷		0	84	42	388	1,827	2,341
加害		0	0	0	20	10	30
自損行為			0	6	60	25	91
急病		6	329	160	2,315	6,145	8,955
転院搬送		56	19	27	567	1,712	2,381
その他		2	1	0	8	3	14
合計		64	453	334	3,975	9,963	14,789
構成(%)		0.4	3.1	2.3	26.9	67.3	100

新生児-生後28日未満

乳幼児-満7歳未満(新生児を除く)

少年-満7歳以上満18才未満

成人-満18歳以上満65歳未満

高齢者-満65歳以上

傷病程度別搬送人員

理由	種別	死亡	重症	中等症	軽傷	その他	合計
急病		153	947	4,473	3,292	90	8,955
一般負傷		29	245	1,006	1,022	39	2,341
転院搬送		4	510	1,611	163	93	2,381
交通		5	46	216	489	12	768
その他		19	44	125	150	6	344
合計		210	1,792	7,431	5,116	240	14,789
構成(%)		1.4	12.1	50.3	34.6	1.6	100

死亡-初診時において死亡が確認されたもの
重症-3週間以上の入院加療を必要とするもの
中等症-入院が必要で重症に至らないもの

軽傷-入院加療の必要がないもの
その他-医師の診断がないもの、その他の場所へ搬送したもの

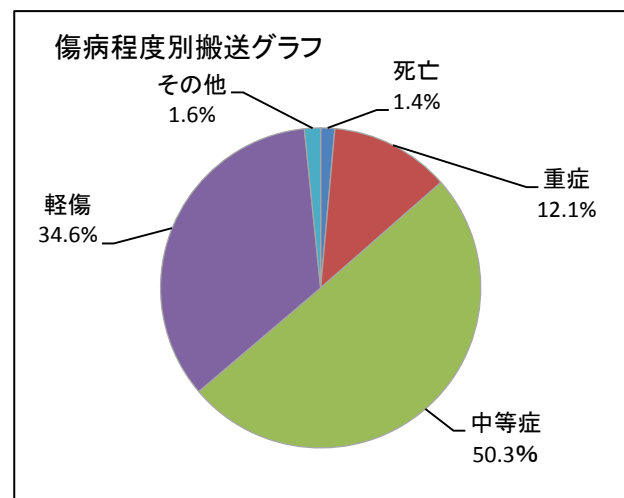
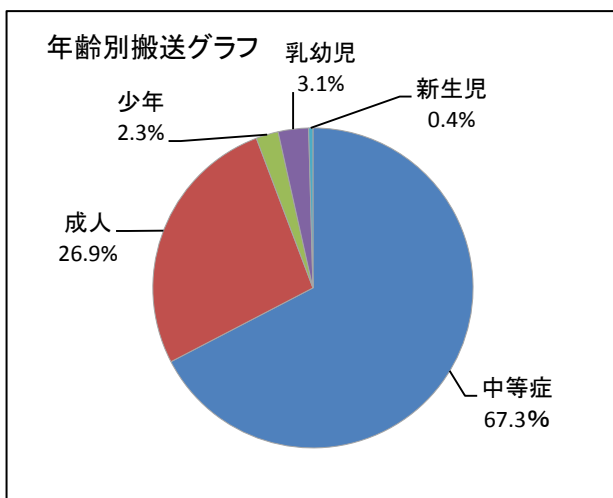

救急活動における所要時間

(1) 現場到着所要時間(覚知～現場到着)

時間 区分	3分未満	3分以上 5分未満	5分以上 10分未満	10分以上 20分未満	20分以上	合計
出場件数	644	3,380	9,053	3,602	327	17,006
構成(%)	3.8	19.9	53.2	21.2	1.9	100

※ 現場到着平均時間 約7分54秒

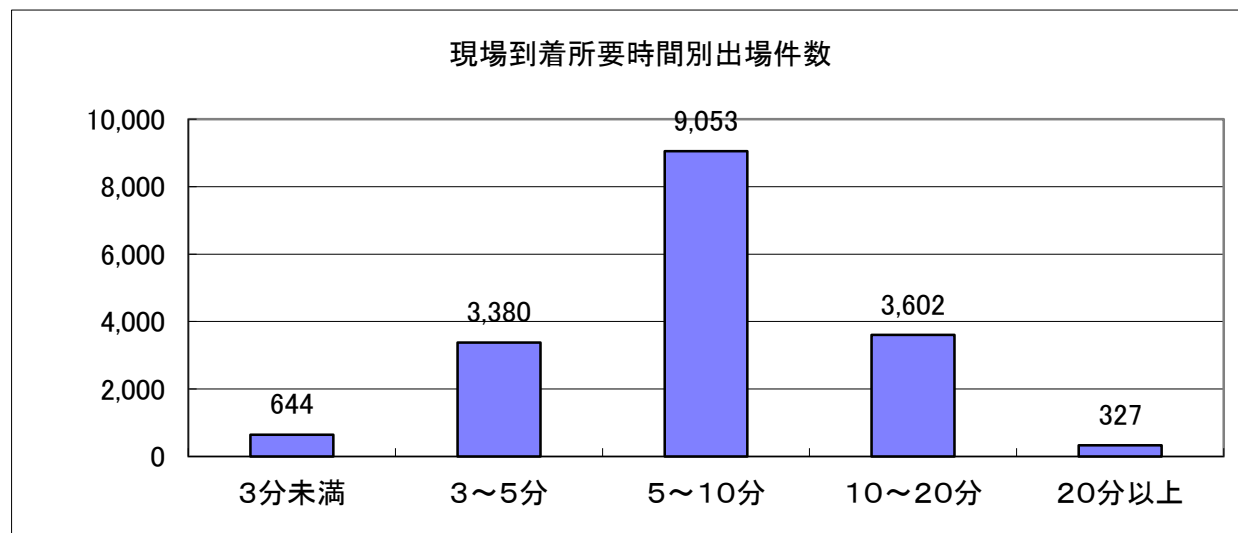

(2) 医療機関収容所要時間(覚知～医療機関収容時間)

時間 区分	10分未満	10分以上 20分未満	20分以上 30分未満	30分以上 60分未満	60分以上	合計
搬送件数	18	1,032	3,834	8,421	1,405	14,710
構成(%)	0.1	7.0	26.1	57.2	9.6	100

※ 病院収容平均時間 約38分30秒

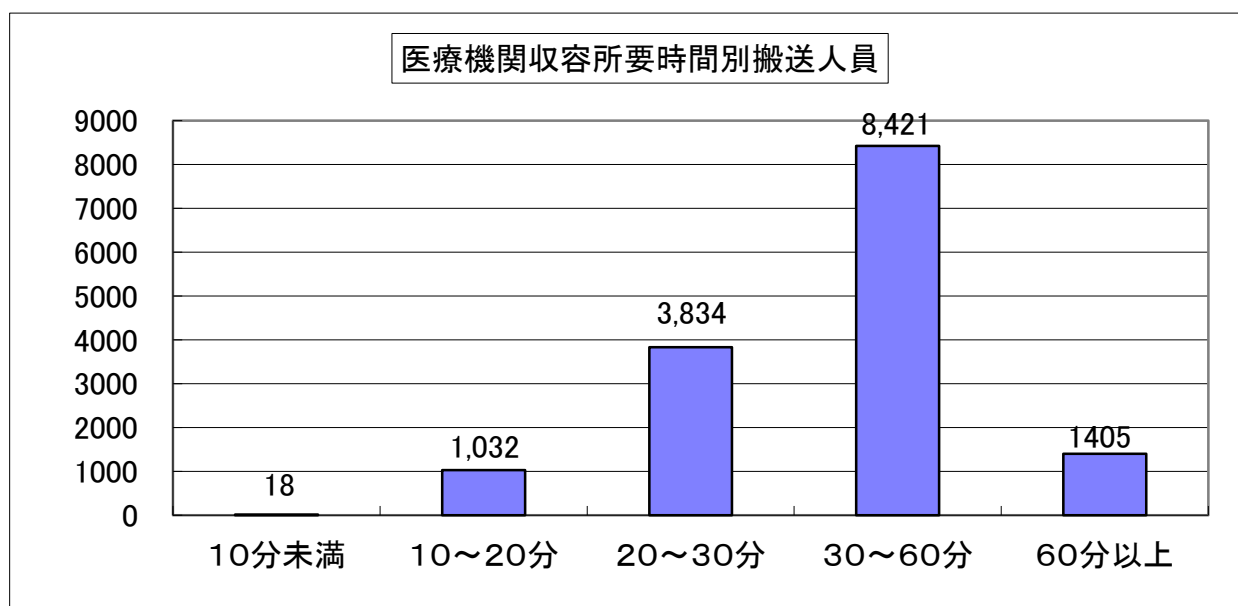

不搬送理由状況

理由	区分	合計	構成(%)	急病	一般負傷	交通	その他
緊急性なし		1245	54.2	874	178	75	118
傷病者なし		82	3.6	25	4	8	45
拒否		414	18.0	280	63	29	42
酩酊		48	2.1	16	4	0	28
死亡		277	12.1	214	22	1	40
現場処置		8	0.3	2	4	1	1
誤報・いたずら		44	1.9	6	0	0	38
その他		178	7.8	107	23	16	32
合計		2,296	100.0	1524	298	130	344

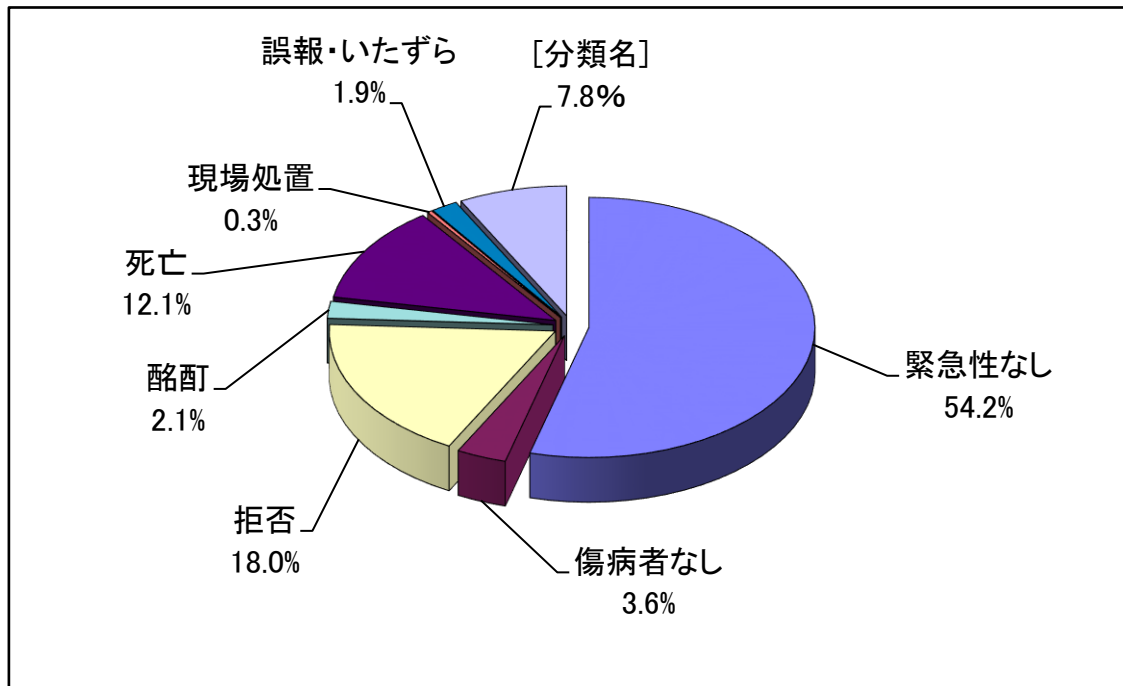

医療機関別搬送人員

救急告示医療機関						その他の医療機関						その他の場所		合計
国立	公立	公的	私的		小計	国立	公立	公的	私的		小計	その他	小計	
			病院	診療所					病院	診療所				
3,466	3,513	1,510	4,992		13,481	8	177	20	386	612	1,203	105	105	14,789

※その他の場所-空港・桟橋等へ搬送した場合

転送状況

(1) 転送回数別搬送状況

回数 \ 種別	急病	交通	一般負傷	その他	合計
転送 1 回	57	4	18	3	82
転送 2 回					
転送 3 回					
合計	57	4	18	3	82

(2) 転送理由別搬送状況

種別 \ 理由	急病	交通	一般負傷	その他	合計
ベッド満床					
専門外	4		3		7
応急処置					
手術中				1	1
処置困難	50	3	14	2	69
その他	3	1	1		5
合計	57	4	18	3	82

救命救急活動状況

(1) 事故種別救命活動状況

種別	区分	出場件数	構成比(%)	搬送人員
火災	災	2	0.2	
自然災害	害			
水難	難	9	1.1	5
交通	通	13	1.5	7
労働災害	害	4	0.5	3
運動競技	技			
一般負傷	傷	100	11.8	50
加害	害	1	0.1	
自損行為	為	55	6.5	19
急病	病	642	75.5	261
転院搬送	送	13	1.5	12
医師搬送	送			
資器材搬送	送			
その他	他	11	1.3	3
合計		850	100.0	360

(2) 市町村別救命活動状況

地域	区分	出場件数	構成比(%)	搬送人員
佐世保市	市	652	76.7	279
委託市町合計	計	198	23.3	81
西海市	市	86	10.1	32
佐々町	町	37	4.4	15
東彼杵町	町	18	2.1	11
川棚町	町	23	2.7	12
波佐見町	町	31	3.6	9
小値賀町	町	3	0.4	2
合計		850	100.0	360

救 助

- 平成30年中の救助概況
- 救助活動の推移
- 事故種別救助活動状況と救助人員
- 救助人員傷病程度
- 署別救助活動状況
- 市町別救助活動状況
- 救助隊の資機材状況

平成30年中の救助概況

(1) 救助体制の概況

現在当局では、中央消防署に高度救助隊1隊、東・西の各消防署に特別救助隊を配備し、複雑多様化する救助事案に対応している。平成30年中の当局管内の救助活動状況は、救助出動件数102件であり、これを前年の129件に比較すると27件減少している。

救助活動件数については62件で、前年の75件に比較すると13件減少している。

救助人員については68名で、前年の79名に比較すると11名減少している。

事故種別ごとの出動状況は、多い順に交通事故48件(47%)、その他の事故36件(35%)、水難事故14件(14%)、機械事故3件(3%)、建物等による事故1件(1%)となっている。

事故種別ごとの救助人員についても同様に、交通事故36名(53%)、その他事故21名(31%)、水難事故8名(12%)、機械事故2名(3%)、建物等による事故1名(1%)となっている。

次に、各署別の出動状況は、中央消防署34件(33%)、東消防署41件(40%)、西消防署27件(27%)となっている。

(2) 救助活動の状況

平成30年中の救助活動状況は、出動件数102件、活動件数62件、救助人員68名となっている。

救助活動の推移

	平成23年	平成24年	平成25年	平成26年	平成27年	平成28年	平成29年	平成30年
出動件数	103	114	152	122	171	145	129	102
活動件数	62	64	90	64	86	94	75	62
救助人員	72	66	107	72	91	99	79	68

事故種別救助活動状況と救助人員

区分	種別	合計	種別						その他の事故
			火災	交通事故	水難事故	風水害事故	機械事故	建物等による事故	
平成30年	出動件数	102		48	14		3	1	36
	活動件数	62		30	8		2	1	21
	救助人員	68		36	8		2	1	21
平成29年	出動件数	129		73	16		4		36
	活動件数	75		37	12		1		25
	救助人員	79		41	12		1		25

署別救助活動状況

区分	合計	火 災		交通事故	水難事故	風水害等自然災害	機械による事故	建物等による事故	ガス及び酸欠事故	爆事 発故	その他事故
		建物	以外								
中央署	出動件数	34		11	6			1			16
	活動件数	17		6	3			1			7
	救助人員	17		6	3			1			7
東署	出動件数	41		24	2						15
	活動件数	23		13	1						9
	救助人員	25		15	1						9
西署	出動件数	27		13	6		3				5
	活動件数	22		11	4		2				5
	救助人員	26		15	4		2				5
合計	出動件数	102		48	14		3	1			36
	活動件数	62		30	8		2	1			21
	救助人員	68		36	8		2	1			21

市町別救助活動状況

事故種別	市町別 区分	計	佐世保市	委託小計	西海市	川棚町	東彼杵町	波佐見町	佐々町	小値賀町	管外
計	出動件数	102	71	31	11	8	3	3	6		
	活動件数	62	43	19	4	5	2	2	6		
	救助人員	68	47	21	4	5	2	2	8		
火災	出動件数										
	活動件数										
	救助人員										
交通事故	出動件数	48	34	14	6	2	3		3		
	活動件数	30	23	7	1	1	2		3		
	救助人員	36	27	9	1	1	2		5		
水難事故	出動件数	14	11	3	1	1			1		
	活動件数	8	6	2	1				1		
	救助人員	8	6	2	1				1		
風水害等 自然災害	出動件数										
	活動件数										
	救助人員										
機械による事故	出動件数	3	3								
	活動件数	2	2								
	救助人員	2	2								
建物等による事故	出動件数	1	1								
	活動件数	1	1								
	救助人員	1	1								
ガス及び酸欠事故	出動件数										
	活動件数										
	救助人員										
爆発事故	出動件数										
	活動件数										
	救助人員										
その他の事故	出動件数	36	22	14	4	5		3	2		
	活動件数	21	11	10	2	4		2	2		
	救助人員	21	11	10	2	4		2	2		

救助用資器材配備状況表

平成31年4月1日現在

資器材名		中央消防署 高度救助隊	東消防署 特別救助隊	西消防署 特別救助隊	合計
一般救助資器材	かぎ付はしご(チタン)	1	2	1	4
	三連はしご(鋼製)			1	1
	三連はしご(チタン)	1	2	1	4
	三連はしご(アルミ)				
	折りたたみはしご又はワイヤはしご	2	2	1	5
	空気式救助マット	1	2	2	5
	救助用縛帯	5	5	4	14
	バスケット型担架	3	3	2	8
	グラスマスター	1	1	1	3
高度救助資器材	画像探索機(Ⅰ型)	1			1
	画像探索機(Ⅱ型)	1			1
	地中音響探知機	1			1
	熱画像直視装置	1			1
	夜間暗視装置	1			1
	地震警報器	1			1
重量排除器具	油圧ジャッキ	1	1	1	3
	大型油圧スプレッダー(動力ポンプ式)	1	1	1	3
	油圧スプレッダー(手動ポンプ式)	1	1		2
	可搬式ウインチ	2	2	2	6
	マット型空気ジャッキ	1	1	1	3
	マンホール救助器具	1	1	1	3
	コンビネーションツール(手動ポンプ式)				
切断器具	エンジンカッター	2	2	2	6
	大型油圧切断機(動力ポンプ式)	1	1	2	4
	油圧切断機(手動ポンプ式)	1	1	1	3
	ガス溶断機	1	1		2
	チェンソー	2	3	1	6
	空気鋸(エアソー等)	1	3	1	5
	空気切断機(エアガン等)	1	2	1	4
その他の器具	自発光ベスト	1	1	4	6
	簡易画像探索機			1	1
	救命ボート	2	2	1	5
	救命胴衣	16	5	6	27
	エアートント	1			1
	水中ライト	9	2	2	13
	滑車	3	4	3	10
	救命索発射銃	1	1	1	3
	浮環	4	2	3	9
	ストライカー	1	2	1	4
	電動ハンマー	1	2	1	4
	削岩機	2	2	1	5
	万能斧・弁慶	6	4	4	14
	緩降機	1	1	3	5
	発電機	3	2	3	8

NBC資器材配備状況表

平成31年4月1日現在

資器材名		中央消防署 高度救助隊	東消防署 特別救助隊	西消防署 特別救助隊	合計	
NBC 資器材	化学防護服(レベルB)	4			4	
	携帯型生物剤検知装置	1			1	
	有毒ガス検知装置	3			3	
	携帯型化学剤検知装置					
	除染シャワー	3			3	
	中和剤散布器	4			4	
防護服等	放射線防護服	8	5	7	20	
	陽圧式化学防護服	5			5	
	化学防護服	4			4	
	簡易防護服	22	29	37	88	
	耐熱防護服	2	2	7	11	
	耐電防護服	2	8	8	18	
	耐電防護手袋	5	11	8	24	
	耐電防護長靴	2	5	8	15	
耐電帽		4	4	8		
呼吸保護具	空気呼吸器	9	7	6	22	
	酸素呼吸器	2	4		6	
	防じんマスク用替フィルター	200	491	100	791	
	防毒マスク(全面型)	5		15	20	
	防毒マスク(半面型)			4	4	
	防じんマスク	12	12	12	36	
測定器具	有毒ガス検知管	2	1	1	4	
	可燃性ガス測定器	3	2	1	6	
放射線測定機器	空間放射線量率測定用	シンチレーション式				
		電離箱式				
		中性子サーベイメーター	1			1
		GM計数管式	4	1	1	6
	線量率・表面汚染検査両用	GM管式	3			3
ポケット線量計	総数	16	8	10	34	

消 防 団

- 組 織
- 施設の概要
- 車両配置状況
- 消防団員年齢構成表
- 消防団員勤続年数表
- 消防団員の処遇
- 公務災害補償・表彰・教養等の実績

佐世保市消防団の組織

佐世保市の消防団は、1団60分団で非常勤消防団員として義勇と郷土愛の精神に基づき、防災活動に従事しています。その定員については、消防組織法第19条第2項に基づく「佐世保市消防団の定員、任免、給与、服務等に関する条例」により、また組織は消防組織法第18条第2項に基づく「佐世保市消防団の組織等に関する規則」により定められています。

(1) 消防団員の定員 () は、女性消防団員

階級	本 部						分 団						合 計
	団 長	副 団 長	分 団 長	副 分 団 長	部 長	班 長	団 員	分 団 長	副 分 団 長	部 長	班 長	団 員	
定 員	1	16	8	9	10 (1)	2 (2)	27 (27)	60	65	148	312	1,262	1,920

(2) 消防団の機構図

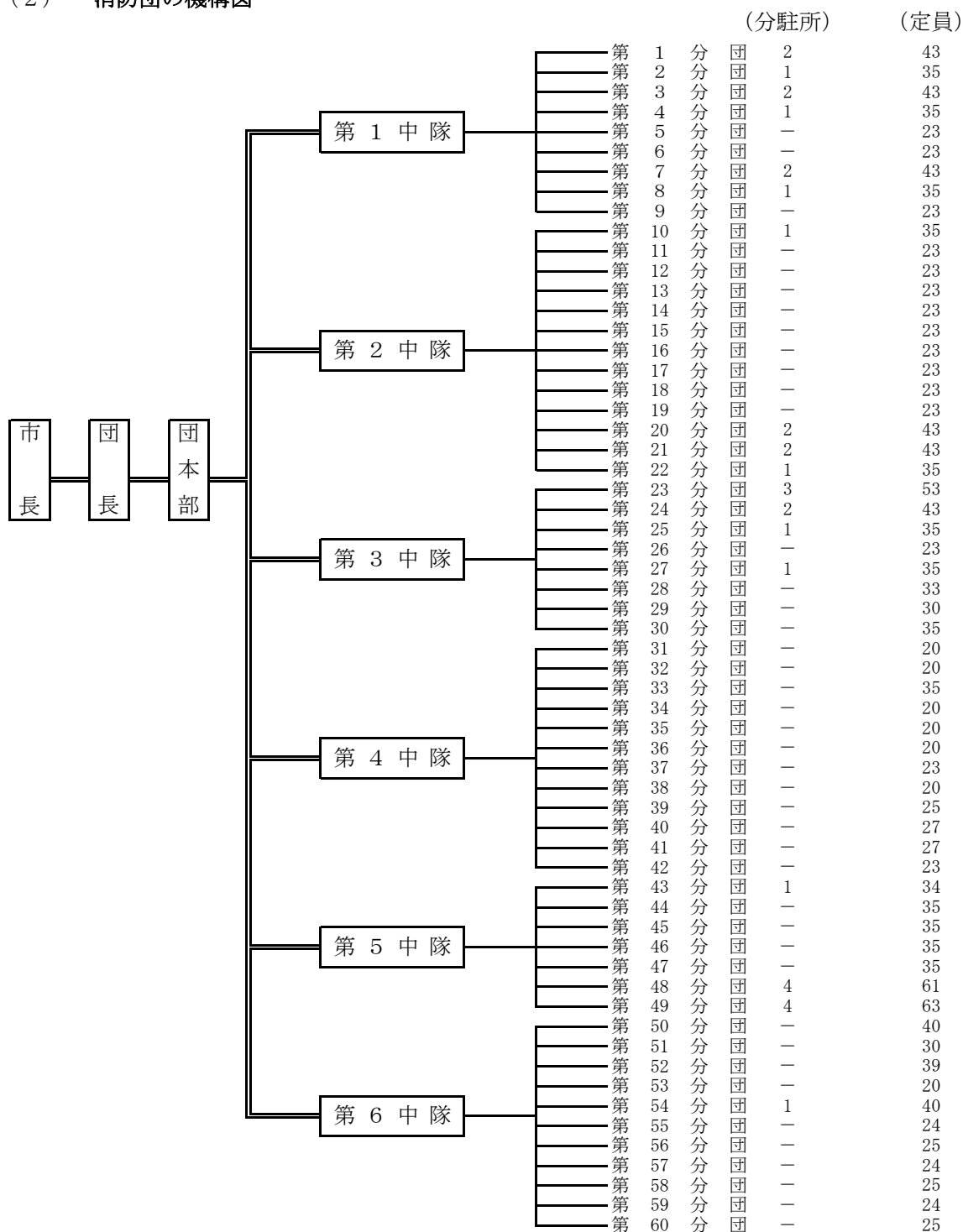

施設の概要

名 称	所 在 地	構 造	面積(m ²)	建 築 年 月 日
第 1 分 団	長畑町845番地1	耐火造 2階	108.03	S51. 3. 25
南風崎分駐所	南風崎町137番地3	木造 平屋	59.62	S52. 3. 31
城間分駐所	城間町1001番地4	木造 平屋	60.17	H24. 3. 21
第 2 分 団	針尾東町1055番地2	耐火造 2階	112.95	S56. 4. 3
浦頭分駐所	針尾北町753番地5	木造 平屋	59.62	S62. 3. 31
第 3 分 団	指方町2237番地5	耐火造 2階	119.65	S59. 3. 19
江上分駐所	江上町937番地1	木造 平屋	60.45	S56. 4. 3
有福分駐所	有福町820番地6	木造 平屋	59.62	H27. 3. 4
第 4 分 団	崎岡町944番地10	耐火造 3階	219.15	S55. 3. 21
重尾分駐所	重尾町951番地11	木造 平屋	59.62	S63. 3. 25
第 5 分 団	早岐1丁目13番21号	耐火造 2階	196.09	S54. 9. 1
第 6 分 団	権常寺町1101番地16	耐火造 2階	112.95	S54. 2. 28
第 7 分 団	三川内本町328番地	耐火造 2階	116.42	S55. 3. 21
三川内分駐所	三川内町1092番地3	木造 平屋	57.96	H 1. 3. 31
横手分駐所	横手町10番地3	木造 平屋	59.62	H10. 3. 31
第 8 分 団	早苗町449番地4	耐火造 2階	125.06	S58. 3. 31
平松分駐所	平松町411番地1	木造 平屋	59.62	S61. 3. 20
第 9 分 団	田の浦町22番14	鉄骨造 2階	127.50	H22. 7. 31
第 10 分 団	黒髪町4075番地84	鉄骨造 2階	127.50	H10. 2. 27
日宇分駐所	日宇町675番地2	耐火造 2階	支所併設67.35	S45.8(移転)
第 11 分 団	大宮町24番1号	耐火造 2階	116.42	S53. 8. 19
第 12 分 団	潮見町2番9号	耐火造 2階	123.09	S49. 3. 30
第 13 分 団	高天町9番1号	耐火造 2階	207.00	H17. 3. 31
第 14 分 団	常盤町3番13号	耐火造 2階	148.10	S63. 3. 25
第 15 分 団	木場田町2番1号	耐火造 2階	136.93	S42. 3. 29
第 16 分 団	折橋町15番1号	耐火造 2階	110.08	S38. 3. 31
第 17 分 団	金比良町5番1号	耐火造 2階	112.95	S52. 3. 31
第 18 分 団	春日町16番27号	耐火造 2階	153.17	S42. 2. 27
第 19 分 団	船越町912番地6	耐火造 2階	116.42	S54. 2. 28

名 称	所 在 地	構 造	面積(m ²)	建 築 年 月 日
第 20 分 団	俵ヶ浦町558番地1	耐火造 2階	108.00	S51. 3. 29
野 崎 分 駐 所	野崎町2916番地	木造 平屋	49.00	S59. 10. 1
庵 浦 分 駐 所	庵浦町1380番地5	木造 平屋	59.62	S60. 3. 25
第 21 分 団	瀬戸越4丁目2番29号	耐火造 2階	141.11	S47. 12. 4
坂 の 上 分 駐 所	原分町1048番地3	木造 2階	59.30	H 2. 3. 31
松 原 分 駐 所	松原町718番地1	木造 平屋	60.03	H 1. 3. 31
第 22 分 団	柚木町2114番地	耐火造 2階	116.42	S53. 3. 30
潜 木 分 駐 所	潜木町728番地3	木造 平屋	59.62	H 5. 3. 5
第 23 分 団	皆瀬町1番地13	耐火造 3階	169.30	S53. 8. 12
踊石牧の地分駐所	踊石町279番地3	木造 平屋	56.31	S56. 2. 4
小 川 内 分 駐 所	小川内町1389番地3	木造 平屋	59.62	S62. 3. 20
十 文 野 分 駐 所	十文野町121番地2	木造 平屋	59.62	H 4. 3. 19
第 24 分 団	下本山町1527番地3	耐火造 2階	119.65	S60. 2. 22
吉 岡 分 駐 所	吉岡町1536番地2	木造 平屋	59.62	H 6. 3. 28
八 の 久 保 分 駐 所	八の久保町673番地2	木造 平屋	59.62	S59. 3. 19
第 25 分 団	川下町432番地2	耐火造 2階	119.25	H 3. 3. 20
母 ヶ 浦 分 駐 所	母ヶ浦町21番1	木造 平屋	59.62	H14. 3. 15
第 26 分 団	相浦町200番地3	耐火造 2階	210.04	S57. 4. 1
第 27 分 団	大瀉町149番地9	耐火造 2階	114.32	S58. 3. 14
大 崎 分 駐 所	大瀉町533番地14	木造 平屋	58.70	S63. 3. 3
第 28 分 団	日野町1140番地15	耐火造 2階	113.75	S52. 3. 25
第 29 分 団	高島町558番地3	鉄骨造 2階	119.10	S60. 3. 6
第 30 分 団	黒島町2902番地1	鉄骨造 2階	118.80	S57. 1. 8
第 31 分 団	世知原町上野原1232番地11	耐火造 2階	78.00	H 1. 3. 31
第 32 分 団	世知原町檜巻364番地1	耐火造 2階	122.53	H 5. 3. 31
第 33 分 団	世知原町栗迎53-1, 54	耐火造 平屋	112.50	H23. 3. 23
第 34 分 団	世知原町筥瀬400番地1	耐火造 平屋	49.50	S49. 3. 31
第 35 分 団	世知原町太田433番地	耐火造 平屋	62.91	S57. 12. 9
第 36 分 団	世知原町岩谷口10番地3	耐火造 平屋	49.50	S49. 3. 31
第 37 分 団	吉井町橋川内471番地1	耐火造 平屋	66.80	S45(S63増築)
第 38 分 団	吉井町乙石尾367番地3	耐火造 平屋	65.40	S62. 9. 3
第 39 分 団	吉井町吉元533番地26	耐火造 平屋	91.67	H 3. 3. 29
第 40 分 団	吉井町前岳35番地4	耐火造 平屋	129.60	H28. 2. 29
第 41 分 団	吉井町直谷1072番地	耐火造 平屋	94.50	H19. 3. 6

名 称	所 在 地	構 造	面積(m ²)	建 築 年 月 日
第 42 分 団	吉井町福井932番地1	耐火造 平屋	91.67	H 7. 3. 31
第 43 分 団	小佐々町黒石306番地7	鉄骨造 平屋	116.25	H20. 3. 31
浅子分駐所	浅子町37番地36	木造 平屋	59.62	S60. 12. 11
第 44 分 団	小佐々町臼ノ浦1番地5	鉄骨造 平屋	157.39	H14. 11. 29
第 45 分 団	小佐々町楠泊1025番地16	木造 2階	114.27	H 1. 3. 31
第 46 分 団	小佐々町楠泊437番地18	木造 平屋	134.98	S62. 12. 31
第 47 分 団	小佐々町矢岳544番地9	木造 平屋	134.98	H 4. 12. 10
第 48 分 団	宇久町平2525番地	耐火造 2階	120.60	S46. 3. 24
向江分駐所	宇久町平3216番地3	耐火造 2階	81.58	S50. 3. 25
山本分駐所	宇久町平2338番地2	耐火造 2階	60.00	S56. 4. 1
太田江・野方分駐所 (太田江)	宇久町太田江324番地4	耐火造 平屋	71.60	H 9. 3. 31
太田江・野方分駐所 (野方)	宇久町野方585番地1	耐火造 平屋	51.84	H 9. 3. 31
第 49 分 団	宇久町神浦3186番地5	鉄骨造 平屋	127.44	H31. 4. 26
本飯良・大久保分駐所	宇久町本飯良1396番地2	耐火造 2階	73.32	S50
小浜分駐所	宇久町小浜3805番地1	耐火造 2階	73.79	S50
神浦郷分駐所	宇久町神浦1576番地1	耐火造 2階	78.00	S56. 4. 1
飯良分駐所	宇久町飯良1133番地2	耐火造 2階	73.32	S52. 3. 24
第 50 分 団	江迎町田ノ元1182番地4	耐火造 2階	128.80	H18. 5. 31
第 51 分 団	江迎町三浦5番地1	耐火造 2階	87.00	S62. 3. 31
第 52 分 団	江迎町長坂182番地7	耐火造 2階	98.00	H12. 3. 7
第 53 分 団	江迎町中尾293番地1	耐火造 平屋	60.00	S51. 11. 24
第 54 分 団	江迎町上川内643番地3	耐火造 2階	127.50	H26. 3. 14
梶ノ村分駐所	江迎町梶ノ村453番地1	鉄骨造 平屋	54.00	S45. 10. 31
第 55 分 団	鹿町町土肥ノ浦169番地7	鉄骨造 平屋	106.27	H17. 5. 12
第 56 分 団	鹿町町鹿町189番地4	鉄骨造 平屋	110.20	H20. 2. 22
第 57 分 団	鹿町町船ノ村849番地13	鉄骨造 平屋	110.20	H21. 12. 7
第 58 分 団	鹿町町大屋667番地15	鉄骨造 平屋	110.20	H21. 3. 13
第 59 分 団	鹿町町下歌ヶ浦284番地1	鉄骨造 2階	196.00	H10. 12. 10
第 60 分 団	鹿町町長串225番地1	鉄骨造 平屋	106.27	H16. 1. 30

器具倉庫	宇久器具庫	木造平屋等	10棟
------	-------	-------	-----

車両配置状況

平成31年4月1日現在

区分		合計	本部指揮車	消防ポンプ自動車	水槽付消防ポンプ自動車	小型動力ポンプ付積載車
分団別						
合計		104	9	55	2	38
佐	団本部	計 5	2	2		1
	小計	2	2			
世	第一中隊	計 19	1	9		9
	中隊本部	1	1			
	第1分団	3		1		2
	第2分団	2		1		1
	第3分団	3		1		2
	第4分団	2		1		1
	第5分団	1		1		
	第6分団	1		1		
	第7分団	3		1		2
	第8分団	2		1		1
保	第二中隊	計 20	1	13		6
	中隊本部	1	1			
	第10分団	2		1		1
	第11分団	1		1		
	第12分団	1		1		
	第13分団	1		1		
	第14分団	1		1		
	第15分団	1		1		
	第16分団	1		1		
	第17分団	1		1		
市	第三中隊	計 16	1	6		9
	中隊本部	1	1			
	第23分団	4		1		3
	第24分団	3		1		2
	第25分団	2		1		1
	第26分団	1		1		
	第27分団	2		1		1
	第28分団	1		1		
	第29分団	1				1
	第30分団	1				1
消	第四中隊	計 13	1	7	2	3
	中隊本部	1	1			
	第31分団	1				1
	第32分団	1		1		
	第33分団	1			1	
	第34分団	1				1
	第35分団	1		1		
	第36分団	1				1
	第37分団	1		1		
	第38分団	1		1		
防	第五中隊	計 18	2	7		9
	中隊本部	2	2			
	第43分団	2		1		1
	第44分団	1		1		
	第45分団	1		1		
	第46分団	1		1		
	第47分団	1		1		
	第48分団	5		1		4
	第49分団	5		1		4
	団	第六中隊	計 13	1	11	
中隊本部		1	1			
第50分団		1		1		
第51分団		1		1		
第52分団		1		1		
第53分団		1		1		
第54分団		2		1		1
第55分団		1		1		
第56分団		1		1		
第57分団		1		1		
第58分団	1		1			
第59分団	1		1			
第60分団	1		1			

消防団員年齢構成表

平成31年4月1日現在

年 齢	団 員 数	構成率 (%)
20歳未満	13	0.8
20歳以上25歳未満	71	4.2
25歳以上30歳未満	116	6.9
30歳以上35歳未満	191	11.3
35歳以上40歳未満	291	17.2
40歳以上45歳未満	304	18.0
45歳以上50歳未満	248	14.7
50歳以上55歳未満	178	10.5
55歳以上60歳未満	166	9.8
60歳以上65歳未満	107	6.3
65歳以上	7	0.4
計	1,692	100

消防団員勤続年数表

平成31年4月1日現在

勤 続 年 数	団 員 数	構成率 (%)
5年未満	465	27.5
5年以上10年未満	310	18.3
10年以上15年未満	309	18.3
15年以上20年未満	243	14.4
20年以上25年未満	191	11.3
25年以上30年未満	92	5.4
30年以上	82	4.8
計	1,692	100

消防団員の処遇

1 報酬

平成31年4月1日現在

(1) 年報酬

団長	副団長	分団長	副分団長	部長	班長	団員
82,500円	69,000円	50,500円	45,500円	38,000円	37,000円	36,500円
備考 運転手当 年額 16,000円						

(2) 出勤報酬

災害防ぎよ、救助等に従事した場合	1回につき	5,600円 (4時間を超える場合は7,000円)
訓練、その他の消防業務に従事した場合	1回につき	2,800円
年末警戒の場合	1日につき	2,800円

2 費用弁償

平成31年4月1日現在

旅 費	佐世保市旅費条例を準用し支給する
-----	------------------

3 交付金

平成31年4月1日現在

消防団本部運営交付金	予算額	3,072,000円
消防団中隊運営交付金	予算額	7,104,000円
消防団分団運営交付金	予算額	10,560,000円

4 退職報償

平成31年4月1日現在
(千円)

区分 階級	勤 務 年 数					
	5年以上 10年未満	10年以上 15年未満	15年以上 20年未満	20年以上 25年未満	25年以上 30年未満	30年以上
団 長	239	344	459	594	779	979
副 団 長	229	329	429	534	709	909
分 団 長	219	318	413	513	659	849
副 分 団 長	214	303	388	478	624	809
部 長 及 び 班 長	204	283	358	438	564	734
団 員	200	264	334	409	519	689

公務災害補償・表彰・教養等の実績

1 公務災害補償状況

平成30年度

区分	対象人員 (人)	金額 (円)
療養補償費・障害補償年金	4	1,194,052

2 退職報償金過去5年間の支給状況

年度	26	27	28	29	30
支給対象員	96	99	109	74	108
支給額 (千円)	35,848	46,743	43,713	40,182	45,188

3 消防団員表彰状況

平成30年度

種 別	団員数	
消防庁長官 功労章・永年勤続功労賞	3	
県知事 永年勤続功労賞	30	
市長 精勤章	30	
日本消防協会長	功績章	3
	精績章	5
	勤続章	9
県消防協会長	特別有功章	21
	有功章	50
	精続章 (30年)	10
	精続章 (20年)	30
消防団長	善行章	19
	精続章 (15年)	56
	勤続章 (10年)	62
	精勤章 (5年)	75

4 消防団員教養実施状況

平成30年度

教養種目	概要	対象人員	回数 (期間)
総合訓練	訓練礼式及び消防操法等の訓練	2,677	18
救急教養	心肺蘇生法や応急手当等の訓練	269	5
機関員研修	消防車両や小型ポンプ等の運用訓練	465	4
幹部研修	班長以上の幹部に対して実務教養	395	5
初任研修	新任消防団員に対する実務教養	95	2

消 防 音 楽 隊

- 沿 革
- 主な活動
- 編成状況
- 演奏出場・練習の推移
- 月別演奏出場・練習
- 演奏出場状況

◎ 沿 革

佐世保市消防音楽隊は、昭和29年11月「佐世保警察音楽隊」の廃止に伴い楽器を譲り受け、消防広報と職員の情操教育を目的に、隊員21名により発隊しました。

軍港として発展した佐世保の街は、音楽文化に親しむ機会が多く、音楽を通じて市民に親しまれる消防を願い、猛練習を重ねて、翌昭和30年3月7日の消防記念日に初演奏を披露、以後今日まで、消防業務のかたわら、兼務で市制及び地域活動全般のイベント事業に参加して演奏活動を行い、防火防災思想の普及啓発に努めています。

また、平成18年10月から、新たに女性消防団員を音楽隊へ迎え、市民への期待に応えるために、更なる資質の向上に努めております。

◎ 主な活動

昭和29年11月	隊長、副隊長、隊員21名の編成で消防広報と職員の情操教育に資することを目的として、佐世保市消防音楽隊を設立
昭和30年 3月	自治体消防発足記念式典において初の演奏を披露する。初の演奏曲「君が代行進曲」
昭和30年11月	させぼまつりに出場する。
昭和44年10月	国民体育大会長崎県大会佐世保会場におけるセレモニーに出場する。
昭和49年10月	第1回市民防火の集いにおいて記念演奏を行う。
昭和50年 6月	第28回長崎消防団大会において記念演奏を行う。
昭和53年11月	第10回九州地区消防剣道大会が当市で開催され演奏を披露する。
昭和56年11月	第3回市民防火の集いが開催され記念演奏会を行う。
昭和57年 4月	佐世保市政80周年式典において祝賀演奏を披露する。
昭和57年 7月	救急の日制定に伴い啓発パレード・記念演奏を実施する。
昭和57年10月	第1回佐世保地区少年・幼年消防クラブ大会開催に伴い演奏会を行う。
昭和62年11月	第2回長崎県下婦人防火クラブ交流会が開催され演奏を披露する。
昭和63年 3月	自治体消防発足40周年記念式典で記念演奏する。
平成 元年 3月	佐世保市消防局新庁舎落成式典において演奏を行う。
平成 元年11月	第15回九州地区消防駅伝大会が開催され歓迎、演奏を行う。
平成 3年 8月	雲仙普賢岳火災流における消防団員等43名の犠牲者の合同慰霊祭において演奏する。
平成 4年10月	第24回九州地区消防剣道大会を当市で開催歓迎演奏を行う。
平成 5年 2月	広域消防発足20周年記念式典が開催されて記念演奏を行う。
平成 7年 2月	佐世保市消防音楽隊創設40周年記念”さわやかコンサート”を佐世保市民会館で開催。
平成 7年10月	佐世保市の姉妹都市である大分県九重町まつりで演奏会を開催。
平成 8年 9月	ファミリーコンサートを市民文化ホールで開催。
平成14年10月	佐世保市制100周年記念事業「九州地区消防音楽隊フェスティバルインさせぼ」を中央商店街アーケード及びアルカスSASEBO大ホールで開催。
平成16年11月	西海国立公園指定50周年記念プレイイベント「佐世保市消防音楽隊創設50周年記念演奏会”さいかい50”」をアルカスSASEBO大ホールで開催。
平成18年10月	佐世保市女性消防団員の音楽隊加入。
平成20年 4月	住宅用火災警報器広報イベント「セーフティコンサート」を市民会館で開催。
平成20年11月	「平成20年度 九州地区消防音楽隊技術研修会」をアルカスSASEBOで開催。
平成22年 3月	「火災予防啓発コンサート」を四ヶ町アーケード 親和銀行本店前で演奏を行う。
平成24年10月	「第10回全国和牛能力共進会(和牛の祭典inながさき) (5年に1度開催) が長崎県で開催され、ハウステンボス会場ステージイベントにおいて演奏を行う。
平成28年 3月	佐世保市東消防署庁舎落成式典において演奏を行う。
平成29年 2月	「九州地区消防音楽隊フェスティバルinくるめ」において演奏を行う。
平成30年12月	「住宅防火防災シンポジウムin佐世保」において演奏を行う。

◎ 編成状況

1 隊員構成

平成31年4月1日現在

階級 区分	計	司令	司令補	消防長	消防副長	消防士	消防員	嘱託
隊長	1		1					
副隊長	2		2					
楽長	0							
隊員	22	2	3	10		5	2	
講師	1							1
援助者	3							3
総計	29	2	6	10	0	5	2	4

※消防職員23名、消防団員2名、嘱託4名

2 楽器構成

平成31年4月1日現在

階級 楽器	計	司令	司令補	消防長	消防副長	消防士	消防員	嘱託
フルート	2			1		1		
クラリネット	7		2	1		1	1	2
サクソ	1							1
アルトサクソ	1		1					
テナーサクソ	1			1				
バリトンサクソ	1			1				
ホルン	1		1					
ユーホニウム	2	1		1				
トロンボーン	3	1		1				1
トランペット	5			3		1	1	
チューバ	2		2					
パーカッション	3			2		1		
ベース (ピッコロ兼務)	0							
総計	29	2	6	11	0	4	2	4

3 年齢構成

構成	人数
18～24	1
25～29	7
30～34	1
35～39	6
40～44	2
45～49	4
50以上～	2
総計	23

平均年齢 36.0歳
 ※消防団員、嘱託、援助者は除く

4 在籍年数

年数	人数
5年未満	8
5～10年未満	3
10～15年未満	2
15～20年未満	3
20～25年未満	4
25～30年未満	2
30年以上	1
総計	23

在籍平均年数 12.0年
 ※消防団員、嘱託、援助者は除く

◎ 演奏出場・練習の推移

内訳		年				
		平成26年度	平成27年度	平成28年度	平成29年度	平成30年度
出 場	消防関係 行事等	2	4	4	5	6
	市関係 行事等	15	14	6	4	8
	部外派遣	8	5	3	7	9
	計	25	23	13	16	23
総合練習		17	25	41	21	20

◎ 月別演奏出場・練習

内訳		平成30年度											
		4	5	6	7	8	9	10	11	12	1	2	3
出 場	消防関係 行事等				1		1			1	2		1
	市関係 行事等	6	1					1					
	部外派遣				2			2	1	1		2	1
	計	6	1	0	3	0	1	3	1	2	2	2	2
総合練習		2	1	2	2	2	2	4	1	1	1	1	1

◎ 演奏出場状況

平成30年度

月 日	行 事 名	派遣（演奏）状況
4月1日（日）	『市制記念日式典』	アルカスSASEBO
4月13日（金）	『観光船入港』	三浦岸壁
4月19日（木）	『観光船入港』	三浦岸壁
4月20日（金）	『観光船入港』	三浦岸壁
4月25日（水）	『観光船入港』	三浦岸壁
4月27日（金）	『複合施設落成式』	相浦地区複合施設
5月22日（火）	『観光船入港』	三浦岸壁
7月1日（日）	『社会を明るくする運動』	島瀬公園
7月8日（日）	『川棚町消防団ラッパ隊指導』	川棚町下組郷体育館
7月22日（日）	『少年ソフトボール開会式』	相浦陸上競技場
9月8日（土）	『救急の日イベント』	島瀬公園
10月5日（金）	『観光船入港』 ※台風の為中止	三浦岸壁
10月7日（日）	『市民体育祭』 ※台風の為中止	相浦陸上競技場
10月13日（土）	『青年会議所式典』	ホテルオークラJRハウステンボス
10月21日（日）	『観光船入港』	三浦岸壁
10月28日（日）	『広田地区慰霊祭』	住吉公園
11月15日（木）	『キラキラ点灯式』	島瀬公園
12月1日（土）	『西地区自治協きらきら点灯式』	西地区公民館
12月21日（金）	『住宅防火防災シンポジウム』	市民文化ホール
1月6日（日）	『出初式』	アルカスSASEBO・みなと広場
1月12日（土）	『子ども出初パレード』	戸尾ローソン～島瀬公園
2月11日（月）	『建国記念パレード』	島瀬公園前～市役所前
2月24日（日）	『あたご祭パレード』	相浦商店街
3月4日（月）	『二中隊バザー』	島瀬公園
3月30日（土）	『さくら祭り』	佐世保公園

所在地等一覧

署 所 名	郵便番号	所 在 地	電 話	F A X
佐世保市消防局	857-0056	佐世保市平瀬町9番地2	0956-23-5121 (代表)	0956-23-6898
総務課			0956-23-9251	0956-22-5438
消防課			0956-23-9254	0956-23-8011
消防指令課	857-0056	佐世保市平瀬町9番地2	0956-23-5121	0956-23-6898
局予防課			0956-23-9256	0956-23-2443
消防訓練所			0956-23-2538	0956-22-5438
中央消防署				
本署	857-0056	佐世保市平瀬町9番地2	0956-24-7621	0956-24-4119
春日出張所	857-0011	佐世保市春日町37番2号	0956-26-4119	0956-26-4120
干尽出張所	857-0851	佐世保市稲荷町2番58号	0956-32-3119	0956-32-3177
日宇出張所	857-1151	佐世保市日宇町675番地の2	0956-33-0119	0956-33-0144
東消防署				
本署	859-3223	佐世保市広田一丁目15番20号	0956-38-2519	0956-38-1119
東彼出張所	859-3811	東彼杵郡東彼杵町大音琴郷187番地1	0957-20-1119	0957-20-1120
波佐見出張所	859-3715	東彼杵郡波佐見町宿郷338番3	0956-26-7119	0956-26-7120
西彼出張所	851-3422	西海市西彼町小迎郷3098番地3	0959-37-7119	0959-37-7120
大崎出張所	857-2419	西海市大島町3384番11	0959-29-1119	0959-29-1120
大瀬戸出張所	857-2302	西海市大瀬戸町瀬戸檜浦郷1662番地1	0959-22-1307	0959-22-0611
西消防署				
本署	858-0914	佐世保市川下町621番地	0956-47-2076	0956-26-2119
祝橋出張所	859-6311	佐世保市吉井町橋川内617番地の1	0956-41-2119	0956-41-2120
江迎・鹿町出張所	859-6143	佐世保市鹿町町深江瀉96番地	0956-65-2444	0956-65-2448
宇久出張所	857-4901	佐世保市宇久町平3095番地3	0959-43-4119	0959-43-4120
佐々出張所	857-0353	北松浦郡佐々町沖田免16番地の7	0956-41-1119	0956-41-1120
小値賀出張所	857-4701	北松浦郡小値賀町笛吹郷1537番地	0959-43-3119	0959-43-3120
火災問い合わせテレホンガイド 0 1 8 0 - 9 9 9 - 9 9 9				
病院問い合わせ 0 9 5 6 - 2 3 - 8 1 9 9				

防災危機管理局	857-0056	佐世保市平瀬町9番地2	0956-23-9258	0956-25-0086
---------	----------	-------------	--------------	--------------

ひと・まち育む

と

“キラっ都” 佐世保

～自然とともに市民の元気で輝くまち～



平成31年・令和元年度刊行 佐世保市消防年報