

令和2年版

消防年報



佐世保市消防局

令和2年度 刊行

は し が き

この年報は、佐世保市及び佐世保地域広域圏（委託市町）の消防業務及び消防諸般の状況を収録して、消防行政の現況を広く一般に紹介し、今後の消防行政の合理的な運営の資料とするため編さんしたものであります。

統計資料は原則として令和元年中となりますが、必要によりそれぞれの統計表上部に、その時点での現況の収録期日を記載しています。

本年報により、佐世保市消防局の消防行政に対するご理解とご支援を賜りますとともに、地域防災の推進に活用していただければ幸いに存じます。

佐 世 保 市 消 防 局

目 次

《概 要》

佐世保市の概要	7
佐世保市消防局管内図	8
佐世保市消防局管内各市町の 面積・人口・世帯数	9
佐世保地域広域圏内各市町の 消防団現勢	9
消防局重点施策	10
佐世保市消防局機構図	12
消防隊編成	13
署・出張所の管轄区域	14
消防庁舎等の現況	16
令和元年中の主要行事	18

《佐世保市消防のあゆみ》

沿 革	21
過去の主な災害記録	36
官設消防署長・歴代消防長	39

《総 務》

職員の定数及び実数	43
職員の年齢	44
職員の勤続年数	45
職員の管内別居住状況	46
職員の免許・資格等取得状況	46
職員の任免状況	47
職員の表彰受賞状況	47
職員の教養研修等実施状況	48
救急救命士養成状況	50
階級別救急救命士数	50
公務災害発生状況	50
月別公務災害発生状況 及び年次比較表	50
市一般会計予算と消防予算 及び決算額比較表	51
市民1世帯及び1人当りの 消防費の決算額比較表	51
広域圏一般会計予算と消防予算 及び決算額比較表	52
広域圏1世帯及び1人当りの 消防費の決算額比較表	52
予算の概況（歳出）	53

《警 防》

車両現有数	57
車両配置状況	58
車両経過年数	59
消防水利現況（佐世保市内）	60
消防水利充足率（佐世保市内）	60
消防隊出動状況	61
消防相互応援協定等締結状況	62

《指 令》

通信施設の現状	67
119番受付件数	68
火災等案内電話利用件数	68
救急病院問い合わせ状況	69
通信指令システムの構成	70

《予 防》

消防法施行令防火対象物	75
防火管理者資格取得状況	76
自衛消防業務講習（統括管理者） 資格取得状況	76
防災管理者資格取得状況	76
危険物製造所等施設状況	76
少量危険物等の貯蔵取扱所施設状況	77
液化石油ガス施設等状況	77
危険物製造所等許認可処理状況	77
危険物製造所等届出処理状況	77
防火対象物査察指導状況（佐世保市）	78
防火対象物査察指導状況（委託市町）	80
危険物施設査察指導状況	82
各種届出受理状況	83
用途別建築同意事務処理状況	84
工事別建築同意事務処理状況	85
階数別建築物数	85
消防行政事務手数料徴収状況	85
幼年消防クラブ結成状況	86
少年消防クラブ連絡協議会組織表	87
少年消防クラブ結成状況	88
婦人防火クラブ連絡協議会組織表	89
婦人防火クラブ結成状況	90
自主防災組織結成状況	96

《火 災》

令和元年中の火災概況	103
火災概況年次比較表	104
年別火災発生件数及び損害額状況	105
年別火災発生状況及び損害額	105
月別火災発生状況	106
原因別火災発生状況	108
覚知別火災発生状況	109
曜日別火災発生状況	109
管轄及び町別火災発生状況	110
委託市町別火災発生状況	113
署別火災発生状況	114
時間別火災発生状況	115
建物用途別火災発生状況	116
建物構造別焼損棟数状況	117
損害額別火災発生状況	117

《救 急》

令和元年中の救急概況	121
救急活動状況比較表	122
年別救急活動の推移	122
事故種別救急活動状況	123
救急隊別救急活動状況	124
市町別救急活動状況	125
曜日別出場件数	126
月別出場状況	126
時間帯別出場状況	126
年齢別搬送人員	127
傷病程度別搬送人員	127
救急活動における所要時間	128
不搬送理由状況	129
医療機関別搬送人員	130
転送状況	130
救命救急活動状況	131

《救 助》

令和元年中の救助概況	135
救助活動の推移	135
事故種別救助活動状況と救助人員	135
署別救助活動状況	136
市町別救助活動状況	137
救助用資器材配備状況表	138
N B C 資器材配備状況表	139

《消 防 団》

佐世保市消防団の組織	143
施設の概要	144
車両配置状況	147
消防団員年齢構成表	148
消防団員勤続年数表	148
消防団員の処遇	149
公務災害補償・表彰・教養等の実績	150

《消 防 音 楽 隊》

沿 革	153
主な活動	153
編成状況（隊員・楽器構成）	154
編成状況（年齢構成・在籍年数）	155
演奏出場・練習の推移	155
月別演奏出場・練習	155
演奏出場状況	156

《所在地等一覧》

157

概 要

- 佐世保市の概要
- 佐世保市消防局管内図
- 佐世保市消防局管内各市町の面積・人口・世帯数
- 佐世保地域広域圏内各市町の消防団現勢
- 消防局重点施策
- 機 構 図
- 消防隊編成
- 署・出張所の管轄区域
- 消防庁舎等の現況
- 令和元年中の主要行事

佐世保市の概要

佐世保市は、長崎県北及び西九州北部地域の拠点都市として、圏域全体の発展をけん引する中心的な役割を果たすため、平成28年4月1日に県内2番目の中核市となりました。

本市の歴史をひもとくと、ここに人々が暮らすようになったのは、今から約3万年以上も昔のことで、これは市内に残る洞穴遺跡類の発掘調査等から立証され、肥前国風土記等の古文書の記述からも窺い知ることが出来ます。

佐世保地方の開拓が始まったのは平安時代の半ば頃で、やがて豪族の時代から武士の時代と移り、長い戦国時代を経て佐世保は平戸藩に属することとなりました。

慶長14年には、藩主であった松浦鎮信がオランダとの交易を開き、平戸が日本唯一の開港場として繁栄を極めていたことから、佐世保付近は海上交通の要衝であったと想像されますが、佐世保が実際に脚光を浴びるようになるのは、明治19年に海軍佐世保鎮守府と軍港の設置が決まってからのことです。

明治初期まで人口4千人程の半農半漁の一寒村に過ぎなかった佐世保は、港として大変理想的な地勢に恵まれていることを見出され、かくして歴史上に運命の第一歩を踏み出しました。以後、多くの人々が往来し、人口が飛躍的に増加して一挙に都市化し、明治35年4月1日には村から町制を飛び越えて一躍市制を施行しました。

その後、東洋第一を誇る軍港までに発展し、昭和19年には人口約30万になり、九州第4位の都市となりましたが、昭和20年6月の佐世保大空襲によって街は焦土と化し、壊滅的な打撃を被りました。

終戦後の佐世保市は、平和産業港湾都市の建設に立ち上がりました。しかし昭和25年に朝鮮戦争が起こり、佐世保は連合軍の前線基地としての色を濃くしますが、皮肉にも思わぬ特需景気に沸くことになり、これが市の復興を早めることとなったのでした。

現在の佐世保市は、長崎県北地域の行政、商業、文化及び交通等の中心都市です。

平成30年度に世界文化遺産に登録された「長崎と天草地方の潜伏キリシタン関連遺産」の構成資産である黒島をはじめとして、「西海国立公園」のリアス式海岸と「世界で最も美しい湾クラブ」に加盟認定された大小200余りの島からなる「九十九島」の景勝はすばらしく、海と空の蒼に映える美しい島々の姿、また沈む夕日に浮かび上がる島影の荘厳な美しさは訪れる観光客を魅了し続けています。

また、国内最大級の滞在型テーマパーク「ハウステンボス」は、国内外から多くの観光客が訪れ賑わいを見せています。

令和2年度は、第7次佐世保市総合計画がスタートしました。新しい総合計画では「挑戦」、「創造」、「多様性」、「共生」を基本理念とし、目指す4つの都市像、「しごと」、「ひと」、「まち」、「くらし」に「行政経営」を加えた5つの分野で、戦略的に、本市の将来像である「海風薫り 世界へはばたく“キラっ都”SASEBO」の実現に向け、全力で取り組んでいきます。

佐世保市消防局管内図

1 管轄区域

佐世保市消防局は、佐世保市内のほか、隣接する1市5町を管轄しています。

当該区域は、長崎県の中央部から北部にかけて約893K㎡の面積を持ち、県全体の21.6%を占めています。

北部は松浦市、平戸市、東部は国見、多良山系を境として佐賀県の伊万里市・西松浦郡有田町及び嬉野市に接しています。また南部については、大村湾を囲んで東彼地区は大村市に接し、西彼地区は長崎市に接しています。

2 消防事務の委託と市町村合併

昭和47年、佐世保市とその隣接地域である東彼杵町・川棚町・波佐見町・西彼町・西海町・大島町・崎戸町・佐々町・小佐々町・吉井町・世知原町・宇久町・小値賀町は、日常生活圏域として1市13町からなる佐世保地域広域市町村圏協議会を設立して電算業務等の分野で共同事業を開始したことに伴い、消防・救急業務については佐世保市消防局が事務の委託を受けることとなりました。

平成17年4月に吉井町、世知原町が本市と合併し、西彼半島北部の西彼町、西海町、大島町、崎戸町が、大瀬戸町を加えて5町で合併し西海市が誕生したことによりその枠組みは2市7町へと変わり、また平成18年3月に小佐々町・宇久町が本市と合併したことから、協議会は解散されましたが、消防業務の委託は継続されており、現在では2市5町の枠組みに変わっています。

また平成22年3月、江迎町・鹿町町が本市と合併したことから、松浦地区消防組合消防本部の出張所であった江迎・鹿町出張所を西消防署へ編入し、消防業務を行っています。

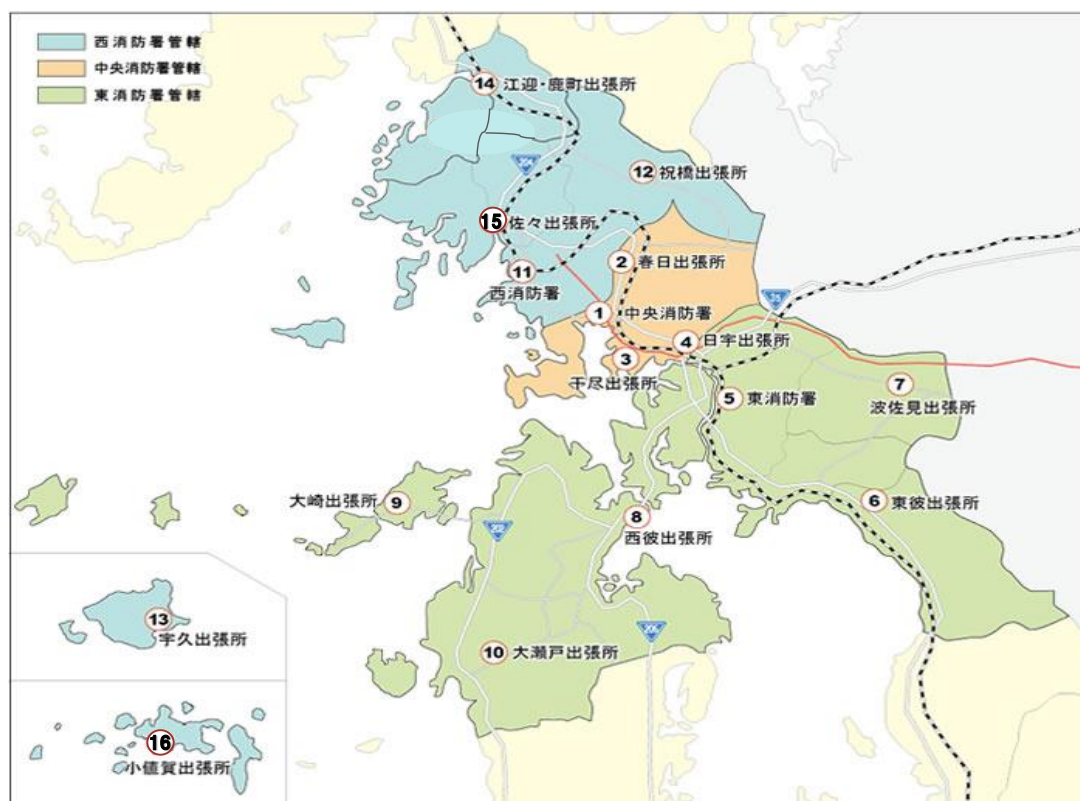

佐世保市消防局管内各市町の面積・人口・世帯数

令和2年4月1日現在

町名	面積(Km ²)	人口(人)	世帯数(世帯)
合計	892.9	322,324	135,068
佐世保市	426.01	244,051	104,742
西海市	241.60	26,563	11,043
東彼杵町	74.28	7,734	2,692
川棚町	37.25	13,457	5,241
波佐見町	56.00	14,376	4,957
小値賀町	25.5	2,271	1,144
佐々町	32.26	13,872	5,249

※人口、世帯数は令和2年4月1日現在の長崎県推計人口を使用

※面積は、令和2年1月1日現在の全国都道府県市区町村別面積調を使用

佐世保地域広域圏内各市町の消防団現勢

令和2年4月1日現在

	団	分団数	団員条例数	団員実数	ポンプ車	小型動力 ポンプ付 積載車
合計	6	97	2,817	2,419	30	111
西海市	1	57	1,460	1,185	5	73
東彼杵町	1	8	379	358	2	14
川棚町	1	8	290	256	6	6
波佐見町	1	9	330	312	4	12
小値賀町	1	8	156	143	6	6
佐々町	1	7	202	165	7	0

消防局重点施策

市における常備消防は、消防局のもとに、中央消防署、東消防署、西消防署の3消防署と13出張所で編成され、火災の予防、警戒、鎮圧、救急、救助その他各種災害の防止や被害の軽減を図ることを目的として、佐世保市内及び広域1市5町(西海市、東彼杵町、川棚町、波佐見町、小値賀町、佐々町)の消防行政を推進している。

さらに、佐世保市域における防災体制を確立するため、防災危機管理局等と連携し、市民の防災意識の向上と大規模災害や緊急事態に即応できる体制整備を目指している。

一方、佐世保市消防団は、1団6中隊61分団で組織されており、常備消防と一体となって地域における消防の中核的な役割を担い、市民生活の安全確保に貢献している。

重点施策

○施策1：火災や自然災害対策の推進

・消防車両等及び消防水利の整備

消防車や救急車を計画的に更新整備するとともに、国の貸与制度を活用し、水害対策用特殊車両と各種資機材を配備し、火災や同時多発的な救急要請並びに大規模自然災害に即応できるよう体制の充実を図る。

また、関係機関や自治会等との調整を図りつつ、防火水槽の設置促進に努める。

・通信指令システムの整備

安全・安心を実感できるまちづくりを進めるため、令和元年度に通信指令システムを更新整備し、令和2年度から運用を開始した。

新たな通信指令システムでは、消防隊・救急隊の現場活動状況や災害現場の映像などをリアルタイムで共有することを可能にし、また、聴覚・発語障がいの方からの通報にも対応できる装置を導入するなど、最新の情報通信技術を駆使し、より正確で迅速な出動指令や効果的な情報共有を図る。

・消防庁舎の整備

地域の安全・安心を図るため、消防庁舎の安全性の確保は重要なものであり、適切な維持管理を行うことで災害時の迅速・安全な出動につながり、消防隊の初動時間の短縮が図られる。

特に、西消防署管内の狭隘で老朽化した庁舎の整備を進めるため、建設事業に順次着手し、消防活動拠点として消防機能の強化に努める。

○施策 2：救急・救助の高度化

・救急救助体制の整備

中核市として期待される救助体制づくりを推進するとともに、隊員の教育訓練を充実させる。

また、救急出動件数は10年ぶりの減少となったが、高齢者人口の推移及び救急需要の状況等を見据え、今後も医療機関と緊密に連携しつつ高度な救命処置が可能な救急救命士を養成するとともに、市民に対してAEDを使用した応急手当の講習会を広く行い傷病者の生存率の向上を図る。

○施策 3：火災予防対策の推進

・火災予防体制の整備

火災による被害を低減するため、住宅用火災警報器の設置促進及び適切な維持管理を積極的に呼びかけるとともに、地域の防火組織である婦人防火クラブ、少年幼年消防クラブ及び各町内会等の住民に対する各種防火研修や訓練指導などを通じて、初期消火方法や119番通報要領などを習得させ、地域における防火意識を高め、高齢者宅をはじめとする一般住宅の火災予防に努める。

事業所における火災の予防については、災害弱者や不特定多数の人が利用するため、災害発生時に大きな人的被害が予想される社会福祉施設、病院、大型商業施設などに対して、消防用設備等の適正な維持管理と防火・防災管理の指導を行い、安全を確保する。

また、石油類等を貯蔵し取り扱う危険物施設についても、施設の適正な維持管理と法令遵守に関する指導を徹底し、保安意識の高揚を図り災害危険の低減を目指す。

さらに、佐世保地区防災協議会や佐世保市危険物安全協会等の防火協力団体と連携し、火災予防に関する協力体制の構築を図る。

佐世保市消防局機構図

令和2年4月1日現在

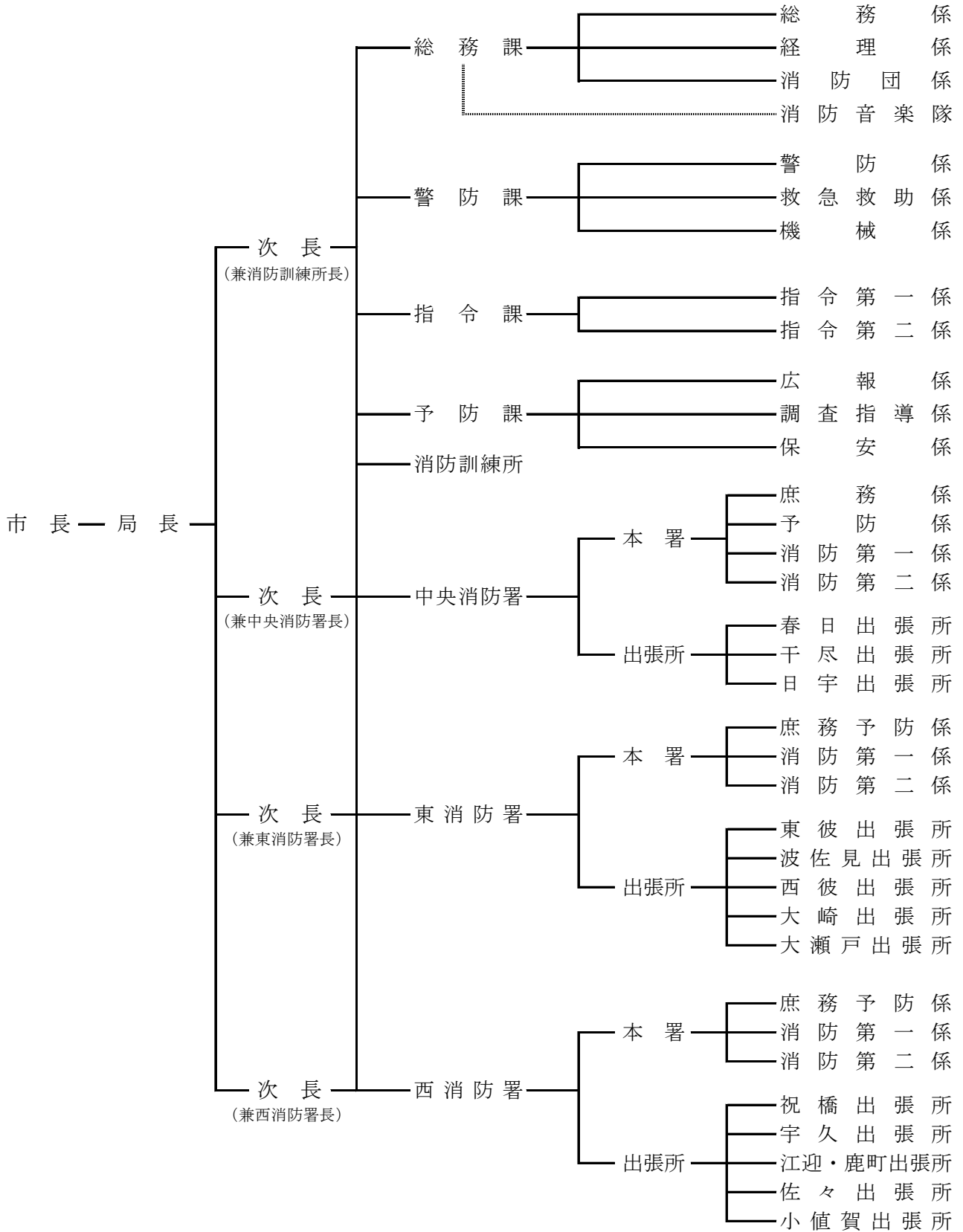

消防隊編成

令和2年4月1日現在

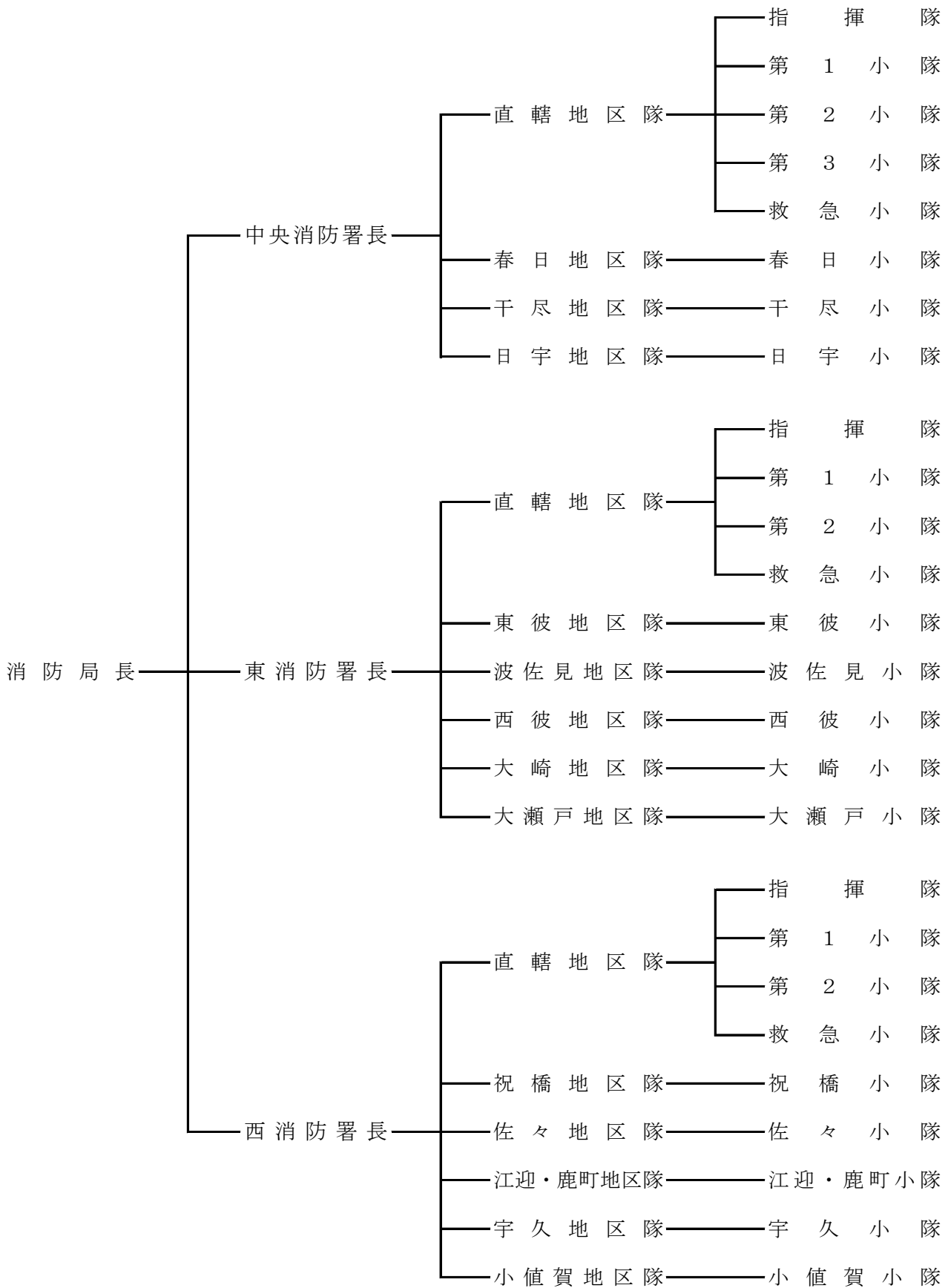

署・出張所の管轄区域

署	署・出張所	町名
中央消防署	本署 (70ヶ町)	山祇町、須田尾町、白南風町、三浦町、戸尾町、塩浜町、山県町、島地町、万津町、新港町、白木町、高梨町、須佐町、峰坂町、小佐世保町、勝富町、松川町、高天町、宮崎町、光月町、祇園町、京坪町、上京町、下京町、本島町、島瀬町、栄町、湊町、常盤町、松浦町、宮地町、熊野町、名切町、花園町、山手町、谷郷町、浜田町、相生町、天満町、高砂町、八幡町、城山町、石坂町、清水町、福田町、万徳町、木場田町、比良町、元町、上町、長尾町、園田町、泉町、西大久保町、東大久保町、矢岳町、今福町、金比良町、御船町、鶴渡越町、神島町、小島町、赤崎町、庵浦町、立神町、平瀬町、船越町、下船越町、野崎町、俵ヶ浦町
	春日出張所 (37ヶ町)	宮田町、俵町、折橋町、松山町、梅田町、横尾町、春日町、桜木町、赤木町、田代町、烏帽子町、保立町、中通町、原分町、田原町、瀬戸越町、瀬戸越一丁目、瀬戸越二丁目、瀬戸越三丁目、瀬戸越四丁目、大野町、松瀬町、知見寺町、松原町、矢峰町、楠木町の一部、柚木元町、小舟町、筒井町、柚木町、上柚木町、潜木町、高花町、戸ヶ倉町、里美町、川谷町、下宇戸町
	千尽出張所 (18ヶ町)	天神一丁目、天神二丁目、天神三丁目、天神四丁目、天神五丁目、天神町、木風町、大宮町、東山町、大黒町、藤原町、稲荷町、若葉町、福石町、潮見町、前畑町、崎辺町、千尽町
	日宇出張所 (11ヶ町)	東浜町、十郎新町、大塔町、御本町、大岳台町、大和町、黒髪町、もみじが丘町、日宇町、白岳町、沖新町
東消防署	本署 (54ヶ町)	平松町、上原町、花高一丁目、花高二丁目、花高三丁目、花高四丁目、早苗町、陣の内町、若竹台町、田の浦町、勝海町、早岐一丁目、早岐二丁目、早岐三丁目、権常寺町、権常寺一丁目、広田町、広田一丁目、広田二丁目、広田三丁目、広田四丁目、中原町、重尾町、浦川内町、崎岡町、口の尾町、桑木場町、吉福町、木原町、江永町、新行江町、三川内本町、塩浸町、新替町、下の原町、三川内町、三川内新町、横手町、心野町、針尾東町、針尾中町、針尾西町、針尾北町、指方町、有福町、江上町、ハウステンボス町、南風崎町、城間町、瀬道町、萩坂町、奥山町、宮津町、長畑町
	東彼出張所 (2ヶ町)	東彼杵郡東彼杵町、東彼杵郡川棚町
	波佐見出張所 (1ヶ町)	東彼杵郡波佐見町
	西彼出張所 (2ヶ町)	西海市西海町、西海市西彼町
	大崎出張所 (2ヶ町)	西海市大島町、西海市崎戸町
	大瀬戸出張所 (1ヶ町)	西海市大瀬戸町
西消防署	本署 (34ヶ町)	長坂町、鹿子前町、上相浦町、木宮町、高島町、光町、棚方町、相浦町、愛宕町、竹辺町、新田町、小野町、川下町、大潟町、母ヶ浦町、椎木町、日野町、星和台町、下本山町、八の久保町、岳野町、踊石町、牧の地町、皆瀬町、上本山町、中里町、吉岡町、野中町、十文野町、白仁田町、小川内町、菰田町、楠木町（一部を除く）、黒島町
	祝橋出張所 (2ヶ町)	吉井町草ノ尾、吉井町福井、吉井町板樋、吉井町梶木場、吉井町直谷、吉井町立石、吉井町大渡、吉井町前岳、吉井町春明、吉井町踊瀬、吉井町橋川内、吉井町橋口、吉井町上吉田、吉井町田原、吉井町吉元、吉井町下原、吉井町乙石尾、吉井町高峰、世知原町開作、世知原町上野原、世知原町槍巻、世知原町北川内、世知原町赤木場、世知原町中通、世知原町長田代、世知原町太田、世知原町木浦原、世知原町箭瀬、世知原町岩谷口、世知原町栗迎、世知原町矢櫃、世知原町西ノ岳
	宇久出張所 (1ヶ町)	宇久町平、宇久町野方、宇久町太田江、宇久町木場、宇久町大久保、宇久町小浜、宇久町神浦、宇久町飯良、宇久町本飯良、宇久町寺島
	江迎・鹿町出張所 (2ヶ町)	江迎町梶ノ村、江迎町北田、江迎町根引、江迎町飯良坂、江迎町栗越、江迎町簸尾、江迎町中尾、江迎町奥川内、江迎町北平、江迎町小川内、江迎町赤坂、江迎町乱橋、江迎町三浦、江迎町長坂、江迎町上川内、江迎町猪調、江迎町志戸氏、江迎町七腕、江迎町田ノ元、江迎町末橋、江迎町埋立、鹿町町大屋、鹿町町上歌ヶ浦、鹿町町九十九島、鹿町町口ノ里、鹿町町鹿町、鹿町町下歌ヶ浦、鹿町町新深江、鹿町町土肥ノ浦、鹿町町中野、鹿町町長串、鹿町町深江、鹿町町深江潟、鹿町町船ノ村
	佐々出張所 (3ヶ町)	浅子町、小佐々町黒石、小佐々町小坂、小佐々町白の浦、小佐々町田原、小佐々町平原、小佐々町岳ノ木場、小佐々町西川内、小佐々町楠泊、小佐々町矢岳、小佐々町葛籠、北松浦郡佐々町
小値賀出張所 (1ヶ町)	北松浦郡小値賀町	

消防庁舎等の現況

署・所等名		所在地	延べ面積		
消 防 局		佐世保市平瀬町 9 番地 2	8,642.26 m ²		
中央消防署	中央消防署（本署）				
	春日出張所			佐世保市春日町 3 7 番 2 号	236.23 m ²
	千尽出張所			佐世保市稲荷町 2 番 5 8 号	438.80 m ²
	日宇出張所	佐世保市日宇町 6 7 5 番地の 2	229.22 m ²		
東消防署	東消防署（本署）	佐世保市広田 1 丁目 1 5 番 2 0 号	2,134.92 m ²		
	東彼出張所	東彼杵郡東彼杵町大音琴郷 1 8 7 番地 1	372.65 m ²		
	波佐見出張所	東彼杵郡波佐見町宿郷 3 3 8 番 3	332.56 m ²		
	西彼出張所	西海市西彼町小迎郷 3 0 9 8 番地 3	404.88 m ²		
	大崎出張所	西海市大島町 3 3 8 4 番 1 1	356.60 m ²		
	大瀬戸出張所	西海市大瀬戸町瀬戸檜浦郷 1 6 6 2 番地 1	374.30 m ²		
西消防署	西消防署（本署）	佐世保市川下町 6 2 1 番地	674.91 m ²		
	祝橋出張所	佐世保市吉井町橋川内 6 1 7 番地の 1	152.95 m ²		
	宇久出張所	佐世保市宇久町平 3 0 9 5 番地 3	141.02 m ²		
	江迎・鹿町出張所	佐世保市鹿町町深江潟 9 6 番地	179.20 m ²		
	佐々出張所	北松浦郡佐々町沖田免 1 6 番地の 7	161.00 m ²		
	小値賀出張所	北松浦郡小値賀町笛吹郷 1 5 3 7 番地	130.47 m ²		
	宇久出張所 待機宿舎 A	佐世保市宇久町平 2 2 0 9 番地先	136.00 m ²		
	宇久出張所 待機宿舎 B	佐世保市宇久町平 2 2 0 9 番地先	118.76 m ²		
	宇久出張所 待機宿舎 C	佐世保市宇久町平 2 2 0 3 番地 3	65.50 m ²		
	宇久出張所 待機宿舎 D	佐世保市宇久町平 2 2 0 3 番地 3	65.50 m ²		
	宇久出張所 待機宿舎 E	佐世保市宇久町平 2 2 0 3 番地 3	65.50 m ²		
	小値賀出張所 待機宿舎 A	北松浦郡小値賀町笛吹郷 1 3 3 8 番地 1	136.00 m ²		
	小値賀出張所 待機宿舎 B	北松浦郡小値賀町笛吹郷 1 3 4 2 番地 1	118.76 m ²		
	小値賀出張所 待機宿舎 C	北松浦郡小値賀町笛吹郷 1 9 7 6 番地 3	65.50 m ²		
小値賀出張所 待機宿舎 D	北松浦郡小値賀町笛吹郷 1 9 7 6 番地 3	65.50 m ²			
小値賀出張所 待機宿舎 E	北松浦郡小値賀町笛吹郷 1 0 4 1 番地 2	65.50 m ²			

令和2年4月1日現在

敷地面積	職員数	車両台数		建築構造	建築年月日
		消 防 自 動 車	救 急 自 動 車		
4,891.82 m ²	122 名	15 台	5 台	鉄筋コンクリート造3階建	平成元年3月16日
195.42 m ²	16 名	1 台	1 台	鉄筋コンクリート造2階建	平成5年3月25日
600.00 m ²	16 名	2 台	1 台	鉄筋コンクリート造2階建	平成4年3月19日
1,700.00 m ²	16 名	1 台	1 台	鉄筋コンクリート造2階建	昭和45年8月31日
3,386.33 m ²	38 名	6 台	1 台	鉄筋コンクリート造4階建	平成28年3月15日
956.00 m ²	16 名	1 台	1 台	鉄筋コンクリート造2階建	平成11年3月31日
932.04 m ²	10 名	1 台	1 台	鉄筋コンクリート造2階建	平成6年3月29日
1,762.00 m ²	16 名	1 台	1 台	鉄筋コンクリート造2階建	平成15年4月25日
1,264.82 m ²	10 名	2 台	1 台	鉄骨造2階建	平成10年3月31日
818.90 m ²	10 名	1 台	1 台	鉄筋コンクリート造2階建	平成17年8月25日
959.00 m ²	39 名	6 台	1 台	鉄筋コンクリート及び鉄骨造2階建	昭和47年3月31日
936.90 m ²	16 名	1 台	1 台	鉄筋コンクリート平屋建	昭和49年3月30日
590.00 m ²	9 名	1 台	1 台	鉄骨造平屋建	昭和49年3月11日
1,396.70 m ²	16 名	1 台	1 台	鉄筋コンクリート造平屋建	昭和48年3月1日
574.50 m ²	16 名	1 台	1 台	鉄骨造平屋建	昭和48年3月31日
286.19 m ²	9 名	1 台	1 台	鉄骨造平屋建	昭和49年3月11日
354.92 m ²	/			コンクリートブロック造平屋建	昭和53年3月30日
				鉄筋コンクリート造2階建	昭和56年2月4日
604.00 m ²				木造平屋建	平成9年3月15日
				木造平屋建	平成9年3月15日
				木造平屋建	平成9年3月15日
286.00 m ²				コンクリートブロック造平屋建	昭和53年3月30日
321.85 m ²				鉄筋コンクリート造2階建	昭和57年3月8日
873.58 m ²				木造平屋建	平成9年3月12日
				木造平屋建	平成9年3月12日
193.34 m ²				木造平屋建	平成9年3月12日

令和元年中の主要行事

月	日	行 事
1	4	仕事初め式
	6	平成31年佐世保市消防出初式
	20	文化財火災防ぎょ訓練 (針尾中町「楠本端山旧邸」・世知原町「世知原炭鉱資料館」)
	27	文化財火災防ぎょ訓練 (黒島町「黒島天主堂」・竹辺町「大宮姫神社本殿」・小佐々町「永徳寺」・小値賀町「善福
2	23	県北地域メディカルコントロール協議会
4	1	辞令交付式
	3・4	長崎県消防長会春季総会・県下消防職員意見発表会(島原市)
	17	佐世保市消防設備士会総会
	19	佐世保地区防災協議会総会
	23	佐世保市少年消防クラブ連絡協議会総会
	24	佐世保市危険物安全協会総会
	25	第73回全国消防長会九州支部総会(佐世保市)
	26	第42回九州地区消防職員意見発表会(佐世保市)
5	25	第36回長崎県消防救助技術指導大会(長崎県消防学校)
	27	佐世保市婦人防火クラブ連絡協議会総会
	29	第71回全国消防長会総会・第42回全国消防職員意見発表会(福岡県福岡市)
	31	市長災害危険箇所視察
6	8	第72回長崎県消防団大会(対馬市)
7	19	第48回九州地区消防救助技術指導会(佐賀県佐賀市)
8	15	精霊流し警備
	25	第48回全国消防救助技術大会(岡山県岡山市)
9	1	佐世保市総合防災訓練
10	4	長崎県消防長会秋季総会(長崎市)※台風により中止
	30	第20回母と子の防火フェスティバル
11	9・10	緊急消防援助隊九州ブロック合同訓練(宮崎県西諸県郡高原町)
	10・11	第20回九州地区国際消防救助隊合同訓練(宮崎県宮崎市)
	12	第68回全国消防長会危険物委員会(兵庫県高砂市)
	14・15	全国消防長会九州支部消防長研修会・秋季役員会(沖縄県那覇市)
	20	佐世保市原子力艦原子力防災訓練
	21	全国消防長会役員会(石川県金沢市)
	24	第1回佐世保市消防団中隊対抗応用ポンプ操法大会
12	15	歳末消防特別警戒(第一期)
	26	歳末消防特別警戒(第二期)、歳末消防特別警戒巡視(市長他)
	27	仕事納め式

佐世保市消防のあゆみ

- 沿革
- 過去の主な災害記録
- 官設消防署長・歴代消防長

沿 革

佐世保市の消防は、明治27年勅令第15号によって消防3組、約120人で創設されました。

この消防組は昭和14年4月に警防団へと組織替えされ、さらに戦時下の防空防災体制の確立を目的として、昭和18年には勅令により警察の統括下における官設（常備）消防制度が設けられて、佐世保消防署が設置されました。しかし、太平洋戦争末期の昭和20年6月29日には大空襲をうけ、市街地の大半を焼失する大惨事を被り、消防施設の大半が壊滅的な打撃を受けました。

戦後の昭和23年3月、消防組織法をはじめとして消防法令が施行され、消防は警察から分離独立し、自治体消防として発足することになりました。この時の陣容は、1署4派出所（198人）、消防団6団（1,430人）で、本市における各種災害の防除体制が整いました。

昭和47年4月には佐世保地域市町村圏協議会（1市13カ町）が発足し、広域行政の根幹事業として圏域内消防の常備化を図ることとなり、昭和48年4月に佐世保市と隣接する13カ町の消防業務を開始しました。

その後、平成の市町村合併により、1市13カ町から2市5カ町との業務に変わりました。

現在の佐世保市消防局の消防体制は、消防局（本部）を中心に、中央消防署、東消防署、西消防署の3署からなり、市内に3消防署6出張所、広域受託市町に7出張所を配置し、条例定数370名、消防車両46台、救急自動車20台を有しています。

また非常備（佐世保市消防団）は、1団6中隊61分団、条例定数1,920名からなり、消防局と連携協力して各種災害活動に取り組んでいます。

明治19年5月	第3海軍区佐世保鎮守府設置
22年4月	町村制の施行により佐世保村となる
27年11月	勅令第15号により消防組3組を創設、約120名
34年4月	元町にて大火が発生し、家屋57戸を焼失。これを契機に消防の強化を図り7組約300名に増員
35年4月	村から町制をこえ一挙に市制を施行（人口5万人）
36年2月	市制施行に伴い消防組を改組、佐世保市消防組として7組359名で新発足
38年11月	市制の拡大に伴い8組419名に増員
40年9月	矢岳町にペスト発生、消防組の手で町内の家屋（167棟）を焼却
41年12月	消防組内部組織を部制に改編、9部419名とする
大正7年5月	消火栓の増設、機械器具の改善により51名減員368名とする
11年9月	はじめて手引ガソリンポンプを購入、動力ポンプ時代に入る
昭和2年4月	日宇・佐世村を佐世保市に編入したことに伴い3部127名を増員、計12部495名となる
13年4月	相浦町合併
13年9月	ポンプ自動車6台、手引ガソリンポンプ2台を購入し機械力を強化
14年4月	消防組を解散、警防団を組織する

昭和16年12月 時局の要請により常備消防部を設置

17年5月 早岐町・大野町・中里村・皆瀬村合併

18年1月 佐世保消防署発足、常設消防時代に入る

20年6月 大空襲により市街の大半が焼失、消防施設も壊滅的打撃を受けた
 ・市街の焼損面積178万㎡
 ・戦災家屋 12,000余戸
 ・死者 1,200余名

20年8月 終戦

22年1月 島ノ瀬台地に望楼新設、木造2階建4坪

22年4月 警防団を消防団に改組

22年7月 米国占領軍命令により、米軍宿舎警備のため1ヶ小隊（14名）特別派遣

23年3月 消防組織法の施行により、自治体消防発足
 1署4派出所198名、6団1,430名

23年12月 大野出張所開設（位置松瀬岡免字池野）

24年11月 早岐出張所開設

25年3月 佐世保市消防本部と佐世保海上保安部間に在泊船舶に対する消防協定締結

26年8月 下京派出所を廃止し本署直轄に1ヶ小隊増強、相浦出張所を開設

27年4月 機械化により少数精鋭主義を目指し消防団を整理統合、3団20分団853名となる

27年9月 大野出張所を田原町に移転

28年11月 在日米陸軍及び米海軍との消防相互応援協定締結

29年4月 柚木村、黒島村合併消防団1分団47名を増員、3団21分団900名となる

29年5月 消防本部（署）庁舎改築竣工

29年11月 全国都市消防長連絡協議会九州支部総会を佐世保市消防本部で開催

29年11月 佐世保市消防音楽隊発足（隊員21名）

29年12月 消防本部の機構改革により課制を敷き、2課5係とする

30年4月 消防職員定数条例改正により2名増員、条例定数200名となる

30年4月 折尾瀬村・江上村・崎針尾村が佐世保市に合併、消防団は3分団111名を増員、3団24分団1,011名となる

30年4月 消防署の幹部当直制を廃止し、隊長制を敷く

31年11月 本署望楼改築完工（鉄筋コンクリート造、高さ8.54m、敷地標高32m）

32年8月 俵派出所を梅田町に新築移転、梅田出張所と改称

33年2月 早岐出張所望楼完工（鉄骨とし、サイレン移設）

33年8月 宮村が佐世保市に合併したことに伴い、消防団1分団60名を増員、3団25分団1,071名となる

34年7月 第2回都市等級調査

34年10月 法改正に伴い警察共済組合を脱退、市職員健康保険組合および共済組合に加入

34年12月 消防本部の付属整備車庫（139㎡）新築完工

35年3月 優良消防機関（消防本部、消防団）として国家消防本部長から表彰を受ける（表彰旗）

35年3月 消防通信の強化を図り、佐世保市消防無線基地局および移動局を設置

35年4月 相浦および大野出張所を相浦分遣隊、早岐出張所を早岐分遣隊として、それぞれ分遣隊長（消防司令補）を置く

- 昭和37年 3月 金比良出張所を神島町に新築移転、神島出張所と改称する（コンクリートブロック造113.71㎡）
- 37年 8月 本部及び署の機構改革
本部と署を分離して消防課を廃止、予防課（指導係・危険物係）を新設、警防業務を全面的に署の所管とする
- 38年 2月 屈折はしご付消防ポンプ自動車（15m級）を導入し、消防力の強化を図る
- 39年 3月 在日米陸軍および米海軍との消防相互応援協定改訂締結
- 39年 4月 消防職員定数条例改正、救急業務の法制化（義務化）に伴い救急要員の充実を図るため5名を増員、条例定数205名となる
- 39年 4月 救急業務の法制化に伴い救急隊編成
- 39年 4月 市内周辺地域の自警団を公設消防団に編入し、併せて防災の完璧を期するため消防団を整理統合、3団30分団1,010名となる
- 39年11月 米原子力潜水艦シードラゴン号の入港に伴い特別警備救急隊編成
- 39年12月 救急車購入
- 40年 7月 佐世保市消防局として7月22日発足
- 40年 8月 消防局の発足による機構改革
署の消防係を廃止し、警防課（警防企画係・消防係）を新設するほか、総務課庶務係を総務係と経理係に分離して4係とし、3課（総務・予防・警防）8係（総務係・経理係・機械係・消防団係・指導係・危険物係・警防企画係・消防係）とする
- 41年 2月 消防組織法第21条に基づき、佐世保市と佐賀県有田町間の消防相互応援協定締結
- 41年 3月 早岐消防庁舎新築竣工（鉄筋コンクリートブロック造2階建、延337.35㎡）
- 41年 5月 第18回全国消防長会人事委員会会議開催
- 41年 8月 消防組織法第21条に基づき佐世保市と県内隣接15市町村（県北地区・松浦市等8市町・東彼地区・大村市等4市町・西彼杵地区西海村等2村）間に消防相互応援協定締結
- 42年 3月 化学消防ポンプ自動車購入、化学消防力の強化を図る
- 42年 4月 隣接市町村消防相互応援協定事務連絡会発足
- 42年 5月 特別救助隊を創設、大村陸上自衛隊において委託訓練を実施（参加職員数10名）
- 42年 5月 第20回長崎県消防団大会を佐世保市民会館で開催
- 42年 9月 異常渇水対策として無蓋水槽（40t）7基、及び水槽車（5t）1台を新規
～ 11月 配備
- 43年 1月 原子力艦艇エンタープライズ等佐世保寄港の阻止闘争に対し、安全対策のため消防特別警備救急対策部を設置
（学生、警官等の負傷者519名のうち入院した者71名）
- 43年 1月 救急車購入〔国庫補助でトヨタFS4SV型（2B型）〕
- 43年 4月 第2回長崎県消防長会総会を当市で開催
- 43年 4月 春日出張所新築竣工（鉄筋コンクリート造一部2階建、延162.1㎡）
大野出張所を廃止
- 43年 5月 消防局機構改革
梅田出張所を廃止して署に庶務予防係をおき、総務課機械係を警防課に移し、警防課の消防係・警防企画係を改めて警防係・通信係・機械係の3係とし、総

	務課の総務係を庶務人事係に改める
昭和43年 5月	長崎県総合防災訓練を相浦地区において実施
44年 2月	無線中継局完工 (烏帽子岳中腹標高462m、ブロック造平家建10.24㎡、出力10W)
44年 2月	「市民防火の日」(毎月15日)を設定し火災予防の普及徹底をはかる
44年 4月	消防職員定数条例改正、増員3名、条例定数208名となる (救急業務拡充と梯子車要員の充実を図る)
44年 4月	直轄名切分駐所開設(熊野町49番地7)
44年 8月	救急車購入〔交通安全対策特別交付金でトヨタFS55V型(2B型)〕
44年 9月	はしご付消防ポンプ自動車(30m級)を購入、高層建築物に対する消防体制の確立を図る
44年 9月 ～ 10月	第24回長崎国体の開催にあたり、消防警備本部を設置、行幸啓警備、会場警備等の重要任務を遂行した
44年10月	消防副士長制度採用、職員の処遇改善を図る
45年 4月	第4回長崎県消防長会総会を当市で開催
45年 8月	大和出張所を日宇総合庁舎へ移転、日宇出張所に改称する
45年 9月	第25回全国消防長会九州支部役員会を当市で開催
46年 2月	救急指令装置完工、通信施設の整備強化を図る
46年 3月	婦人防火クラブ制度発足
46年 3月	特殊救急業務計画を樹立、関係機関の協議会を開催し協力体制の確立を図る
46年 8月	救急車購入〔交通安全対策特別交付金でニッサン(マイクロ型)GC240型(3B型)〕
46年 8月	早岐出張所に救急車配置、救急業務を開始する
46年 9月	直轄名切分駐所を廃止し、本署に統合する
47年 3月	相浦出張所・相浦消防団本部・合同庁舎新設竣工(鉄筋コンクリート造2階建車庫・鉄骨造平家建、延459.11㎡)
47年 7月	佐世保地域広域圏消防事務委託協定を締結調印する
47年12月	山内製薬株式会社より救急車寄贈を受ける
48年 3月	高発泡化学車を購入、消防体制の強化を図る
48年 3月	48年4月より広域消防業務開始に伴い、広域関係消防庁舎新設竣工
48年 3月	48年4月広域消防業務開始に伴う職員30名を臨時に採用し、消防訓練所において1ヶ月間の教養訓練を行う
48年 4月	消防職員定数条例改正、増員60名(広域要員、3月臨時採用の30名を含む)条例定数268名となる
48年 4月	消防職員30名採用
48年 4月	広域消防業務の開始に伴い機構改革を実施し、消防署を中央消防署・東消防署に分轄し、消防体制の強化を図ると共に、広域圏内4出張所に救急車を配置する
49年 2月	米海軍佐世保基地司令官と消防相互応援協定実施細目締結
49年 3月	広域圏内4出張所新築竣工(祝橋出張所・波佐見出張所・宇久出張所・小値賀出張所)
49年 3月	広域圏内各出張所に消防車配置
49年 3月	佐世保地域広域圏消防通信施設が完成し、各種災害に対処する合理的な消防通信施設の近代化を図るシステムが完成した

昭和49年3月 日本損害保険協会から救急車の寄贈を受ける

49年4月 消防職員定数条例改正、増員32名、条例定数300名となる

49年4月 消防職員16人採用

49年5月 中央消防署3出張所(日宇・神島・春日)をロック制に改め省力化を図り、各1名(6名)を中央消防署予防係員に配転し、その充実を図る

49年8月 消防職員を16名採用し、広域要員90名の陣容整う(消防局5名、東署7名、東彼14名、波佐見10名、西彼13名、大崎7名、佐々13名、祝橋7名、宇久7名、小値賀7名配置)

49年10月 第1回市民防火の集い開催(佐世保市民会館)

49年11月 第4回全国消防操法大会優勝(相浦消防団第1分団)

50年3月 日本損害保険協会から救急車の寄贈を受ける

50年4月 消防職員8名採用

50年4月 第一生命保険会社から救急訓練用人体模型の寄贈を受ける

50年5月 局庁舎狭隘のため、隣接建物(鉄筋コンクリート3階建637.4㎡、佐世保タクシー株式会社所有)を借用、局事務部局を移転した

50年6月 第28回長崎県消防団大会を佐世保市立体育館で開催

50年7月 宇久町、小値賀町から救急車の寄贈を受け救急業務開始

50年11月 第2回市民防火の集い開催(市民会館)

51年2月 第4回県下八市消防団長会議を佐世保市内の万松楼にて開催

51年4月 吉井町から救急車の寄贈を受け救急業務開始

51年4月 消防職員10名採用、技術員1名転任

51年4月 第10回長崎県消防長会総会を佐世保市内の万松楼にて開催

51年4月 長崎県広域消防相互応援協定締結

51年4月 中央消防署祝橋出張所庁舎増築(26.25㎡)

51年5月 住友生命保険会社から救急車の寄贈を受ける

51年7月 圏内県北地域の消防の充実強化をはかるため、中央消防署相浦出張所を西消防署に昇格し、佐々、祝橋、宇久、小値賀出張所を含めた1署4出張所体制として業務を開始した

51年7月 総務課内事務を合理化、職員2名(指令車担当、消防団係)を中央消防署へ配転、消防隊の補強を図る

51年7月 波佐見町から救急車の寄贈を受け救急業務開始

51年7月 佐世保市農業協同組合から救急車の寄贈を受ける

52年2月 技術吏員(通信技術)1名採用

52年4月 消防職員9名採用

52年10月 総務課経理事務を合理化、職員1名を中央消防署へ配転、消防隊の補強を図る

52年11月 予防特別機動調査隊発足(隊長以下15名)

53年3月 石油コンビナート等特別防災区域の指定により、大型高所放水車購入

53年3月 消防吏員待機宿舎完成(宇久町・小値賀町)各1棟2戸

53年4月 消防職員定数条例を改正、条例定数302名となる
(2名を広域要員として増員し、大崎出張所の屈折はしご車要員として配置)

53年4月 消防職員12名採用

53年4月 東消防署大崎出張所庁舎増築(29.80㎡)

53年4月 大島町から屈折はしご付消防ポンプ自動車を受託し東消防署大崎出張所に配置

- 昭和53年 5月 佐世保市内3消防団（佐世保・早岐・相浦）を1団に統合し、佐世保市消防団として発足
- 53年 7月 原子力船「むつ」入港に伴う、消防特別警備対策本部を設置（中央消防署赤崎分駐所を臨時開設）
- 53年 8月 西消防署庁舎増築（64㎡）
- 53年 9月 中央消防署春日出張所庁舎増築（15.76㎡）
- 53年10月 佐世保市婦人防火クラブ連絡協議会発足
- 53年10月 予防課隔日勤務体制（火災原因調査担当）を廃止、職員2名を中央消防署へ配転して消防隊の補強を図る
- 53年10月 佐世保市婦人防火クラブ連絡協議会から防火広報車の寄贈を受ける
- 53年11月 第10回九州地区消防剣道大会を当市で開催
- 54年 2月 日本消防協会長から竿頭綬を授与（佐世保市消防団）
- 54年 2月 東京海上火災保険株式会社から予防広報車の寄贈を受ける
- 54年 2月 石油コンビナート等特別防災区域の指定により大型化学車、泡原液搬送車購入
- 54年 3月 救助工作車購入
- 54年 3月 近藤タツ氏から消防広報用器材の寄贈を受ける（オーバーヘッドプロジェクター1台、16mmカラー防火映画フィルム1本）
- 54年 3月 消防サイレン無線遠隔制御装置運用開始（三川内・宮・中里・皆瀬）
- 54年 4月 消防職員15名採用
- 54年 5月 消防団長指令車購入
- 54年 7月 消防職員定数条例改正、10名を増員し、条例定数312名となる（西署3点セット要員4名、救急要員2名、東署庶務予防係、祝橋、宇久、小値賀各1名配置）
- 54年10月 第6回長崎県消防長会剣道大会を当市で開催
- 54年11月 救急医療情報通信装置を県北地区用として消防局に設置（長崎県）
- 55年 1月 救急医療情報通信装置運用開始
- 55年 2月 屈折はしご付消防ポンプ自動車を東署へ新規配置
- 55年 3月 中央消防署神島出張所庁舎増築（16.52㎡）
- 55年 4月 消防職員8名採用
- 55年 5月 東消防署庁舎増築（180.32㎡）
- 55年 5月 西消防署庁舎増築（151.80㎡）
- 55年10月 予防課及び警防課内の事務を合理化、職員2名を中央消防署へ配転、消防隊の補強を図る
- 55年10月 中央消防署の3出張所（春日、神島、日宇）に出張所長を置き、消防体制の充実強化を図る
- 56年 1月 屈折はしご付消防ポンプ自動車を中央消防署へ更新配置
- 56年 1月 宇久町消防吏員待機宿舎完成（1棟4戸 単身用）
- 56年 2月 優良消防団として日本消防協会から表彰を受ける（佐世保市消防団）
- 56年 2月 優良団体として日本消防協会から表彰を受ける（大塔住宅婦人防火クラブ）
- 56年 3月 日本消防協会長から表彰旗授与（佐世保市消防団）
- 56年 3月 緊急情報現示システム装置運用開始
- 56年 3月 消防サイレン無線遠隔制御装置運用開始（相浦、大宮、針尾）
- 56年 3月 日本損害保険協会から救急車の寄贈を受ける

- 昭和56年4月 消防職員定数条例改正、4名を広域要員として増員し、条例定数316名となる（東彼・波佐見・佐々・祝橋出張所へ各1名配置）
- 56年4月 消防職員10名採用
- 56年9月 消防庁通達（消防予第111号）に基づき、旅館・ホテル等宿泊施設をはじめとする特定防火対象物にかかる表示・公表制度を発足する
- 56年10月 日本消防協会から軽可搬消防ポンプ2台の寄贈を受け、東浜町及び高島町婦人防火クラブに配置する
- 56年11月 第3回市民防火の集い開催（日本防火協会長笹川良一氏出席 佐世保市民会館）
- 57年3月 小型動力ポンプ付水そう車（5t）を中央消防署へ更新配置
- 57年3月 消防サイレン無線遠隔制御装置運用開始（日野、金比良、指方）
- 57年3月 小値賀町消防吏員待機宿舍完成（1棟4戸 単身用）
- 57年4月 市政施行80周年
- 57年4月 消防職員23名採用
- 57年4月 警防課機械係事務を合理化（消防機器修理部門の外注化）し、職員2名を同課通信係へ配転して補強を図る
- 57年7月 7.23長崎（市）大水害に対し、26日から31日まで2班に分け職員6名及び水そう車（5t）を応援派遣し、被災地での給水活動にあたる
- 57年7月 「救急の日」及び「救急医療週間」を制定
- 57年10月 消防職員定数条例改正、4名を広域要員として増員し、条例定数320名となる（東彼・西彼・大崎・佐々出張所へ各1名配置）
- 57年10月 消防職員4名採用
- 57年10月 防火管理推進協議会発足（会員105事業所）
- 57年10月 第1回佐世保地区少年・幼年消防クラブ大会開催（650名集う、労働福祉センター）
- 57年11月 通信指令室事務処理の効率化を期すため、テレビカメラを導入運用開始
- 57年11月 日本消防協会から軽可搬消防ポンプ2台の寄贈を受け、下の原町及び木原町婦人防火クラブに配置する
- 57年12月 照明電源車、中央消防署へ新規配置
- 57年12月 調査広報車、東消防署へ新規配置
- 58年3月 日本損害保険協会から救急車の寄贈を受け、中央消防署へ新規配置
- 58年3月 消防サイレン無線遠隔制御装置運用開始（相浦町、飯盛神社）
- 58年3月 原子力艦艇エンタープライズ等佐世保寄港に伴う阻止闘争に対し、安全対策のため消防特別警備・救急対策部設置
- 58年4月 昭和57年7月23日長崎大水害応援派遣に対し、長崎市長から感謝状を授与される
- 58年4月 総務課庶務人事係女子事務吏員1名を市長部局へ配転（条例定数1名減）し、警防課女子事務吏員1名（市長部局配転）を消防吏員に切替え、東消防署消防隊の補強を図る
- 58年4月 消防職員5名採用
- 58年8月 教養監察員制度を廃止し、総務課に教養監察担当補佐を置き、総務課の庶務人事係を総務教養係に改める
- 58年8月 消防職員定数条例改正、増員5名（広域要員）、条例定数324名となる（西彼・大崎・佐々・宇久・小値賀出張所へ各1名配置）

- 昭和58年 8月 消防職員 6名採用
- 58年 9月 調査広報車を西消防署へ新規配置
- 58年 9月 日本消防協会から軽可搬消防ポンプ 2台の寄贈を受け、黒島町及び江上町大島婦人防火クラブに配置する
- 58年10月 原子力艦艇カールビンソン等佐世保寄港に伴う阻止闘争に対し、安全対策のため消防特別警備、救急対策部設置
- 58年11月 全国離島振興協議会から小型動力ポンプの寄贈を受け、消防団西部 7分団へ配置する
- 59年 3月 消防サイレン無線遠隔制御装置運用開始（柚木）
- 59年 3月 財団法人長崎県救急医療財団から救急教材（人体模型）の寄贈を受け、中央消防署及び東消防署へ配置する
- 59年 4月 市職員の職種変更試験により一般職から消防職へ転任 4名
- 59年 5月 第 37回長崎県消防団大会を本市で開催（体育文化館）
- 59年 9月 日本消防協会及び自治総合センターから軽可搬消防ポンプ 2台の寄贈を受け、浅子町及び針尾西町鯛の浦婦人防火クラブに配置する
- 59年10月 全国離島振興協議会から小型動力ポンプの寄贈を受け、消防団西部 8分団に配置する
- 60年 3月 消防サイレン無線遠隔制御装置運用開始（高島町、船越町）
- 60年 3月 化学消防車、中央消防署へ更新配置（昭和59年度電源立地促進対策交付金事業）
- 60年 4月 消防職員 8名採用
- 60年 6月 長崎県防災行政無線端末機設置、ファクシミリ装置運用開始
- 60年 9月 （財）日本消防協会から軽可搬消防ポンプ 2台の寄贈を受け、宮津町及び柚木町追分婦人防火クラブに配置
- 60年 9月 消防職員 6名採用
- 60年 9月 第 18回長崎県消防ポンプ操法大会優勝（佐世保市消防団西部第 2分団）
- 60年10月 全国消防長会九州支部予防行政代表者会議を市内シティホテルにて開催
- 60年10月 中央消防署日宇出張所が新規に救急業務を開始する（救急車購入、2B型）
- 60年11月 米海軍佐世保基地司令官との消防相互応援協定を全面的見直し、新協定締結
- 60年12月 消防サイレン無線遠隔制御装置運用開始（浅子）
- 61年 2月 自治省消防庁の国際消防救助隊編入に伴い、参加を決定する
- 61年 2月 優良婦人消防隊として日本消防協会から表彰旗を受ける（下の原婦人消防隊）
- 61年 3月 消防サイレン無線遠隔制御装置運用開始（俵ヶ浦）
- 61年 4月 消防職員定数条例改正、減員 5名、条例定数 319名となる
- 61年 4月 消防職員 9名採用
- 61年 4月 国際消防救助隊発足（隊長以下 24名）自治省消防庁より隊旗を受ける
- 61年 8月 戦艦ニュージャージー号佐世保寄港に伴う阻止闘争に対し、安全対策のため消防特別警備、救急対策部設置
- 61年 8月 佐世保卸団地協同組合から救急自動車（2B型）の寄贈を受け、東消防署へ配置
- 61年 9月 第 1回自衛消防操法大会開催（干尽町消防訓練場）
- 61年10月 第 10回全国消防団ポンプ操法大会準優勝（佐世保市消防団西部第 2分団）
- 61年10月 市民防火のつどい開催（佐世保市民会館）
- 62年 2月 第 13回旧軍港市国有財産処理審議会において消防庁舎建設用地の払下げ決定（4, 891. 82㎡）

- 昭和62年3月 消防庁舎建設用地払下げ決定により大蔵省と契約調印
- 62年3月 消防サイレン無線遠隔制御装置運用開始（下本山、小川内）
- 62年4月 消防職員9名採用
- 62年4月 中央消防署の直轄地区隊に専任救助隊（第1小隊）を設置
- 62年8月 日本損害保険協会から水槽付消防ポンプ車の寄贈を受け、中央消防署へ配置する
- 62年9月 第19回長崎県下消防団ポンプ操法大会において東部第9分団優勝（自動車の部）
- 62年10月 消防職員3名採用
- 62年11月 第2回長崎県下婦人防火クラブ交流会を当市で開催
（市民文化ホールに200名集う）
- 63年3月 自治体消防発足40周年記念式典（体育文化館600名参加）
- 63年3月 消防サイレン無線遠隔制御装置運用開始（黒島）
- 63年3月 日本損害保険協会から救急車（2B型）の寄贈を受け、東消防署西彼出張所へ配置
- 63年3月 新消防庁舎起工式（平瀬町）
- 63年4月 消防職員定数条例改正、減員1名、条例定数318名となる
- 63年4月 消防職員8名採用
- 63年9月 第3回自衛消防操法大会開催（干尽町消防訓練場）
- 63年10月 消防職員1名採用
- 平成元年3月 佐世保市新消防庁舎新築竣工（3月15日）
・鉄筋コンクリート造3階建（一部4階）、
・敷地面積4,891.82㎡
・建築面積2,770.86㎡
・延面積7,795.97㎡
・総事業費1,674,456千円
- 元年3月 佐世保市新消防庁舎落成式（3月25日）
- 元年4月 佐世保市新消防庁舎開庁 所在地 佐世保市平瀬町9番地2
消防緊急情報システム（2ヶ年事業）を導入し通信業務の迅速、確実かつ合理的で実効ある業務運用を図る
- 元年4月 消防職員4名採用
- 元年9月 第4回自衛消防操法大会開催（干尽町消防訓練場）
- 元年10月 消防職員定数条例改正、減員1名、条例定数317名となる
- 元年10月 消防職員1名採用
- 元年10月 緊急通報システム（老人福祉）を通信指令室に設置し、業務運用を開始
- 元年11月 第15回九州地区消防駅伝大会を、川下町佐世保市総合グラウンドにて開催する
（参加消防本部数47本部）
- 元年11月 西九州自動車道（武雄佐世保道路）開通に伴い、杵藤地区広域市町村圏組合と消防に関する相互応援協定締結
- 2年1月 長崎自動車道全線開通に伴い、多久市、杵藤地区広域市町村圏組合及び県央地域広域市町村圏組合と高速自動車道における消防相互応援協定締結
- 2年3月 現場指揮の充実強化を図るため、中央消防署に無線指揮車配備
- 2年3月 救助工作車（Ⅱ型）を中央消防署へ更新配置
- 2年3月 救助隊設立に伴い、東消防署へ救助工作車を配備
- 2年4月 消防職員2名採用

- 平成2年4月 東消防署の直轄地区隊に専任救助隊（第1小隊）を設置し、増員により消防隊の充実を図る
- 2年8月 消防職員定数条例改正、減員2名、条例定数315名となる
- 3年2月 日本消防協会会長から特別表彰「まとい」を受章（佐世保市消防団）
- 3年3月 消防無線（基地・固定局）設備の更新及び全国波基地局、烏帽子基地局の増設を図る
- 3年4月 消防職員4名採用
- 3年11月 梯子付消防ポンプ自動車（40メートル級）を、中央消防署へ更新配置
- 4年3月 中央消防署干尽出張所落成
- 4年3月 安田生命相互保険会社から救急車の寄贈を受ける
- 4年4月 消防職員定数条例改正、ハウステンボスが開業（3月25日）することに伴い東消防署救急隊を増強するため6名を増員、条例定数321名となる
- 4年4月 消防職員9名採用
- 4年4月 中央消防署干尽出張所を開庁（佐世保市稲荷町2番58号）、中央消防署神島出張所を廃止
- 4年4月 消防局機構改革
消防訓練所を設置し、総務教養係は総務係に改め、通信指令第一係及び通信第二係をそれぞれ通信指令室第一係及び通信指令室第二係に改め、通信指令室長を設置した。また、各課署に主査を配置し、東消防署及び西消防署の消防隊長（署長補佐）を2名体制とした
- 4年10月 第24回九州地区消防剣道大会を当市で開催
（10月16日 佐世保市体育文化館）
- 5年2月 消防サイレン無線遠隔制御装置運用開始（日宇出張所）
- 5年3月 中央消防署春日出張所新築落成（佐世保市春日町37番2号）
- 5年3月 消防サイレン無線遠隔制御装置運用開始（春日出張所）
- 5年3月 長崎オランダ村（ハウステンボス）から救急車の寄贈を受け、東消防署へ配置する
- 5年4月 消防職員3名採用
- 5年6月 広域消防発足20周年記念式典（6月6日 コミュニティーセンターホール）
- 5年10月 消防職員定数条例改正、9名増員、条例定数330名となる
- 5年10月 完全週休2日制実施（10月1日 隔日勤務者8週16休制）
- 5年10月 消防職員3名採用
- 5年11月 女性消防団員10名採用（定数20名）
- 6年2月 佐世保中央ライオンズクラブから救急車の寄贈を受け、中央消防署へ配置する
- 6年3月 東消防署波佐見出張所落成（東彼杵郡波佐見町宿郷338番地3）
- 6年3月 消防サイレン無線遠隔制御装置運用開始（西署本署）
- 6年3月 化学消防ポンプ自動車（Ⅱ型）を中央消防署へ新規配置する
- 6年4月 消防職員16名採用
- 6年8月 未曾有の大洪水に見舞われる
- ～7年4月 （8月1日～翌年4月25日、南部269日、北部233日）
- 6年10月 消防出張所の受付勤務廃止
- 7年1月 1月17日発生した阪神大震災に、消防庁からの災害救助応援要請に基づき神戸市へ救助隊員6名派遣（1月20日～25日）

平成7年2月 佐世保市消防音楽隊創設40周年記念“さわやかふれあいコンサート”
(2月25日 佐世保市民会館)

7年4月 消防職員5名採用

7年4月 佐世保市消防団の分団名称を方面隊毎の連番呼称から、30ヶ分団の一連呼称へ改めた

7年10月 緊急消防援助隊に登録

8年3月 高規格救急車購入

8年4月 高規格救急車の運用を開始する(中央消防署)

8年4月 消防職員2名採用

8年4月 消防職員応急手当普及啓発活動開始

8年5月 機構改革に伴い、指令課の新設を図る

8年8月 日本消防協会から軽可搬消防ポンプ(D-1級)の寄贈を受ける
(消防団本部へ配置)

8年9月 佐世保市消防音楽隊“ファミリーコンサート”
(9月28日 佐世保市民文化ホール)

8年10月 第6回九州地区国際消防救助隊合同訓練を当市で開催

8年10月 全国消防長会九州支部秋季役員会を市内ハウステンボスで開催

8年10月 第12回全国婦人消防操法大会において、当市婦人消防隊が優良賞受賞

8年11月 日本損害保険協会から小型動力ポンプ(B-3級)の寄贈を受ける
(第29分団へ配置)

9年3月 消防吏員待機宿舍新築(宇久町、小値賀町)各3棟

9年4月 消防職員4名採用

9年7月 当市において第26回九州地区消防救助大会を開催する
(陸上自衛隊相浦駐屯地 総合グラウンドプール)

9年10月 消防職員1名採用

9年12月 第23回九州地区消防駅伝大会(大濠公園開催)当局初優勝

10年2月 自治体消防50周年記念式典(2月26日 佐世保市民文化ホール)

10年2月 高規格救急車購入

10年3月 高規格救急車の運用を開始する。(東消防署)

10年3月 東消防署大崎出張所落成(西彼杵郡大島町3384番11)

10年4月 消防職員2名採用

10年6月 第51回長崎県消防団大会を本市で開催(佐世保市民会館)

10年10月 消防職員1名採用

10年12月 第24回九州地区消防駅伝大会(諫早市開催)当局準優勝

11年3月 東消防署東彼出張所落成(東彼杵郡東彼杵町大音琴郷187番地1)

11年4月 消防職員1名採用

11年4月 佐世保市財務会計システム運用開始

11年8月 消防職員2名採用

12年3月 高規格救急車の運用を開始する。(西消防署)

12年4月 西消防署へ高規格救急車を導入するにあたり、消防職員定数条例を改正して6名を増員
財務会計システム運用開始に伴い、市長部局からの出向職員を1名減員、条例定数335名

- 平成12年4月 消防職員5名採用
- 12年4月 佐賀地区広域市町村圏組合発足に伴い、同組合、杵藤地区広域市町村圏組合及び県央地域広域市町村圏組合と高速自動車道における消防相互応援協定を再締結
- 12年6月 大島大橋の開通に伴い、西彼町、西海町、大島町、崎戸町並びに佐世保市間において消防相互応援協定を再締結
- 12年10月 平成12年度九州地区消防長研修会並びに長崎県消防長会秋季総会をハウステンボスで開催
- 13年4月 消防職員5名採用（佐世保市初の女性消防吏員1名を含む）
- 14年2月 中央消防署に化学消防ポンプ自動車を更新配置
- 14年3月 東消防署に梯子付消防ポンプ自動車（30m級）を更新配置
- 14年4月 佐世保市制施行100周年
- 14年4月 消防職員4名採用
- 14年10月 九州地区消防音楽隊フェスティバル開催、参加消防本部11消防音楽隊（三ヶ町、四ヶ町アーケード、アルカスSASEBO）
- 14年11月 全国豊かな海づくり大会警備本部設置
- 15年3月 ISO 14001認証取得
- 15年3月 高規格救急自動車購入
- 15年4月 高規格救急自動車の運用を開始する（西消防署佐々出張所）
- 15年4月 消防職員1名を採用
- 15年4月 東消防署西彼出張所落成（西彼杵郡西彼町小迎郷3098番地3）
- 15年7月 平成15年度全国高等学校総合体育大会 長崎ゆめ総体開催
- 15年8月 本庁機構改革により、総務部総務課防災対策係の分掌事務が消防局に移管され消防局の組織の中に新たに防災対策課が新設される
（消防局副理事兼防災対策課長1名、副主幹1名、課員1名による3名体制）
- 16年4月 佐世保市職員定数条例改正、機構改革により6名を増員し、条例定数341名となる
- 16年4月 消防職員4名採用
- 16年4月 消防局機構改革により、警防課に救急救助係を新設し、係長1名、係員1名の2名を配置する
- 16年4月 防災対策課に1名を増員し、4名体制とする。（課長、課長補佐、課員2名）
- 16年4月 最新の情報通信技術を駆使した通信指令システムを導入、迅速で確実な消防防災活動の展開を図る
- 16年11月 西海国立公園指定50周年記念プレイベント佐世保市消防音楽隊創設50周年記念演奏会「さいかい50」をアルカスSASEBO大ホールにて開催
（松浦地区消防組合消防音楽隊、長崎県立佐世保東翔高等学校吹奏楽部参加協力）
- 17年3月 西消防署に水路管付30m級はしご車を配備
- 17年3月 東消防署東彼出張所に災害対応高規格救急車を配備
- 17年4月 佐世保市職員定数条例改正により13名を増員し、条例定数354名となる
（防災対策課3名増員、西海市事務受託により10名増員）
- 17年4月 消防職員15名採用（西海市の消防事務受託に伴う10名増員分を含む）
- 17年4月 消防局に防災・国民保護法を担当する理事1名及び防災対策課に担当職員2名を増員し、7名体制とする（理事、課長、主幹、副主幹、課員3名）

- 平成17年 4月 吉井町、世知原町が佐世保市に編入合併し、西彼北部5町（西彼町、西海町、大島町、崎戸町、大瀬戸町）が合併した西海市と事務受託したことにより、1市7町の消防事務受託となる
ただし、大瀬戸町については、17年10月から事務受託
- 17年10月 大瀬戸出張所新築開庁（西海市大瀬戸町瀬戸檜浦郷1662番地1）
職員10名を配置し、西海市全土の消防事務受託を開始する
- 18年 3月 中央消防署に高規格救急車、東消防署波佐見出張所に救急車、西消防署佐々出張所に水槽付消防ポンプ自動車を更新配備
- 18年 3月 北松浦郡宇久町、小佐々町が佐世保市へ編入合併し、1市5町の消防事務委託となる
- 18年 4月 消防職員6名採用
- 19年 3月 東消防署西彼出張所に高規格救急車、西消防署に消防ポンプ搭載型救助工作車を新規配備、西消防署祝橋出張所に救急車を更新配備
日本消防協会から団本部指揮車の寄贈を受ける。
- 19年 4月 消防職員7名採用
- 19年 5月 第48回長崎県総合防災訓練を本市で開催（陸上自衛隊相浦駐屯地）
- 19年 6月 第60回長崎県消防団大会を本市で開催（アルカスSASEBO）
- 20年 3月 東消防署西彼出張所に水槽付消防ポンプ自動車（消火泡圧縮吐出装置付）、東消防署大崎出張所に消防ポンプ自動車（消火泡圧縮吐出装置付）、西消防署に大型化学消防ポンプ自動車、西消防署宇久出張所に消防ポンプ自動車（消火泡圧縮吐出装置付）を更新配備
- 20年 4月 佐世保市職員定数条例改正、条例定数353名となる（防災対策課1名減員）
- 20年 4月 消防職員9名採用
- 20年 4月 住宅用火災警報器普及啓発を行うため佐世保市消防音楽隊の演奏会「セーフティコンサート」を市民会館で開催
- 20年11月 中央消防署に指揮指令車、水槽付消防ポンプ自動車（消火泡圧縮吐出装置付）
東消防署に高規格救急車を自動車更新配備
- 11月 平成20年度緊急消防援助隊九州ブロック合同訓練を本市で開催（陸上自衛隊相浦駐屯地）
- 11月 第12回九州地区国際消防救助隊合同訓練を本市及び東彼杵郡川棚町で開催
- 12月 西消防署小値賀出張所に消防ポンプ車（消火泡圧縮吐出装置付）を更新配備
- 21年 4月 消防職員9名採用
- 12月 東消防署に消防ポンプ自動車（消火泡圧縮吐出装置付）を更新配備
- 22年 1月 中央消防署春日出張所に高規格救急自動車、東消防署大瀬戸出張所に救急車を更新配備
- 22年 2月 消防局予防課に災害調査広報車を更新配備、消防局警防課に人員搬送車（中型バス 日野メルファ）を更新配備
- 3月 消防職員5名採用
- 3月 江迎町、鹿町町が佐世保市に編入合併、同時に西消防署へ江迎・鹿町出張所及び鹿町分所を編入し、松浦地区消防組合消防本部の職員9名を佐世保市消防局職員として採用（江迎・鹿町出張所要員）
- 22年 4月 消防職員16名採用（江迎・鹿町出張所要員としての増員11名を含む）
佐世保市職員定数条例改正、条例定数373名となる
- 22年 4月 長崎県防災航空隊の常駐化に伴い隊員1名を派遣

平成22年12月 中央消防署に大規模災害対応（高度救助資機材搭載）の救助工作車Ⅲ型を配備

23年3月 西消防署本署に高規格救急車を更新配備、東消防署大崎出張所に救急車を更新配備

23年3月 3月11日に発生した東日本大震災へ緊急消防援助隊3隊（救助部隊、消火部隊、後方支援部隊）指揮隊長以下11名を派遣（岩手県久慈市、野田村）

23年3月 被災地支援のため、本市においては救援物資の受付を3月21日から開始し、物資を広田町JAながさき西海倉庫へ集積。当局は集積作業から搬出作業を一括して担当した。

23年3月 緊急消防援助隊の支援隊車両として消防庁より災害支援車Ⅰ型を当局に配備

23年4月 消防職員17名採用

23年7月 消防職員1名採用

24年2月 中央消防署日宇出張所に高規格救急車を更新配備、西消防署江迎・鹿町出張所に救急車を更新配備

24年3月 中央消防署に小型動力ポンプ付水槽車を更新配備、東消防署波佐見出張所、西消防署祝橋出張所に消防ポンプ自動車（消火泡圧縮吐出装置付）を更新配備

24年4月 佐世保市消防団1団9中隊60分団制を1団6中隊60分団制へ再編

24年4月 消防職員22名採用

24年8月 組織・機構改革により市長部局に防災危機管理局を新設（職員出向6名）

24年9月 日本損害保険協会から小型動力ポンプ付軽消防自動車の寄贈を受ける。（第29分団へ配置）

25年2月 中央消防署干尽出張所に高規格救急車を更新配備、西消防署佐々出張所に高規格救急車を更新配備

25年3月 中央消防署に消防ポンプ自動車（消火泡圧縮吐出装置付）を更新配備

25年4月 佐世保市職員定数条例改正、条例定数368名となる（防災危機管理局職員6名減、消防団係1名増）

25年4月 消防職員13名採用

26年1月 消防職員1名採用

26年2月 東消防署東彼出張所に高規格救急車を更新配備、西消防署宇久出張所に救急車を更新配備

26年3月 中央消防署干尽出張所に泡原液搬送車を更新配備、西消防署に消防ポンプ自動車（消火泡圧縮吐出装置付）を更新配備

26年3月 消防職員1名採用

26年4月 佐世保市消防団中隊再編完了 条例定数1932名から1920名へ

26年4月 消防職員8名採用

26年8月 消防職員1名採用

26年10月 長崎がんばらんば国体（10月12日～22日）長崎がんばらんば大会（11月1日～3日）

27年1月 西消防署小値賀出張所に救急車を更新配備

27年2月 中央消防署干尽出張所に化学消防ポンプ車を更新配備

27年4月 消防職員15名採用

27年10月 第22回全国女性消防操法大会において、当市女性消防隊が優秀賞受賞

28年3月 東消防署に救助工作車Ⅱ型及び水槽付消防ポンプ自動車（消火泡圧縮吐出装置付）を更新配備、東消防署波佐見出張所に救急車を更新配備

28年3月 佐世保市東消防署庁舎落成（佐世保市広田一丁目15番20号）

28年3月 消防救急無線をアナログ式からデジタル式へ移行

平成28年4月	消防職員23名採用（6名を増員し、実員374名となる）
28年4月	佐世保市の中核市移行に伴い、中央消防署に高度救助隊を発隊
28年4月	4月14日に発生した熊本地震へ緊急消防援助隊4隊（救助部隊、消火部隊、救急部隊、後方支援部隊）、指揮隊長以下延べ51名（第1～第5陣）を派遣
28年10月	ねんりんピック長崎2016大会（10月15日～10月18日）
29年2月	消防職員1名採用
29年3月	中央消防署日宇出張所に消防ポンプ自動車（消火泡圧縮吐出装置付）を更新配備 中央消防署、東消防署西彼出張所、西消防署江迎・鹿町出張所に高規格救急車を更新配備
29年4月	消防職員14名採用 組織改編（指揮隊、第2救急運用）
29年5月	消防職員3名採用
29年7月	7月5日から発生した九州北部豪雨により緊急消防援助隊4隊（救助部隊、消火部隊、救急部隊、後方支援部隊）、指揮隊長以下延べ85名（第1～第7陣）を派遣
29年8月	消防署本署の夜間受付を廃止
29年12月	中央消防署に38m級はしご車（水路管付）を更新配備
30年2月	西消防署祝橋出張所に高規格救急車を更新配備 東消防署大瀬戸出張所に消防ポンプ自動車（消火泡圧縮吐出装置付）を更新配備
30年4月	消防職員16名採用
30年5月	消防職員2名採用
30年6月	消防職員2名採用
30年7月	6月28日から発生した平成30年7月豪雨で長崎県初となる大雨特別警報が発表され、相浦地区と早岐地区を対象に避難指示が発令
30年10月	市内消防出張所の平準化により西消防署祝橋出張所、江迎・鹿町出張所人員が16名体制となる（鹿町分所を廃止）
31年1月	東消防署、東消防署大瀬戸出張所に高規格救急車を更新配備
31年2月	中央消防署春日出張所に消防ポンプ車（消火泡圧縮吐出装置付）を更新配備 東消防署大崎出張所に13m塔体付消防ポンプ車を更新配備
31年4月	佐世保市職員定数条例改正（指揮隊の本格運用）、条例定数370名となる 消防職員11名採用
令和元年5月	消防職員3名採用
元年7月	消防職員2名採用
元年8月	前線に伴う大雨により大雨特別警報が発表され、江迎地区に避難指示が発令
2年2月	中央消防署春日出張所、東消防署大崎出張所に高規格救急車を更新配備 準天頂衛星システム「みちびき」を活用した高精度の車両位置情報取得及び災害危機管理通報を消防車両で受信できる新通信指令システムを更新整備、被害の軽減と安全・迅速な消防活動を図る
2年3月	防衛補助事業を活用し、消防隊員の安全を図るため総務省消防庁が示す「消防隊員用個人装備に係るガイドライン」に適合した防火服一式を更新整備
2年4月	消防職員11名採用
2年4月	佐世保市消防団「女性機動分団」が発足し、1団6中隊61分団となる
2年5月	消防職員3名採用
2年7月	消防職員1名採用

過去の主な災害記録

- 昭和22年7月 新地百貨店（島瀬町）に大火発生、44戸を焼失、損害額約 850万円
- 23年9月 豪雨による水害で家屋の倒壊、浸水約9,000 戸、死者行方不明者70余名
- 25年4月 常盤町商店街の大火、焼損延面積1,471 m²、損害額 2,700万円
- 26年3月 商和マーケット火災（上京町）、焼損延面積 922m²、損害額 2,800万円
- 28年10月 潮見町の大火、り災49棟 197人、損害額 4,300万円、延面積 583坪
- 30年3月 紋珠岳炭鉱社宅火災り災13棟 646人、延面積 5,950m²、損害額 2,700万円
- 30年4月 佐世保地方空前の豪雨で被害甚大、佐世保炭鉱のボタ山崩壊により炭住6戸住宅11棟埋没、死者73名
- 32年7月 豪雨襲来松瀬岡免の山崩れにより死者5名
- 33年7月 玉屋デパート火災損害額 6,800万円
- 35年4月 下京町新戸尾市場街の大火、全半焼9棟12世帯、延面積 1,815m²、死者4名、損害額 2,300万円
- 35年6月 大宮町に崖崩れ発生、全壊4棟、被災4世帯、死者4名
- 36年3月 本島町レストラン「パランボ」から出火、9棟10世帯を全半焼、損害額約2,820万円、焼損面積 822m²
- 42年7月 佐世保市を襲った集中豪雨は1日の降水量 232.5ミリに達し、死者29名、負傷者270名、被害総額約74億3千万円におよぶ未曾有の被害をもたらした災害救助法の適用を受けた
- 44年8月 本島町アーケード街の大火「青木玩具店」から出火、全半焼8棟3世帯、延面積約3,327m²、損害額約17,500万円
- 50年7月 7月20日山県町3番18号佐世保興業株式会社千日資源倉庫から出火、千日劇場など5棟全半焼、焼損面積 2,392m²、損害額54,765千円
- 51年7月 佐世保港内においてベルアベド号船舶火災発生（損害見積額約 650,000千円）
- 52年2月 佐世保市立日宇中学校火災、全焼6棟、部分焼1棟、焼損面積 3,759m²、損害額58,118千円
- 52年10月 北松浦郡宇久町宇久小中学校火災、焼損面積 1,804m²、損害額30,466千円（小学校全焼4棟延 838m²、損害額 9,926千円）（中学校全焼4棟延 966m²、損害額20,540千円）
- 54年2月 中村三男ビル火災（浜田町）焼損面積 1,085m²、損害額83,084千円、死者2名
- 55年7月
～ 豪雨による地すべりで牧の地地区住家4棟、非住家3棟、4世帯22人被災
8月
- 56年1月 上京町建物火災、全焼3棟、半焼2棟、部分焼7棟、焼損面積 1,858m²、損害額 101,886千円
- 56年1月 米海軍佐世保燃料支廠横瀬貯油所から施設の老朽化による流失油事故（軽油 127,000ガロン）が発生、佐世保湾汚染される

- 昭和56年 7月 白岳町 474建物火災、全焼19棟、部分焼4棟、焼損面積 2,166㎡、損害額 54,755千円
- 56年10月 上京町商和百貨街建物火災、全焼2棟、焼損面積 865㎡、損害額75,889千円
- 56年11月 塩浜町飲食店街火災、全焼3棟、半焼1棟、焼損面積 1,468㎡、損害額76,276千円
- 57年3月 佐世保重工業構内蛇島岸壁船舶火災（インド船籍バラウニ号45,752 t）死者10名、傷者2名、損害額60,655千円
- 60年1月 高天町飲食店従業員寮火災、全焼1棟、焼損面積 208㎡、死傷者5名（死者4名、傷者1名）
- 60年3月 佐世保市立相浦中学校火災 3月14日と3月18日連続発生、管理教室棟半焼、損害額39,207千円、木工、金工室全焼、損害額36,888千円
- 61年6月 小舟町上小舟地区地すべり始まる（対象面積52ha、関係家屋31戸）
- 62年8月 台風12号当市に上陸（8月30日）、最大瞬間風速 37.5メートル、降雨量69ミリメートル、負傷者（軽傷5名）被害総額28億 1,827万円に達した
- 63年1月 佐世保市立神町22佐世保重工業(株)火災、全焼2棟、部分焼2棟、焼損面積 2,009㎡、損害額64,881千円
- 63年2月 上京町四ヶ町アーケード商店街火災、全焼2棟、部分焼1棟（5店舗が焼損）焼損面積 1,050㎡、損害額 273,804千円
- 63年9月 旧弓張観光ホテル火災、半焼1棟、焼損面積 2,470㎡、損害額45,074千円
- 63年12月 常盤町三ヶ町アーケード商店街火災、全焼3棟、半焼2棟、部分焼2棟（9店舗焼損）焼損面積 810㎡、損害額71,785千円
- 平成3年1月 早岐2丁目大念寺火災、全焼1棟、部分焼12棟、焼損面積 625㎡、損害額 73,209千円
- 4年12月 須田尾町住宅火災、全焼1棟、部分焼3棟、焼損面積86㎡、死傷者5名（死者4名、傷者1名）
- 6年9月 木原町作業場火災、全焼3棟、部分焼2棟、焼損面積 879㎡、損害額 276,309千円
- 6年12月 祇園町住宅火災、全焼4棟、部分焼3棟、焼損面積 738㎡、死者4名、損害額18,794千円
- 7年5月 北松浦郡佐々町神田免工場火災、全焼1棟、半焼1棟、部分焼1棟、焼損面積 917㎡、損害額 190,697千円
- 7年7月 山県町飲食店街火災、全焼2棟、半焼1棟、部分焼2棟、焼損面積 698㎡、損害額 106,374千円
- 7年12月 山県町飲食店街火災、全焼2棟、部分焼2棟、焼損面積 252㎡、損害額23,087千円
- 8年4月 卸本町倉庫火災、全焼1棟、焼損面積 1,690㎡、損害額 183,085千円
- 9年7月 原分町地すべり災害（避難世帯・人員～51世帯・146名）
- 9年7月 白仁田町地すべり災害
- 11年2月 佐世保市平瀬町「在日米軍施設 アドミンビル」建物火災、半焼1棟、焼損面積420㎡、損害額不明

- 平成11年3月 早岐3丁目地すべり災害（避難世帯・人員～5世帯・10名）
- 12年6月 日野町地すべり災害
- 14年8月 東彼杵郡川棚町下組郷住宅火災、全焼1棟、ぼや3棟、死者4名、焼損面積63㎡、損害額1,286千円
- 15年2月 東彼杵郡川棚町百津郷「長崎日本ハム株式会社」爆発火災、死者1名、損害額1億43,592千円
- 18年10月 佐世保市前畑町「在日米軍施設 前畑弾薬庫」敷地内作業場火災、全焼1棟、焼損面積832㎡、損害額不明
- 19年6月 佐世保市光町「九州電力株式会社 相浦発電所」排煙脱硫装置火災、負傷者1名、損害額474千円
- 24年3月 佐世保市下京町「戸尾市場」建物火災、全焼5棟、部分焼2棟、焼損面積1,072㎡、損害額31,382千円
- 25年2月 佐世保市名切町住宅火災、全焼3棟、部分焼2棟、半焼1棟、焼損床面積211㎡、損害額12,976千円
- 26年2月 東彼杵郡東彼杵町三根郷「株式会社 九州たまがわ」作業場火災、半焼1棟、焼損面積1,790㎡、損害額219,997千円
- 26年9月 佐世保市上京町飲食店火災、全焼1棟、部分焼1棟、ぼや1棟、負傷者1名、焼損床面積236㎡、損害額23,846千円
- 26年12月 佐世保市木風町住宅火災、全焼3棟、ぼや1棟、死者1名、焼損床面積318㎡、損害額5,522千円
- 30年4月 佐世保市下京町飲食店火災、全焼1棟、部分焼2棟、焼損床面積313㎡、損害額34,048千円
- 31年4月 佐世保市早苗町住宅火災、全焼3棟、部分焼1棟、焼損面積287㎡、損害額35,737千円

歴代消防長

区分	氏名	就任年月日	退任年月日	在任期間	前職	
官設消防署長	初代	米森 一二	昭和18年1月15日	昭和20年11月30日	1年11ヶ月	長崎県警察部
	2代	本田 経信	昭和20年12月1日	昭和21年5月31日	6ヶ月	〃
	3代	菊本 春夫	昭和21年6月1日	昭和21年12月8日	6ヶ月	〃
	4代	山口 高松	昭和21年12月9日	昭和22年11月5日	11ヶ月	〃
	5代	記伊 春次	昭和22年11月6日	昭和23年3月6日	11ヶ月	〃
自治体消防長	初代	藤野 英陽	昭和23年3月7日	昭和24年3月31日	1年1ヶ月	市助役兼務
	2代	記伊 春次	昭和24年4月1日	昭和26年12月2日	2年8ヶ月	市消防署長
	3代	吉村 美一	昭和26年12月3日	昭和36年3月31日	9年4ヶ月	昭和26年12月3日～ 昭和27年12月1日 市事業課長兼務
	4代	松瀬 茂	昭和36年4月1日	昭和42年6月30日	6年3ヶ月	市消防本部 消防課長
	5代	田中 正美	昭和42年7月1日	昭和45年11月30日	3年5ヶ月	警察署長
	6代	池村 清市	昭和45年12月1日	昭和49年10月31日	3年11ヶ月	消防局次長
	7代	川内平次郎	昭和49年11月1日	昭和53年1月9日	3年2ヶ月	警察署長
	8代	池田 誠一	昭和53年1月10日	昭和53年4月2日	3ヶ月	市助役兼務
	9代	豊本 忠孝	昭和53年4月3日	昭和57年3月31日	4年	消防局次長
	10代	信永 實	昭和57年4月1日	昭和59年3月31日	2年	消防局次長
	11代	池田 環	昭和59年4月1日	昭和63年10月31日	4年7ヶ月	消防局次長
	12代	中村 章雄	昭和63年11月1日	平成4年3月31日	3年5ヶ月	消防局次長
	13代	栗林 正明	平成4年4月1日	平成6年3月31日	2年	消防局次長
	14代	野田 猛	平成6年4月1日	平成6年9月30日	6ヶ月	市助役兼務
	15代	種岡日出明	平成6年10月1日	平成13年3月31日	6年6ヶ月	消防局次長
	16代	宮崎 徹男	平成13年4月1日	平成14年3月31日	1年	消防局次長
	17代	山口 道德	平成14年4月1日	平成17年6月2日	3年2ヶ月	消防局次長
	18代	井上 惇	平成17年6月3日	平成19年3月31日	1年10ヶ月	消防局次長
	19代	丸山 英生	平成19年4月1日	平成21年3月31日	2年	消防局次長
	20代	松尾 和俊	平成21年4月1日	平成23年3月31日	2年	消防局次長
	21代	永田 洋二	平成23年4月1日	平成25年3月31日	2年	消防局次長
	22代	伊東 次雄	平成25年4月1日	平成27年3月31日	2年	消防局次長
	23代	田崎 東	平成27年4月1日	平成30年3月31日	3年	消防局次長
	24代	上野 克己	平成30年4月1日	平成31年3月31日	1年	消防局次長
	25代	西崎 正明	平成31年4月1日	在任中		消防局次長

総 務

- 職員の定数及び実数
- 職員の年齢
- 職員の勤続年数
- 職員の管内別居住状況
- 職員の免許・資格等取得状況
- 職員の任免状況
- 職員の表彰受賞状況
- 職員の教養研修等実施状況
- 救急救命士養成状況
- 公務災害発生状況
- 月別公務災害発生状況及び年次比較表
- 市一般会計予算と消防予算及び決算額比較表
- 市民1世帯及び1人当りの消防費の決算額比較表
- 広域圏一般会計予算と消防予算及び決算額比較表
- 広域圏1世帯及び1人当りの消防費の決算額比較表
- 予算の概況（歳出）

職員の定数及び実数

令和2年4月1日現在

所 属		職 名	合計	消 防 吏 員							その他の職員	
				消 正	防 監	消防監	消 防 司 令 長	消 防 司 令	消 防 司 令 補	消 防 士 長		消 防 副 士 長
定 数			370									
現 在 数			375	1	4	12	27	61	122	33	113	2
消 防 局	小 計	67	1	4	6	7	17	17	1	12	2	
	局 長	1	1									
	次 長	4		4								
	総 務 課	10			2	1	3	3			1	
	警 防 課	9			1	1	3	3			1	
	指 令 課	18			1	4	6	6	1			
	予 防 課	10			1	1	4	4				
	消 防 訓 練 所	15		(1)	1		1	1		12		
中 央 消 防 署	小 計	105			2	6	17	32	11	37		
	本 署	57		(1)	2	3	13	19	4	16		
	春 日 出 張 所	16				1	2	4	3	6		
	干 尽 出 張 所	16				1	1	4	2	8		
	日 宇 出 張 所	16				1	1	5	2	7		
東 消 防 署	小 計	99			2	7	12	35	10	33		
	本 署	37		(1)	2	2	6	13		14		
	東 彼 出 張 所	16				1	2	3	4	6		
	波 佐 見 出 張 所	10				1	1	5		3		
	西 彼 出 張 所	16				1	1	4	2	8		
	大 崎 出 張 所	10				1	1	5	2	1		
	大 瀬 戸 出 張 所	10				1	1	5	2	1		
西 消 防 署	小 計	104			2	7	15	38	11	31		
	本 署	38		(1)	2	2	8	13		13		
	祝 橋 出 張 所	16				1	1	4	4	6		
	宇 久 出 張 所	9				1	2	3	1	2		
	江 迎 ・ 鹿 町 出 張 所	16				1	1	6	3	5		
	佐 々 出 張 所	16				1	2	5	3	5		
	小 値 賀 出 張 所	9				1	1	7				
派遣	長崎県消防学校	1					1					
派遣	長崎県防災航空隊	1					1					

注1：()は兼職

注2：消防訓練所の消防士12名は消防学校、消防司令補1名は救急救命士研修所に入校中

注3：消防吏員以外の職員はその他の職員に計上

職員の年齢

令和2年4月1日現在

消防職員年齢別表										
階級 年齢	合計	消防吏員								その他の職員
		消防正監	消防監	消防司令長	消防司令	消防司令補	消防士長	消防副士長	消防士	
平均年齢	38	58	58	55	52	44	37	56	24	56
18歳	2								2	
19	6								6	
20	5								5	
21	14								14	
22	12								12	
23	11								11	
24	17								17	
25	7								7	
26	7								7	
27	17						5		12	
28	11						4		7	
29	13						11		2	
30	16						14		2	
31	11						10		1	
32	12						9		3	
33	11					1	8		2	
34	12					3	9			
35	4					1	3			
36	13					7	4	1	1	
37	6					2	3		1	
38	8					2	5		1	
39	8					4	4			
40	8					7	1			
41	1						1			
42	6					4	2			
43	4					2	1	1		
44	10				1	4	3	2		
45	8				1	3	4			
46	5				3	1		1		
47	7				1	3	3			
48	9				3	2	4			
49	4				2	2				
50	7			1		3	1	1		1
51	8				3	4	1			
52	5			1	1	2	1			
53	3				2		1			
54	4			2				2		
55	6			1	2	1	1	1		
56	15		2	3	2	3	2	3		
57	10			2	2	1	1	4		
58	13	1		1	4	1	4	2		
59	7		2	1			2	2		
60	1							1		
61	4							4		
62	2							2		
63	5							4		1
64	2							2		

(単位:人)

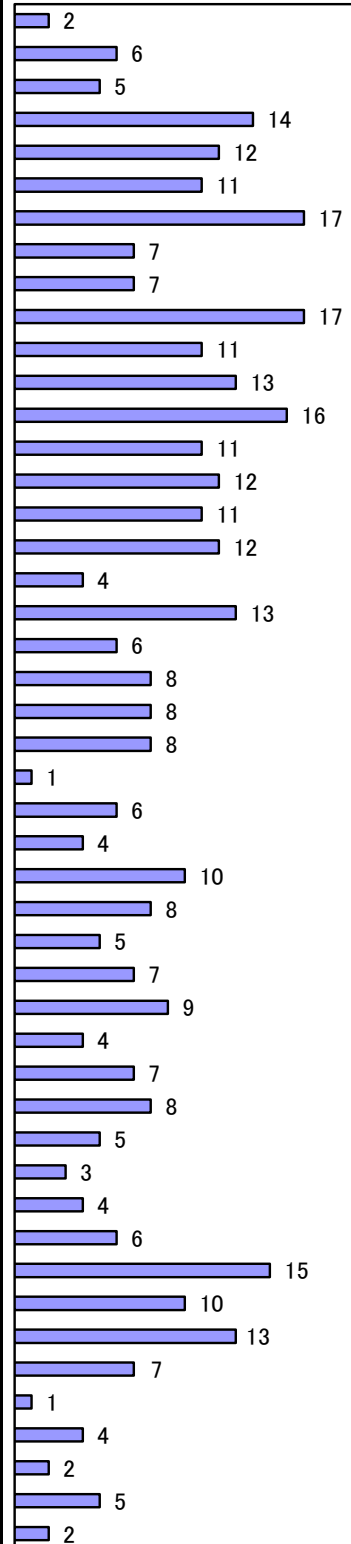

*消防吏員以外の職員はその他の職員に計上
*長崎県派遣職員も含め計上

職員の勤続年数

令和2年4月1日現在

消防職員勤続年数												
階級 勤続年数	平均勤続	計	消防吏員								その他の職員	
			消防正監	消防監	消防司令長	消防司令	消防司令補	消防士長	消防副士長	消防士		
1年未満	0.5	17								1	16	
1年	1	18							1	4	13	
2年	2	19							2	17		
3年	3	19						1	1	4	12	1
4年	4	24							2	22		
5年	5	15							2	13		
6年	6	9							6	3		
7年	7	13							7	6		
8年	8	19						1	14	4		
9年	9	16						1	12	3		
10年	10	25						2	18	1	4	
11年	11	7							7			
12年	12	8						1	7			
13年	13	7						3	4			
14年	14	6						3	3			
15年	15	13						6	6	1		
16年	16	4						4				
17年	17	1						1				
18年	18	3						3				
19年	19	5						2	3			
20年	20	7						6	1			
21年	21	2						1	1			
22年	22	3						2	1			
23年	23	4					4					
24年	24	2					1			1		
25年	25	5					1	3	1			
26年	26	19					2	2	11	3	1	
27年	27	3					1	1	1			
28年	28	6			1	4	1					
29年	29	4			1		2	1				
30年	30	2					2					
31年	31	5				1	2	1	1			
32年	32	10			1	1	4	2	2			
33年	33	8			1	1	4	1	1			
34年	34	10			2	2	2	2	2			
35年	35	7			1	2	1	2	1			
36年	36	5				2		3				
37年	37	9	1	2	2		1	1	2			
38年	38	9		1	1	4	1		2			
39年	39	2			1				1			
40年	40	3				1		1	1			
41年	41	4		1	1			1	1			
42年	42	0										

(単位:人)

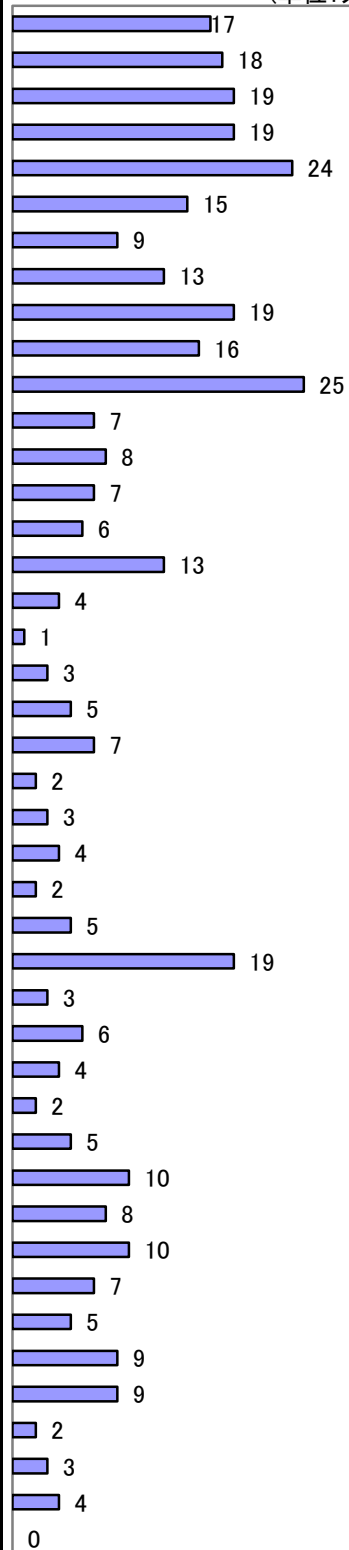

職員の管内別居住状況

令和2年4月1日現在

市町区分	合計	消防吏員	その他の職員
佐世保市	310	308	2
西海市	10	10	
東彼杵町	6	6	
川棚町	4	4	
波佐見町	20	20	
小値賀町	9	9	
佐々町	18	18	
合計	377	375	2

* 長崎県派遣職員2名を含む

職員の免許・資格等取得状況

令和2年4月1日現在

区分	免許・資格名	取得者数
救急関係	救急救命士	79
	救急Ⅰ課程修了	2
	救急Ⅱ課程修了	15
	救急標準課程修了	180
	応急手当指導員	276
	気管挿管認定	62
	薬剤投与認定	63
自動車関係	ブドウ糖投与認定	60
	大型自動車免許	213
	中型自動車免許	103
	中型自動車免許（8t限定）	23
	準中型自動車免許	9
その他	普通自動車免許	29
	陸上特殊無線技士	362
	第二種衛生管理者	19
	小型船舶操縦士	34
	小型移動式クレーン	41
	玉掛け技能講習	38
予防技術資格者	28	

* 長崎県派遣職員2名を含む

職員の任免状況

令和2年4月1日現在

区分	階級	計	消 防 吏 員							その他の職員	
			消 正	防 監	消 防 監	消 防 司 令 長	消 防 司 令	消 防 司 令 補	消 防 士 長		消 防 副 士 長
採 用		11								11	
再任用 (更新)		13							12		1
再任用 (新規)		1							1		
昇 任		26		2	2	4	8	10			
派 遣		2					2				
休 職		1						1			
出 向		3									3
退 職		17		2	1		1	1	10	2	

職員の表彰受賞状況

令和2年4月1日現在

区分	階級	計	消 防 吏 員							その他の職員	
			消 正	防 監	消 防 監	消 防 司 令 長	消 防 司 令	消 防 司 令 補	消 防 士 長		消 防 副 士 長
受 賞 者 総 数			0	2	1	5	15	7	6	0	0
消 防 庁 長 官 章 消 功 勞		0									
消 防 庁 長 官 章 永 年 勤 続 功 勞 章		2		2							
全 国 消 防 長 会 3 0 年 勤 続 賞		2					2				
全 国 消 防 協 会 優 良 消 防 職 員 表 彰		1				1					
佐 世 保 市 長 表 彰	4 0 年 勤 続 賞	3				1		1	1		
	3 5 年 勤 続 賞	7			1	2	1	2	1		
	3 0 年 勤 続 賞	2					2				
	2 5 年 勤 続 賞	6				1	3	1	1		
	2 0 年 勤 続 賞	7					6	1			
	年 度 優 良 職 員 表 彰	6					1	2	3		

職員の教養研修等実施状況

令和元年度

教 養 科 目		受講者数	実施回数	受講日数
		(延人数)		
消防大学校	幹部科	1	1	47
	火災調査科	1	1	50
長崎県消防学校	初任科（76期）	9	1	148
	初任科（77期）	8	1	152
	初級幹部科	3	1	11
	上級幹部科	3	1	2
	はしご自動車課程	3	1	3
	火災調査科	3	1	12
	危険物科	3	1	5
	特殊災害科	3	1	10
	救急科	14	1	52
	救急救命士追加講習	3	1	5
佐賀県消防学校	救急科	10	1	37
部局主催研修	新規採用職員実務教養研修	13	3	30
	新任機関員特別研修	30	2	3
	昇任者研修Ⅰ（消防士長）	14	1	1
	昇任者研修Ⅱ（消防司令補）	9	1	1
	職場におけるハラスメント研修会	145	1	1
	消防職員メンタルヘルス研修	82	1	1
	安全運転研修	152	1	1
	消防大学校 緊急消防援助隊教育科 NBCコース 復命研修	114	1	1
	消防大学校 幹部科 復命研修	86	1	1
	救急救命士就業前部内研修	5	1	—
	救助隊員（国際救助隊）研修会	32	7	7
	ドクターヘリ症例検討会（連携訓練）	200	9	9
	救急救命士再教育病院実習	48	1	3

教 養 科 目		受講者数	実施回数	受講日数
		(延人数)		
部局主催研修	救急救命士就業前病院実習	5	2	21
	救急救命士気管挿管病院実習	4	5	101
	救急救命士研修所新規養成研修	3	2	126
	原子力災害対策本部図上演習（唐津市）	1	1	2
	調査技術会議（福岡市）	5	1	1
	予防技術講習会（大阪市）	1	1	1
	火災調査担当者会議（東京都）	1	1	1
	消防設備保守業務研修会（長崎市）	4	1	1
	危険物保安技術講習会（大阪市）	1	1	2
	危険物事故防止講習会（那覇市）	1	1	1
	高圧ガス保安法令セミナー（福岡市）	1	1	1
	屋外タンク実務担当者講習会（北九州市）	1	1	1
	石油コンビナート事務担当者研修会（東京都）	1	1	1
	全国救急隊員シンポジウム（高松市）	1	1	2
	全国救助シンポジウム（東京都）	1	1	1
	国際消防救助隊セミナー（滋賀県大津市）	1	1	3
国際緊急援助チーム技術訓練（神奈川県藤沢市）	1	1	3	
消防長会関連	九州支部 予防事務担当者研修会（熊本市）	1	1	1
	九州支部 警防実務研修会（福岡市）	1	1	
	九州支部 予防実務研修会（福岡市）	1	1	
	九州支部 消防音楽隊演奏技術研修会（久留米市）	2	1	2
	長崎県 消防法令違反是正事例研修会（長崎市）	3	1	1
	長崎県 予防事務研修会（諫早市）	2	1	1
	長崎県 警防事務研修会（長崎市）	4	1	1
	長崎県 調査員研修会（諫早市）	4	1	1
	長崎県 救急隊員研修会（諫早市）	12	1	1

救急救命士養成状況（令和2年4月1日現在）

階 級	年 度						
	合計	26年度	27年度	28年度	29年度	30年度	元年度
養 成 人 数	18	3	3	3	3	3	3
採 用 人 数	16	2	1	1	6	3	3
合 計	34	5	4	4	9	6	6

※養成は、当該年度に救急救命士養成課程を修了した者

※採用は当該年度に救急救命士の資格を有している者を採用

階級別救急救命士数（令和2年5月1日現在）

人 数	消防監	消防司令	消防司令補	消防士長	消防副士長	消防士	合計
		1	1	18	33	4	23

公務災害発生状況

令和元年中

区 分	従事業務	計			災害現場活動中		その他	
		計	1ヶ月以上	1ヶ月未満	1ヶ月以上	1ヶ月未満	1ヶ月以上	1ヶ月未満
	治療期間							
消 防 吏 員		3		3		1	2	

月別公務災害発生状況及び年次比較表

年 別	月 別 件数	1	2	3	4	5	6	7	8	9	10	11	12
		平成27年	4		1			3					
平成28年	3			1		1							1
平成29年	2				1								1
平成30年	3				1		1				1		
令和元年	3				1			1			1		

市一般会計予算と消防予算及び決算額比較表

(単位：千円)

区分 年度別		市一般会計 予算 (A)	消 防 予 算					B/A×100%
			計 (B)	消 防 費	消防団費	広域消防費	災害対策費	
平成27年度	当初予算	112,891,232	5,483,428	3,510,382	416,968	1,556,078	/	4.9
	決 算	115,688,696	5,281,383	3,388,280	395,962	1,497,141		4.6
平成28年度	当初予算	117,208,662	3,916,371	2,480,470	404,104	1,031,797	/	3.3
	決 算	118,103,552	3,863,040	2,447,485	402,045	1,013,510		3.3
平成29年度	当初予算	117,681,268	4,083,979	2,633,942	408,231	1,041,806	/	3.5
	決 算	117,583,359	4,086,642	2,648,580	391,609	1,046,453		3.5
平成30年度	当初予算	117,935,059	3,904,276	2,411,042	452,744	1,040,490	/	3.3
	決 算	117,251,837	3,786,208	2,377,750	386,510	1,021,948		3.2
令和元年度	当初予算	125,310,886	4,152,346	2,536,866	399,302	1,216,178	/	3.3
	決 算	138,552,272	4,236,898	2,567,333	449,344	1,220,221		3.1

- 注：1 令和元年度決算額は、最終予算額を示す。
 2 災害対策費は平成24年度から防災危機管理局が所管。

市民1世帯及び1人当りの消防費の決算額比較表

区分 年度別	消防費決算 額 (千円)	人 口	人口1人当り (円)	世 帯 数	1世帯当り (円)
平成27年度	3,784,242	252,864	14,966	106,249	35,617
平成28年度	2,849,530	251,134	11,347	104,836	27,181
平成29年度	3,040,189	249,417	12,189	105,090	28,929
平成30年度	2,764,260	246,903	11,196	105,034	26,318
令和元年度	3,016,677	244,051	12,361	104,742	28,801

- 注：1 令和元年度は、最終予算額を示す。
 2 広域消防費（事務委託）は含まない。

広域圏一般会計予算と消防予算及び決算額比較表

(単位：千円)

年度別 / 区分		一般会計予算 (A)	消 防 予 算			
			計 (B)	事務委託負担金	消防団費	B/A×100%
平成27年度	当初予算	43,890,249	1,812,807	1,418,798	394,009	4.1
	決算	48,349,028	2,201,107	1,411,913	789,194	4.6
平成28年度	当初予算	39,995,696	1,857,297	900,342	956,955	4.6
	決算	48,764,543	1,929,935	1,006,742	923,193	4.0
平成29年度	当初予算	43,546,703	1,488,502	1,043,381	445,121	3.4
	決算	49,999,665	1,763,073	1,037,290	725,783	3.5
平成30年度	当初予算	45,528,230	1,757,126	1,038,854	718,272	3.9
	決算	49,498,502	1,645,698	1,030,555	615,143	3.3
令和元年度	当初予算	49,025,326	1,726,765	1,143,186	583,579	3.5
	決算	54,374,992	1,646,019	1,127,915	518,104	3.0

注： 1 一般会計予算額は、広域消防事務委託市町の合計額
 2 令和元年度決算額は、最終予算額を示す。

広域圏1世帯及び1人当りの消防費の決算額比較表

年度別 / 区分	消防費決算額 (千円)	人 口	人口1人当り (円)	世帯数	1世帯当り (円)
平成27年度	2,201,107	82,119	26,804	30,999	71,006
平成28年度	1,929,935	80,728	23,907	30,487	63,304
平成29年度	1,763,073	79,900	22,066	30,386	58,023
平成30年度	1,645,698	79,141	20,795	30,374	54,181
令和元年度	1,646,019	79,944	20,590	33,937	48,502

注： 1 令和元年度は、最終予算額を示す。

予算の概況（歳出）

（単位：千円）

款 項 目	節	令和2年度当初予算	令和元年度当初予算
款 計	合 計	4,197,587	4,152,346
	計（消防費）	2,676,479	2,536,866
1. 消防費	報 酬	2,151	0
	給 料	902,740	897,712
	職 員 手 当 等	860,804	857,489
	共 済 費	320,740	313,424
	賃 金	0	2,581
	報 償 費	449	471
	旅 費	8,604	9,264
	需 用 費	66,781	153,100
	役 務 費	18,018	21,281
	委 託 料	37,643	42,957
	使 用 料 及 び 賃 借 料	93,480	2,631
	工 事 請 負 費	249,939	155,447
	原 材 料	39	0
	備 品 購 入 費	79,640	42,943
	負 担 金 補 助 及 び 交 付 金	15,119	16,515
	公 課 費	1,616	1,710
繰 出 金	18,716	19,341	
	計（消防団費）	446,268	399,302
2. 消防団費	報 酬	192,448	195,344
	職 員 手 当 等	138	27
	災 害 補 償 費	3,178	1,596
	報 償 費	48,929	49,926
	旅 費	825	1,190
	需 用 費	21,705	24,634
	役 務 費	822	1,009
	委 託 料	20,281	1,699
	使 用 料 及 び 賃 借 料	931	820
	工 事 請 負 費	7,616	8,266
	公 有 財 産 購 入 費	29,274	0
	備 品 購 入 費	49,648	45,327
	負 担 金 補 助 及 び 交 付 金	68,628	66,757
	公 課 費	1,845	2,707
	計（広域消防費）	1,074,840	1,216,178
3. 広域消防費	報 酬	1,110	0
	給 料	389,576	387,443
	職 員 手 当 等	381,504	381,169
	共 済 費	138,487	135,264
	賃 金	0	1,351
	報 償 費	46	55
	旅 費	7,219	7,697
	需 用 費	37,004	73,436
	役 務 費	11,707	15,086
	委 託 料	13,390	22,100
	使 用 料 及 び 賃 借 料	49,787	1,061
	工 事 請 負 費	34,085	143,391
	原 材 料	21	0
	備 品 購 入 費	4,753	41,513
	負 担 金 補 助 及 び 交 付 金	5,575	5,933
公 課 費	576	679	

警 防

- 車両現有数
- 車両配置状況
- 車両経過年数
- 消防水利現況(佐世保市内)
- 消防水利充足率(佐世保市内)
- 消防隊出動状況
- 消防相互応援協定等締結状況

車両現有数

1 消防局車両

令和2年 4月1日現在

種別		所属別	合計	消防局		
				佐世保市	委託市町	非常用
合計			66	47	15	4
消防用車両	消防用車両計		61	42	15	4
	消防ポンプ自動車		12	7	5	
	水槽付消防ポンプ自動車		7	3	3	1
	はしご付消防ポンプ自動車		3	3		
	化学消防ポンプ自動車		1	1		
	救助工作車		3	3		
	大型化学消防車		1	1		
	泡原液搬送車		1	1		
	支援車		1	1		
	資機材搬送車		1	1		
	小型動力ポンプ付水槽車		1	1		
	指揮指令車		3	3		
	指令車		1	1		
	調査広報車		6	6		
	高規格救急車		18	9	6	3
	救急自動車		2	1	1	
その他	その他の車両計		5	5	0	0
	連絡車		4	4		
	人員搬送車		1	1		

※支援車については、消防庁からの貸与車両

2 消防団車両

種別		所属別	合計	消防団	非常用
合計			104	101	3
消防用車両	消防ポンプ自動車		54	52	2
	水槽付消防ポンプ自動車		2	2	
	小型動力ポンプ付多機能車		1	1	
	小型動力ポンプ付積載車		38	37	1
	本部車		9	9	

※団本部多機能車は消防庁からの貸与車両

車両配置状況

令和2年4月1日現在

所属	種別	合計	消	水	は	化	救	大	泡	支	資	小	指	指	調	高	救	連	人
			防	槽	し	学	助	型	原	援	機	型	揮	査	規	急	絡	員	
			ポ	付	ご	消	工	化	液	材	動	指	指	査	格	急	自	送	員
			ン	消	付	防	作	学	搬	搬	力	揮	指	広	救	動			
			プ	防	付	ポ	車	消	送	送	ポン	指	報	報	急				
			自	ポ	付	ン	車	防	車	車	プ	令	車	車	車				
			動	ン	付	プ	車	車	車	車	付	車	車	車	車				
			車	自	消	プ	車	車	車	車	水	車	車	車					
			車	動	防	自動	車	車	車	車	槽	車	車	車					
			車	車	車	車	車	車	車	車	車	車	車	車					
局	合計	66	12	7	3	1	3	1	1	1	1	1	3	1	6	18	2	4	1
	小計	12		1											3	3		4	1
	総務課	1																1	
	警防課	8		1											1	3		2	1
	指令課	1																1	
予防課	2													2					
中央署	小計	20	3	1	1	1	1	1	1	1	1	1	1	1	1	5			
	署	3											1	1	1				
	第1小隊	2	1				1												
	第2小隊	4		1						1	1					1			
	第3小隊	3			1			1		1									
	救急小隊	1														1			
	春日小隊	2	1													1			
	干尽小隊	3				1			1							1			
日宇小隊	2	1													1				
東署	小計	18	5	3	1		1						1		1	6			
	署	2											1		1				
	第1小隊	2	1				1												
	第2小隊	2		1	1														
	救急小隊	1														1			
	東彼小隊	2		1												1			
	西彼小隊	2		1												1			
	波佐見小隊	2	1													1			
大崎小隊	3	2													1				
大瀬戸小隊	2	1													1				
西署	小計	16	4	2	1		1						1		1	4	2		
	署	2											1		1				
	第1小隊	1					1												
	第2小隊	2	1		1														
	救急小隊	1														1			
	佐々小隊	2		1												1			
	祝橋小隊	2	1													1			
	宇久小隊	2	1														1		
小値賀小隊	2	1														1			
江迎・鹿町小隊	2		1												1				

※中央消防署第3小隊の支援車は消防庁からの貸与車両

車両経過年数

令和2年4月1日現在

種別	経過年数	所 属																					
		消 防 局															消 防 団						
		消 防 ポ ン プ 自 動 車	水 槽 付 消 防 ポ ン プ 自 動 車	は し ご 付 消 防 ポ ン プ 自 動 車	化 学 消 防 ポ ン プ 自 動 車	救 助 工 作 車	大 型 化 学 消 防 車	泡 原 液 搬 送 車	支 援 車	資 材 搬 送 車	小 型 動 力 ポ ン プ 付 水 槽 車	指 揮 指 令 車	指 令 車	調 査 報 告 車	高 規 格 救 急 車	救 急 自 動 車	連 絡 車	人 員 搬 送 車	本 部 車	水 槽 付 消 防 ポ ン プ 自 動 車	消 防 ポ ン プ 自 動 車	小 型 動 力 ポ ン プ 付 多 機 能 車	小 型 動 力 ポ ン プ 付 積 載 車
小計	170	12	7	3	1	3	1	1	1	1	1	3	1	6	18	2	4	1	9	2	54	1	38
1年未満	6														2						1	1	2
2年 "	8	2													2								4
3年 "	7	1		1											1						2		2
4年 "	8	1													3						3		1
5年 "	6		1			1									1				1		1		1
6年 "	4				1											1					1		1
7年 "	8	1					1								1	1					2		2
8年 "	11	1											1	2							4		3
9年 "	9	2								1				2							3		1
10年 "	8					1		1					1	2					1	1	1		1
11年 "	12	1									1			1				1	3	4			1
12年 "	6	1	1								1							1	1		1		1
13年 "	7	2	1			1															1		2
14年 "	7					1								1				1	3				1
15年 "	6		1										1			2				2			
16年 "	4			1									1					2					
17年 "	6		1								1	1	1								1		1
18年 "	4		1							1											1		1
19年 "	6			1									1								4		
20年 "	4																1				2		1
20年以上	33		1														1			2	17		12

消防水利現況(佐世保市内)

令和2年4月1日現在

管轄別 種 別		合 計	中央消防署				東消防署	西消防署				
			本 署	春 日	干 尽	日 宇	本 署	本 署	祝 橋	宇 久	江迎 鹿町	佐 々
消 火 栓	合 計	3,977	964	443	372	395	584	546	191	170	183	129
	公設消火栓	3,814	910	440	357	362	578	496	191	170	181	129
	私設消火栓	163	54	3	15	33	6	50	0	0	2	0
防 火 水 槽	合 計	1,023	97	86	31	65	149	104	196	96	156	43
	公設防火水槽	884	85	68	29	48	99	72	193	95	152	43
	私設防火水槽	139	12	18	2	17	50	32	3	1	4	0
プ ー ル		96	17	6	6	12	12	20	9	2	9	3

※ 佐々出張所は、小佐々町及び浅子町のみ。

消防水利充足率(佐世保市内)

令和2年4月1日現在

区 分	基 準 数	充足数			不足数	充足率(%)
		消火栓	防火 水槽等	小計		
旧佐世保市	1,629	1,109	423	1,532	97	94.05
旧吉井町	119	17	88	105	14	88.24
旧世知原町	86	6	74	80	6	93.02
旧小佐々町	106	53	41	94	12	88.68
旧宇久町	91	5	80	85	6	93.41
旧江迎町	92	22	60	82	10	89.13
旧鹿町町	91	32	54	86	5	94.51
合 計	2,214	1,244	820	2,064	150	93.22

消防隊出動状況

令和元年中

月 区分		計	1	2	3	4	5	6	7	8	9	10	11	12
		合計	出動回数	9,637	693	682	768	708	808	924	816	745	749	829
	出動人員	32,119	2,147	2,199	2,549	2,494	2,717	3,131	2,767	2,480	2,544	2,802	3,278	3,011
火災	出動回数	149	10	7	14	23	21	5	12	8	3	17	12	17
	出動人員	866	69	62	62	120	94	40	78	68	6	103	74	90
風水害等の災害	出動回数	48	0	1	0	0	0	2	7	14	12	10	0	2
	出動人員	158	0	4	0	0	0	5	25	48	43	28	0	5
演習・訓練等	出動回数	50	7	2	8	3	0	1	9	1	4	3	11	1
	出動人員	305	38	23	51	19	0	24	49	9	15	17	58	2
広報・指導	出動回数	1,135	32	48	142	51	121	124	104	36	61	82	219	115
	出動人員	4,111	125	171	500	192	439	445	376	123	240	303	830	367
警防調査	出動回数	1,746	129	162	105	158	145	229	153	97	166	158	117	127
	出動人員	5,986	407	529	348	598	508	795	532	315	571	534	409	440
火災調査	出動回数	105	9	8	10	16	9	3	7	10	7	9	10	7
	出動人員	553	67	53	43	75	44	25	38	39	23	32	49	65
特別警戒	出動回数	94	0	0	0	0	0	0	1	2	0	0	0	91
	出動人員	290	0	0	0	0	0	0	3	7	0	0	0	280
捜索	出動回数	0	0	0	0	0	0	0	0	0	0	0	0	0
	出動人員	0	0	0	0	0	0	0	0	0	0	0	0	0
予防査察	出動回数	3,047	285	227	209	179	264	248	242	228	253	290	322	300
	出動人員	9,806	822	704	676	614	847	830	767	728	871	961	1,024	962
誤報等	出動回数	29	0	2	4	3	0	1	4	5	2	6	0	2
	出動人員	102	0	6	14	9	0	5	17	14	6	26	0	5
その他	出動回数	3,234	221	225	276	275	248	311	277	344	241	254	272	290
	出動人員	9,942	619	647	855	867	785	962	882	1,129	769	798	834	795

※その他には、救急・救助件数を含む

消防相互応援協定等締結状況

令和2年4月1日現在

名 称	締結年月日	協定締結市町・機関等	応 援 内 容
隣接市町消防相互応援協定 (佐世保市長と隣接市町長)	昭和41年2月25日 (平成18年3月1日有田町及び西有田町の合併に伴い再締結)	有 田 町 (佐賀県)	火災、その他の災害
	昭和41年2月25日 (平成29年8月16日 再締結)	伊万里市 (佐賀県)	火災、その他の災害
	昭和41年8月17日	大 村 市 東彼杵町 川 棚 町 波佐見町	火災、その他の災害
	昭和41年8月17日 (平成17年4月1日西彼北部5町の合併に伴い再締結)	西 海 市	火災、その他の災害
	昭和41年8月17日 (平成17年4月1日佐世保市、吉井町及び世知原町の合併に伴い再締結) (平成17年10月1日平戸市、田平町及び生月町の合併に伴い再締結) (平成18年3月31日佐世保市及び小佐々町の合併に伴い再締結) (平成22年3月31日佐世保市、江迎町及び鹿町町の合併に伴い再締結)	松 浦 市 平 戸 市 佐 々 町	火災、その他の災害
日米消防相互援助協定 (佐世保市長と 在日米海軍司令官)	昭和60年11月6日 (平成20年12月15日協定内容の見直しに伴い再締結)	米海軍佐世保基地	火災、その他の災害
県営小値賀空港との消防協定 (佐世保市長と小値賀町長)	昭和60年12月20日 (令和2年4月1日協定内容の見直しに伴い再締結)	小値賀町	火災、その他の災害

名 称	締結年月日	協定締結市町・機関等	応 援 内 容
長崎県下消防相互応援協定 (県下市長及び 消防組合管理者)	昭和51年4月1日	長崎市 佐世保市 平戸市 松浦市 五島市 壱岐市 対馬市 新上五島町 県央地域広域市町村圏組合 島原地域広域市町村圏組合	火災 救急救助 その他の災害
消防相互応援協定 (佐世保市長と 隣接消防組合管理者)	平成元年11月30日	杵藤地区広域市町村圏組合 (佐賀県)	火災 救急救助 その他の災害
消防相互応援協定 (佐世保市長と 隣接消防組合管理者)	平成27年10月23日	伊万里・有田消防組合 (佐賀県)	火災 救急救助 その他の災害
高速自動車道における 消防の相互応援に関する協定 (佐世保市長と 隣接消防組合管理者)	平成2年1月26日 (平成12年4月1日佐賀地区広域市町 村圏組合発足に伴い再締結)	県央地域広域市町村圏組合 杵藤地区広域市町村圏組合 (佐賀県) 佐賀広域消防局 (佐賀県)	火災 救急救助 その他の災害
佐世保海上保安部との 船舶消火に関する業務協定 (佐世保市消防長と 佐世保海上保安部長)	昭和44年7月2日	佐世保海上保安部	火災 その他の災害

指 令

- 通信施設の現状
- 119番受付件数
- 火災等案内電話利用件数
- 救急病院問い合わせ状況
- 通信指令システムの構成

通信施設の現状

(1) 無線通信施設

令和2年4月1日現在

局種別		設置場所	消防局	中央署	東署	西署	消防団	合計
固定局			1					1
固定・基地局				1	1	1		3
基地局					1	1		2
陸上移動局	車載型	複信10W	9	20	18	16	8	71
	卓上型	複信10W	1		2	3		6
	可搬型	単信10W	1	1	1	1		4
	携帯型	単信2W	5	18	17	17	8	65
受令機	車載型						94	94
	卓上型		1	1	1	1		4
携帯系デジタル簡易無線機							327	327
署活動系携帯型無線機			14	58	55	58		185

(2) 有線通信施設(回線数)

令和2年4月1日現在

回線種別		区分	消防局	市役所	中央署	東署	西署	合計
緊急通報用119番			14					14
消防団等順次指令			15					15
119番転送			2					2
専用回線	光ファイバー		1	1	4	6	6	18
	デジタル64kb		2					2
	アナログ		2					2
火災等案内(テレドーム)			1					1
インターネット回線 (Net119、メール119、消防団一斉FAX 消防情報配信、ホームページ)			1					1

119番受付件数

令和元年中

月別	火災	救急	救助	その他災害	いたずら	その他	計
1	9	1,365	2	7	11	625	2,019
2	7	1,151	2	14	7	574	1,755
3	10	1,239	3	12	9	750	2,023
4	27	1,202	3	10	24	716	1,982
5	19	1,151	2	6	11	656	1,845
6	12	1,089	7	9	10	679	1,806
7	6	1,154	5	17	4	569	1,755
8	21	1,322	9	29	1	623	2,005
9	3	1,171	7	35	12	664	1,892
10	8	1,203	6	12	4	668	1,901
11	17	1,235	1	14	6	834	2,107
12	34	1,424	1	18	15	696	2,188
計	173	14,706	48	183	114	8,054	23,278

火災等案内電話利用件数

令和元年中

1月	2月	3月	4月	5月	6月	計
13,952	13,364	15,029	17,013	14,780	8,900	174,815
7月	8月	9月	10月	11月	12月	
11,749	14,252	10,450	18,661	18,749	17,916	

救急病院問い合わせ状況

令和 元 年中

月別	問い合わせ方法			科 目								計
	119番	専用電話	その他	内科	外整	小児	耳鼻	眼科	歯科	産科	他	
1	65	879	21	468	162	218	31	23	27	6	30	965
2	40	442	27	197	112	123	19	16	11	4	27	509
3	60	447	27	182	137	125	18	23	12	0	37	534
4	60	526	50	224	176	141	22	20	10	2	41	636
5	87	764	54	312	235	219	47	27	19	3	43	905
6	60	443	27	160	168	124	14	11	5	5	43	530
7	58	518	26	189	188	146	19	12	10	5	33	602
8	88	745	44	279	218	218	37	13	9	1	102	877
9	77	501	11	183	158	155	26	10	5	4	48	589
10	71	506	18	199	189	141	15	6	7	0	38	595
11	56	488	17	195	146	137	14	9	10	2	48	561
12	87	894	29	420	215	244	20	12	24	4	71	1,010
計	809	7,153	351	3,008	2,104	1,991	282	182	149	36	561	8,313

1 日平均 22.8 件

※問い合わせ方法

- ・ 専用電話 2 3 - 8 1 9 9 病院問い合わせ専用電話
- ・ その他 2 3 - 5 1 2 1 消防局代表電話

通信指令システムの構成

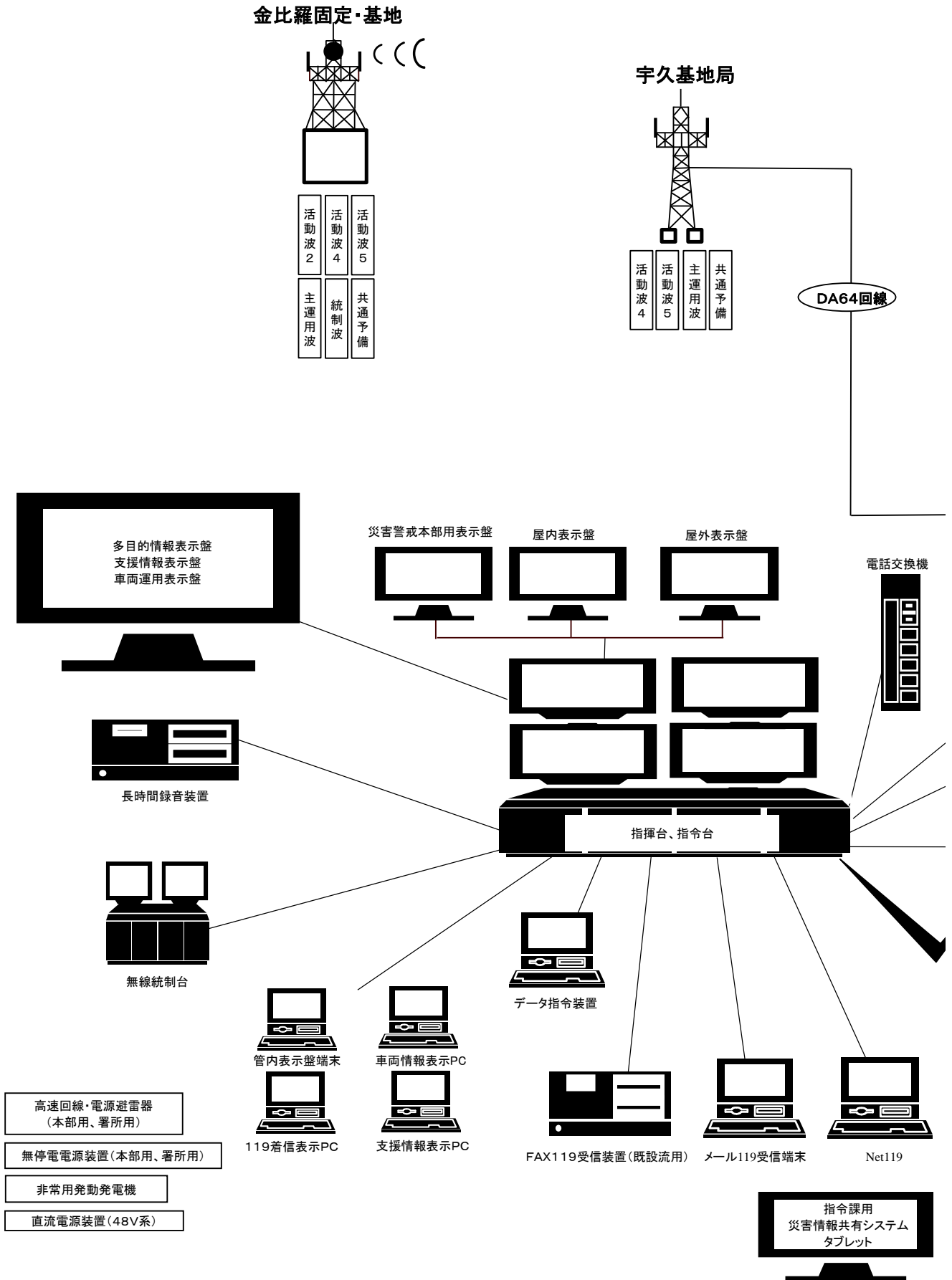

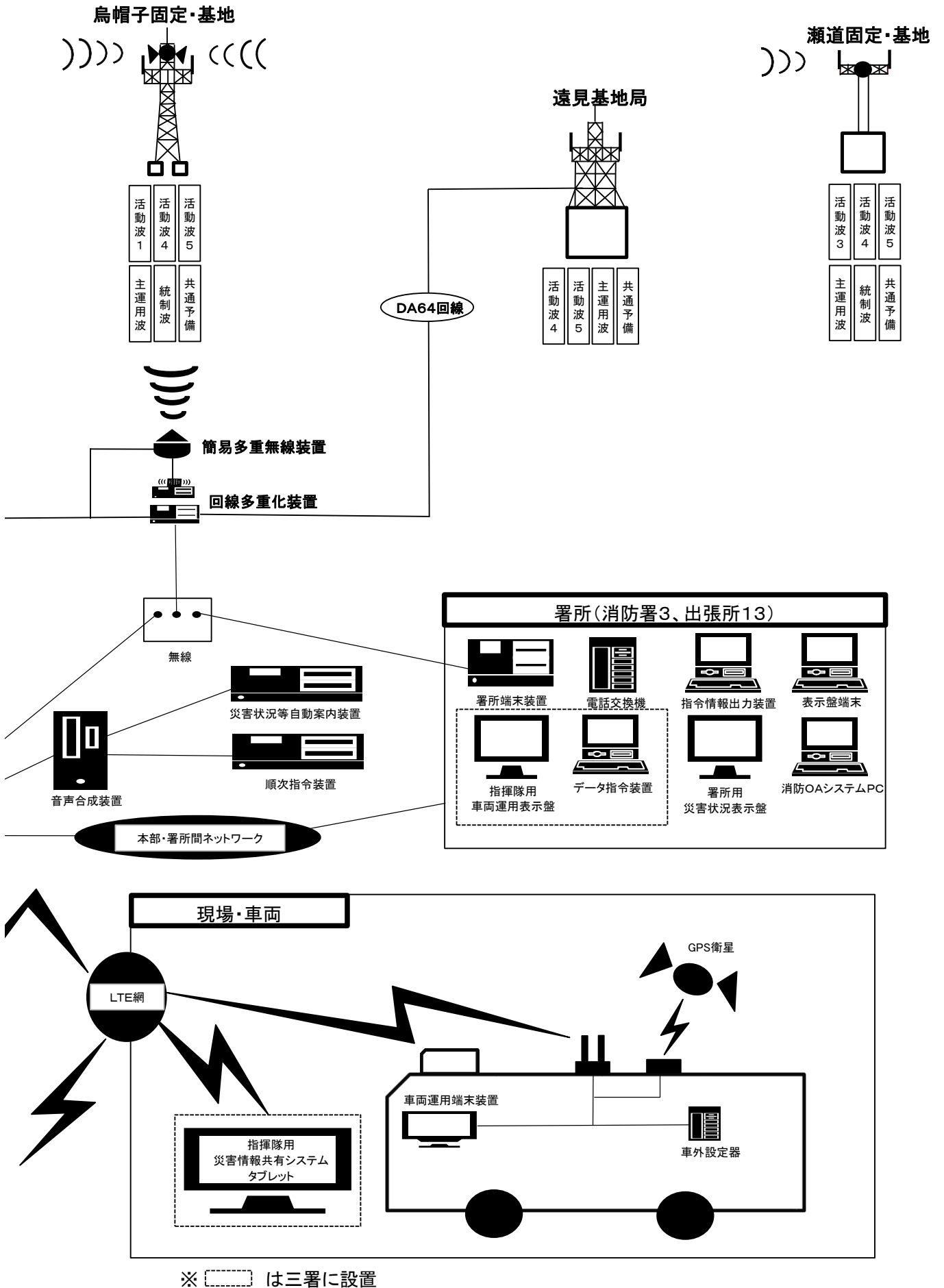

予 防

- 消防法施行令防火対象物
- 防火管理者資格取得状況
- 自衛消防業務講習（統括管理者）資格取得状況
- 防災管理者資格取得状況
- 危険物製造所等施設状況
- 少量危険物等の貯蔵取扱所施設状況
- 液化石油ガス施設等状況
- 危険物製造所等許認可処理状況
- 危険物製造所等届出処理状況
- 防火対象物査察指導状況（佐世保市）
- 防火対象物査察指導状況（委託市町）
- 危険物施設査察指導状況
- 各種届出受理状況
- 用途別建築同意事務処理状況
- 工事別建築同意事務処理状況
- 階数別建築物数
- 消防行政事務手数料徴収状況
- 幼年消防クラブ結成状況
- 少年消防クラブ結成状況
- 婦人防火クラブ結成状況
- 自主防災組織結成状況

消防法施行令防火対象物

令和2年4月1日現在

業 態		種 別	消防用設備等 対象防火対象物 (150㎡以上)			法 第 8 条 (防火管理者の選任 を要する対象物)			法 第 8 条 (防火管理者選任 届出済対象物)			法 第 36 条 (防災管理者の選任 を要する対象物)			法 第 36 条 (防災管理者選任 届出済対象物)		
			計	佐 世 保 市	委 託 市 町	計	佐 世 保 市	委 託 市 町	計	佐 世 保 市	委 託 市 町	計	佐 世 保 市	委 託 市 町	計	佐 世 保 市	委 託 市 町
合 計			9,701	6,919	2,782	2,670	2,058	612	2,323	1,766	557	19	16	3	18	16	2
1	イ	映 画 館 ・ 観 覧 場	29	24	5	14	11	3	13	10	3	1	1	0	1	1	0
	ロ	公 会 堂 ・ 集 会 場	188	81	107	98	38	60	75	29	46	0	0	0	0	0	0
2	イ	キャバレー・ナイトクラブ等	1	1	0	1	1	0	1	1	0	0	0	0	0	0	0
	ロ	遊 技 場 ・ ダ ン ス ホ ー ル	41	31	10	33	24	9	33	24	9	0	0	0	0	0	0
	ハ	風 俗 営 業 等 を 営 む 店 舗	0	0	0	0	0	0	0	0	0	0	0	0	0	0	0
	ニ	個 室 型 カ ラ オ ケ ボ ッ ク ス 等 店 舗	4	4	0	4	4	0	4	4	0	0	0	0	0	0	0
3	イ	料 理 店	2	0	2	3	0	3	2	0	2	0	0	0	0	0	0
	ロ	飲 食 店	199	151	48	154	128	26	124	99	25	0	0	0	0	0	0
4		百 貨 店 ・ マ ー ケ ッ ト ・ 物 品 販 売 店 舗	390	284	106	272	204	68	221	165	56	2	2	0	2	2	0
5	イ	旅 館 ・ ホ テ ル ・ 宿 泊 所	142	90	52	68	48	20	67	48	19	1	1	0	1	1	0
	ロ	寄 宿 舎 ・ 下 宿 ・ 共 同 住 宅	2,419	1,919	500	356	309	47	272	231	41	/	/	/	/	/	/
6	イ	病 院 ・ 診 療 所 ・ 助 産 所	242	182	60	83	67	16	81	66	15	2	2	0	2	2	0
	ロ	老 人 福 祉 施 設 ・ 児 童 福 祉 施 設	136	92	44	96	62	34	93	61	32	0	0	0	0	0	0
	ハ	老 人 福 祉 施 設 ・ 地 域 活 動 支 援 セ ン タ ー ・ 身 体 障 害 者 福 祉 セ ン タ ー 等	310	207	103	162	118	44	153	111	42	0	0	0	0	0	0
	ニ	幼 稚 園 ・ 特 別 支 援 学 校	58	47	11	26	22	4	26	22	4	0	0	0	0	0	0
7		小 ・ 中 ・ 高 ・ 大 学 ・ 各 種 学 校	573	440	133	134	99	35	132	97	35	1	1	0	1	1	0
8		図 書 館 ・ 博 物 館 ・ 美 術 館	31	14	17	17	9	8	16	9	7	0	0	0	0	0	0
9	イ	公 衆 浴 場 の うち 蒸 気 ・ 熱 気 浴 場	1	1	0	0	0	0	0	0	0	0	0	0	0	0	0
	ロ	イ に 掲 げ る 以 外 の 公 衆 浴 場	7	4	3	3	1	2	3	1	2	0	0	0	0	0	0
10		車 両 の 停 車 場	6	3	3	0	0	0	0	0	0	0	0	0	0	0	0
11		神 社 ・ 寺 院 ・ 教 会 の 類	214	160	54	89	71	18	82	66	16	0	0	0	0	0	0
12	イ	工 場 ・ 作 業 所	1,120	634	486	23	15	8	21	14	7	1	0	1	1	0	1
	ロ	映 画 ス タ ジ オ 又 は テ レ ビ ス タ ジ オ	0	0	0	0	0	0	0	0	0	0	0	0	0	0	0
13	イ	自 動 車 車 庫 ・ 駐 車 場	110	91	19	0	0	0	0	0	0	0	0	0	0	0	0
	ロ	飛 行 機 又 は 回 転 翼 飛 行 機 の 格 納 庫	0	0	0	0	0	0	0	0	0	/	/	/	/	/	/
14		倉 庫	713	405	308	9	8	1	9	8	1	/	/	/	/	/	/
15		前 各 号 に 該 当 し な い 事 業 場	1,280	853	427	211	153	58	193	137	56	0	0	0	0	0	0
16	イ	1～4、5イ、6、9イが存する複合用途対象物	963	777	186	636	524	112	555	449	106	7	6	1	6	6	0
	ロ	イ 以 外 の 複 合 用 途 対 象 物	508	412	96	177	141	36	146	113	33	4	3	1	4	3	1
16の2		地 下 街	0	0	0	0	0	0	0	0	0	0	0	0	0	0	0
16の3		準 地 下 街	0	0	0	0	0	0	0	0	/	/	/	/	/	/	/
17		重 要 文 化 財 ・ 重 要 民 俗 資 料 ・ 史 跡 等 の 建 造 物	8	6	2	1	1	0	1	1	0	0	0	0	0	0	0
18		延 長 5 0 m 以 上 の ア ー ケ ード	6	6	0	0	0	0	0	0	0	/	/	/	/	/	/
19		市 町 村 長 の 指 定 す る 山 林	0	0	0	0	0	0	0	0	0	/	/	/	/	/	/
20		総 務 省 令 で 定 め る 舟 車	0	0	0	0	0	0	0	0	0	/	/	/	/	/	/

防火管理者資格取得状況

年度別	平成27年度	平成28年度	平成29年度	平成30年度	平成31・令和元年度
資格取得者数	373	371	422	377	388
累計	15,316	15,687	16,109	16,486	16,874

※消防局管内において開催された講習受講者数

自衛消防業務講習(統括管理者)資格取得状況

年度別	平成27年度	平成28年度	平成29年度	平成30年度	平成31・令和元年度
資格取得者数(新規講習)	14	17	27	25	27
資格取得者数(再講習)	8	3	6	6	16
累計	176	196	229	260	303

※(一財)福岡市防災協会において開催された講習受講者数

防災管理者資格取得状況

年度別	平成27年度	平成28年度	平成29年度	平成30年度	平成31・令和元年度
資格取得者数(防災 単独講習)	/	/	/	/	/
資格取得者数(防火・防災 併催講習)	50	64	31	59	41
累計	319	383	414	473	514

※消防局管内において開催された講習受講者数

危険物製造所等施設状況

令和2年4月1日現在

所 属	施設数	屋 内	屋 外	屋 内	地 下	簡 易	移 動	屋 外	給 油	販 売	移 送	一 般
		貯蔵所	貯蔵所	貯蔵所	貯蔵所	貯蔵所	貯蔵所	貯蔵所	取扱所	取扱所	取扱所	取扱所
中央署	直轄	81	15	7	2	20		7	6	8	1	15
	干尽	109	15	26		14	1	18	11	7	1	15
	日宇	104	17	15	1	4		33		18	3	13
	春日	29	1	1	2	9		3		10		3
	小計	323	48	49	5	47	1	61	17	43	5	46
東署	直轄	114	7	19	3	10		31		33		11
	波佐見	23	2	1	1	5		3		7		4
	東彼	89	5	20	2	14		14	1	17		16
	西彼	49	1	9	2	7		3	1	21		5
	大崎	39	4	8		1		3	7	4		12
	大瀬戸	26	3	10		3		2		7		1
小計	340	22	67	8	40		56	9	89		49	
西署	直轄	74	7	17	2	9		6	3	21		9
	佐々	95	6	26	15	9		8	1	19		11
	祝橋	19	4	3		4				5		3
	宇久	17	1	4	2				2	7		1
	小値賀	19	2	7		1		1		7		1
	江迎・鹿町	28	1	5	3	7		3		7		2
	小計	252	21	62	22	30		18	6	66		27
合計	915	91	178	35	117	1	135	32	198	5	1	122

少量危険物等の貯蔵取扱所施設状況

令和2年4月1日現在

管内別	種別	計	少量危険物貯蔵取扱所	圧縮アセチレン ガス貯蔵取扱所	液化石油ガス 貯蔵取扱所
計		4,454	2,624	30	1,800
中央署		1,377	820	16	541
東署		2,009	1,289	11	709
西署		1,068	515	3	550

液化石油ガス施設等状況

令和2年4月1日現在

種別	事業者数及び件数
液化石油ガス販売事業者(液石法)	73
液化石油ガス製造事業者(高圧ガス法)	42
簡易ガス事業者(ガス事業法)	19
意見書交付件数(平成30年度)	0

危険物製造所等許認可処理状況

令和元年度

区分	製造所等				完成検査前検査				仮貯蔵取扱承認	仮使用承認	予防規程認可	保安検査
	設置		変更		水圧	水張	溶接部	基礎・地盤				
	許可	完成検査	許可	完成検査								
計	29	20	64	56	1	4	0	0	6	44	11	0

危険物製造所等届出処理状況

令和元年度

区分	譲渡引渡届	種類数量変更届	保安監督者選解任届	再交付			休止・再開届	廃止届	事故届	施設変更届	軽微な変更届	申請取り下げ	火気使用工事届
				許可書	完成検査済証	タンク検査済証							
計	16	2	88	1	1	0	7	44	2	83	123	0	28

防火対象物査察指導状況（佐世保市）

業 態		種 別	（査 事 察 業 対 所 象 物 ） 数	査 察 棟 数	査 察 指 示 棟 数	査 察 指 示 件 数 合 計
合 計			1,988	2,987	1,395	2,681
1	イ	映 画 館 ・ 観 覧 場	12	18	4	33
	ロ	公 会 堂 ・ 集 会 場	32	44	24	37
2	イ	キャバレー・カフェー・ナイトクラブ	1	1	1	9
	ロ	遊 技 場 ・ ダ ン ス ホ ー ル	25	33	13	15
	ハ	風 俗 営 業 等 を 営 む 店 舗	0	0	0	0
	ニ	個 室 型 カ ラ オ ケ ボ ッ ク ス 等 店 舗	4	5	3	10
3	イ	料 理 店	0	1	0	0
	ロ	飲 食 店	137	149	88	232
4	百 貨 店 ・ マ ー ケ ッ ト 及 び 物 品 販 売 店 舗		202	235	138	300
5	イ	旅 館 ・ ホ テ ル ・ 宿 泊 所	52	134	89	61
	ロ	寄 宿 舎 ・ 下 宿 ・ 共 同 住 宅	94	231	166	152
6	イ	病 院 ・ 診 療 所 ・ 助 産 所	126	149	57	84
	ロ	主として要介護状態にある者又は重度の障害者等が入所する施設、認知症グループホーム等	78	110	36	51
	ハ	老人福祉施設、地域活動支援センター、身体障害者福祉センター等	178	222	63	84
	ニ	幼 稚 園 ・ 特 別 支 援 学 校	18	31	12	15
7	小 ・ 中 ・ 高 ・ 大 学 ・ 各 種 学 校		92	413	136	226
8	図 書 館 ・ 博 物 館 ・ 美 術 館 の 類		9	13	8	11
9	イ	公 衆 浴 場 の う ち 蒸 気 浴 場 ・ 熱 気 浴 場	1	2	1	1
	ロ	イ に 掲 げ る 以 外 の 公 衆 浴 場	2	4	0	0
10	車 両 の 停 車 場		0	0	0	0
11	神 社 ・ 寺 院 ・ 教 会 の 類		53	70	29	41
12	イ	工 場 ・ 作 業 所	55	136	47	91
	ロ	映 画 ス タ ジ オ 又 は テ レ ビ ス タ ジ オ	0	0	0	0
13	イ	自 動 車 車 庫 ・ 駐 車 場	10	32	8	10
	ロ	飛 行 機 又 は 回 転 翼 飛 行 機 の 格 納 庫	0	0	0	0
14	倉 庫		38	98	22	24
15	全 各 号 に 該 当 し な い 事 業 場		137	247	82	109
16	イ	(1)～(4)、(5)イ、(6)、(9)イが存する複合用途対象物	517	505	313	963
	ロ	上 記 以 外 の 複 合 用 途 対 象 物	109	96	51	120
16の2	地 下 街		1	0	0	0
16の3	準 地 下 街		0	0	0	0
17	重 要 文 化 財 ・ 重 要 民 俗 資 料 ・ 史 跡 等 の 建 造 物		3	5	1	1
18	延 長 5 0 m 以 上 の ア ー ケ ード		2	3	3	1
19	市 町 村 長 の 指 定 す る 山 林		0	0	0	0
20	総 務 省 令 で 定 め る 舟 車		0	0	0	0

指 示 事 項																		
消 火 設 備	警 報 設 備	避 難 設 備	消 火 活 動 用 水 設 備	避 難 施 設 の 管 理	管 理 者 ・ 届 出 関 係	防 火 統 括 防 火 計 画	つ い て の 消 防 計 画 に	防 対 点 検	消 防 訓 練	自 衛 消 防 組 織 関 係	防 炎 物 品	設 備 点 検 報 告	液 化 石 油 ガ ス 等	条 例 関 係			そ の 他	防 災 管 理
														指 定 物 物	少 量 危 険 物 物	火 気 設 備 器 具		
418	329	287	24	109	230	387	46	270	9	167	294	19	34	22	13	18	5	
4	5	5	0	2	2	4	1	2	0	4	1	0	0	0	1	2	0	
5	5	4	0	2	1	3	0	3	0	6	8	0	0	0	0	0	0	
1	1	1	0	0	1	1	0	1	0	1	2	0	0	0	0	0	0	
4	3	3	0	1	0	2	1	1	0	0	0	0	0	0	0	0	0	
0	0	0	0	0	0	0	0	0	0	0	0	0	0	0	0	0	0	
0	1	3	0	1	1	2	0	0	0	1	1	0	0	0	0	0	0	
0	0	0	0	0	0	0	0	0	0	0	0	0	0	0	0	0	0	
34	18	22	0	6	19	39	4	32	0	22	28	4	0	2	0	2	0	
23	32	29	4	18	34	53	7	47	0	18	27	0	2	1	3	2	0	
8	11	7	0	2	1	3	1	4	0	10	9	0	1	2	0	1	1	
22	10	13	1	5	12	25	0	35	0	1	23	2	0	1	0	2	0	
10	15	15	0	2	2	11	0	7	1	9	10	0	2	0	0	0	0	
10	4	6	0	1	3	10	2	5	0	7	2	0	1	0	0	0	0	
4	10	2	0	4	4	11	0	7	0	23	17	0	1	1	0	0	0	
0	2	3	0	0	0	5	0	2	0	1	1	0	1	0	0	0	0	
56	27	26	0	18	27	44	0	8	1	0	9	0	6	0	0	2	2	
0	3	1	0	0	1	2	0	0	0	0	1	0	2	1	0	0	0	
0	1	0	0	0	0	0	0	0	0	0	0	0	0	0	0	0	0	
0	0	0	0	0	0	0	0	0	0	0	0	0	0	0	0	0	0	
0	0	0	0	0	0	0	0	0	0	0	0	0	0	0	0	0	0	
12	3	1	0	1	2	6	2	9	0	0	2	3	0	0	0	0	0	
20	26	11	0	1	0	4	0	2	0	0	14	0	9	2	1	1	0	
0	0	0	0	0	0	0	0	0	0	0	0	0	0	0	0	0	0	
4	1	1	0	0	0	0	0	0	0	0	4	0	0	0	0	0	0	
0	0	0	0	0	0	0	0	0	0	0	0	0	0	0	0	0	0	
6	9	3	0	0	0	1	1	0	0	0	4	0	0	0	0	0	0	
11	12	11	0	1	13	20	0	14	0	0	19	1	2	1	3	1	0	
158	107	107	14	37	102	129	27	85	7	64	93	7	5	11	5	4	1	
26	23	13	4	7	5	11	0	6	0	0	19	2	2	0	0	1	1	
0	0	0	0	0	0	0	0	0	0	0	0	0	0	0	0	0	0	
0	0	0	0	0	0	0	0	0	0	0	0	0	0	0	0	0	0	
0	0	0	0	0	0	1	0	0	0	0	0	0	0	0	0	0	0	
0	0	0	1	0	0	0	0	0	0	0	0	0	0	0	0	0	0	
0	0	0	0	0	0	0	0	0	0	0	0	0	0	0	0	0	0	
0	0	0	0	0	0	0	0	0	0	0	0	0	0	0	0	0	0	

防火対象物査察指導状況（委託市町）

業 態		種 別	（査 事察 業対 所象 数物 ） 数	査 察 棟 数	査 察 指 示 棟 数	査 察 指 示 件 数 合 計
合 計			869	1,356	446	729
1	イ	映 画 館 ・ 観 覧 場	3	6	4	6
	ロ	公 会 堂 ・ 集 会 場	47	53	34	68
2	イ	キャバレー・カフェー・ナイトクラブ	0	0	0	0
	ロ	遊 技 場 ・ ダ ン ス ホ ー ル	9	10	2	5
	ハ	風 俗 営 業 等 を 営 む 店 舗	0	0	0	0
	ニ	個 室 型 カ ラ オ ケ ボ ッ ク ス 等 店 舗	0	1	0	0
3	イ	料 理 店	3	5	2	4
	ロ	飲 食 店	55	67	30	54
4		百 貨 店 ・ マ ー ケ ッ ト 及 び 物 品 販 売 店 舗	80	89	56	106
5	イ	旅 館 ・ ホ テ ル ・ 宿 泊 所	36	61	16	23
	ロ	寄 宿 舎 ・ 下 宿 ・ 共 同 住 宅	44	88	20	29
6	イ	病 院 ・ 診 療 所 ・ 助 産 所	43	57	14	26
	ロ	主として要介護状態にある者又は重度の障害者等が入所する施設、認知症グループホーム等	38	46	13	15
	ハ	老人福祉施設、地域活動支援センター、身体障害者福祉センター等	74	101	26	40
	ニ	幼 稚 園 ・ 特 別 支 援 学 校	5	10	2	2
7		小 ・ 中 ・ 高 ・ 大 学 ・ 各 種 学 校	45	136	55	90
8		図 書 館 ・ 博 物 館 ・ 美 術 館 の 類	7	16	4	4
9	イ	公 衆 浴 場 の う ち 蒸 気 浴 場 ・ 熱 気 浴 場	0	0	0	0
	ロ	イ に 掲 げ る 以 外 の 公 衆 浴 場	1	2	0	0
10		車 両 の 停 車 場	2	2	0	0
11		神 社 ・ 寺 院 ・ 教 会 の 類	22	36	12	15
12	イ	工 場 ・ 作 業 所	42	136	32	45
	ロ	映 画 ス タ ジ オ 又 は テ レ ビ ス タ ジ オ	0	0	0	0
13	イ	自 動 車 車 庫 ・ 駐 車 場	1	10	2	3
	ロ	飛 行 機 又 は 回 転 翼 飛 行 機 の 格 納 庫	0	0	0	0
14		倉 庫	23	100	20	17
15		全 各 号 に 該 当 し な い 事 業 場	71	164	38	57
16	イ	(1)～(4)、(5)イ、(6)、(9)イが存する複合用途対象物	156	128	56	111
	ロ	上 記 以 外 の 複 合 用 途 対 象 物	60	28	7	6
16の2		地 下 街	0	0	0	0
16の3		準 地 下 街	0	0	0	0
17		重 要 文 化 財 ・ 重 要 民 俗 資 料 ・ 史 跡 等 の 建 造 物	2	4	1	3
18		延 長 5 0 m 以 上 の ア ー ケ ー ド	0	0	0	0
19		市 町 村 長 の 指 定 す る 山 林	0	0	0	0
20		総 務 省 令 で 定 め る 舟 車	0	0	0	0

指 示 事 項																		
消 火 設 備	警 報 設 備	避 難 設 備	消 火 活 動 用 水 設 備	避 難 施 設 の 管 理	管 理 者 ・ 届 出 関 係	防 火 統 括 防 火 計 画	つ い て の 消 防 計 画 ・ 全 体 に	防 対 点 検	消 防 訓 練	自 衛 消 防 組 織 関 係	防 炎 物 品	設 備 点 検 報 告	液 化 石 油 ガ ス 等	条 例 関 係			そ の 他	防 災 管 理
														指 定 可 燃 物	少 量 危 険 物	火 気 設 備 器 具		
72	71	53	1	13	53	137	12	101	1	55	110	2	24	6	3	13	2	
2	1	1	0	0	0	0	0	1	0	0	1	0	0	0	0	0	0	
4	3	6	0	2	1	8	5	16	0	7	14	0	0	0	0	1	1	
0	0	0	0	0	0	0	0	0	0	0	0	0	0	0	0	0	0	
0	1	2	1	0	0	0	0	0	0	0	0	0	0	0	0	1	0	
0	0	0	0	0	0	0	0	0	0	0	0	0	0	0	0	0	0	
0	0	0	0	0	0	0	0	0	0	0	0	0	0	0	0	0	0	
0	0	0	0	0	1	1	0	1	0	0	1	0	0	0	0	0	0	
3	1	6	0	0	5	14	0	8	0	4	11	0	0	2	0	0	0	
1	4	10	0	3	9	23	3	24	0	9	13	0	1	1	1	3	1	
0	1	7	0	2	1	2	0	4	0	3	2	0	0	1	0	0	0	
0	3	0	0	1	3	7	0	6	0	0	6	2	1	0	0	0	0	
5	2	1	0	0	1	4	1	1	1	5	3	0	1	0	1	0	0	
2	1	2	0	0	0	2	1	1	0	2	1	0	0	1	0	2	0	
5	8	3	0	1	1	2	0	2	0	11	4	0	3	0	0	0	0	
1	0	0	0	0	0	0	0	0	0	0	1	0	0	0	0	0	0	
16	18	5	0	1	15	27	0	3	0	0	3	0	1	0	0	1	0	
1	0	1	0	0	1	1	0	0	0	0	0	0	0	0	0	0	0	
0	0	0	0	0	0	0	0	0	0	0	0	0	0	0	0	0	0	
0	0	0	0	0	0	0	0	0	0	0	0	0	0	0	0	0	0	
0	0	0	0	0	0	0	0	0	0	0	0	0	0	0	0	0	0	
1	2	0	0	0	2	4	0	2	0	0	4	0	0	0	0	0	0	
8	13	1	0	0	1	4	0	1	0	0	6	0	9	0	1	1	0	
0	0	0	0	0	0	0	0	0	0	0	0	0	0	0	0	0	0	
1	1	0	0	0	0	0	1	0	0	0	0	0	0	0	0	0	0	
0	0	0	0	0	0	0	0	0	0	0	0	0	0	0	0	0	0	
4	0	0	0	0	0	1	0	1	0	0	9	0	2	0	0	0	0	
8	4	2	0	1	6	12	0	11	0	0	8	0	5	0	0	0	0	
8	8	6	0	2	4	23	1	18	0	14	21	0	1	1	0	4	0	
2	0	0	0	0	1	1	0	0	0	0	2	0	0	0	0	0	0	
0	0	0	0	0	0	0	0	0	0	0	0	0	0	0	0	0	0	
0	0	0	0	0	0	0	0	0	0	0	0	0	0	0	0	0	0	
0	0	0	0	0	1	1	0	1	0	0	0	0	0	0	0	0	0	
0	0	0	0	0	0	0	0	0	0	0	0	0	0	0	0	0	0	
0	0	0	0	0	0	0	0	0	0	0	0	0	0	0	0	0	0	
0	0	0	0	0	0	0	0	0	0	0	0	0	0	0	0	0	0	

危険物施設査察指導状況

令和元年度

種別 区分		危険物施設数	査察施設数	査察指示施設数	査察指示数	査察指導事項														
						位置、構造設備、基準				貯蔵取扱基準		危険物取扱者			予防規程係	定期点検係	移送基準係	貯蔵取扱係	運搬基準係	その他
						位置関係	構造関係	設備関係	消火警報避難	貯蔵係	取扱係	保安監督者	危険物取扱者	講習係						
															係	係	係	係	係	係
合計	計	938	938	187	291	1	49	68	9	4	11	17	17	29	15	23	0	10	0	38
	佐世保市	665	665	105	171	1	27	54	6	4	10	5	13	17	10	10	0	2	0	12
	委託市町	273	273	82	120	0	22	14	3	0	1	12	4	12	5	13	0	8	0	26
屋貯蔵 内所	計	101	101	18	26	1	5	8	1	2	0	2	2	2	0	0	0	0	0	3
	佐世保市	83	83	13	21	1	3	6	1	2	0	2	2	2	0	0	0	0	0	2
	委託市町	18	18	5	5	0	2	2	0	0	0	0	0	0	0	0	0	0	0	1
屋貯蔵 外所	計	182	182	42	73	0	23	13	3	0	4	11	5	6	0	0	0	1	0	7
	佐世保市	119	119	22	40	0	11	12	2	0	4	2	5	3	0	0	0	1	0	0
	委託市町	63	63	20	33	0	12	1	1	0	0	9	0	3	0	0	0	0	0	7
屋貯蔵 内所	計	35	35	11	12	0	2	4	1	1	0	0	1	2	0	0	0	1	0	0
	佐世保市	28	28	9	10	0	1	4	1	1	0	0	1	2	0	0	0	0	0	0
	委託市町	7	7	2	2	0	1	0	0	0	0	0	0	0	0	0	0	1	0	0
地貯蔵 下所	計	119	119	27	39	0	3	8	0	0	0	0	5	5	0	8	0	1	0	9
	佐世保市	83	83	12	15	0	0	7	0	0	0	0	2	1	0	4	0	0	0	1
	委託市町	36	36	15	24	0	3	1	0	0	0	0	3	4	0	4	0	1	0	8
簡貯蔵 易所	計	1	1	0	0	0	0	0	0	0	0	0	0	0	0	0	0	0	0	0
	佐世保市	1	1	0	0	0	0	0	0	0	0	0	0	0	0	0	0	0	0	0
	委託市町			0	0	0	0	0	0	0	0	0	0	0	0	0	0	0	0	0
移貯蔵 動所	計	134	134	10	11	0	2	0	0	0	0	0	0	2	0	2	0	1	0	4
	佐世保市	107	107	7	7	0	2	0	0	0	0	0	0	1	0	0	0	1	0	3
	委託市町	27	27	3	4	0	0	0	0	0	0	0	0	1	0	2	0	0	0	1
屋貯蔵 外所	計	33	33	3	5	0	0	3	0	1	0	0	0	0	0	0	0	0	0	1
	佐世保市	24	24	3	5	0	0	3	0	1	0	0	0	0	0	0	0	0	0	1
	委託市町	9	9	0	0	0	0	0	0	0	0	0	0	0	0	0	0	0	0	0
給取扱 油所	計	203	203	62	108	0	13	29	4	0	4	3	3	10	15	12	0	5	0	10
	佐世保市	131	131	33	65	0	10	19	2	0	3	1	2	7	10	6	0	0	0	5
	委託市町	72	72	29	43	0	3	10	2	0	1	2	1	3	5	6	0	5	0	5
販取扱 売所	計	5	5	0	0	0	0	0	0	0	0	0	0	0	0	0	0	0	0	0
	佐世保市	5	5	0	0	0	0	0	0	0	0	0	0	0	0	0	0	0	0	0
	委託市町			0	0	0	0	0	0	0	0	0	0	0	0	0	0	0	0	0
移取扱 送所	計	1	1	0	0	0	0	0	0	0	0	0	0	0	0	0	0	0	0	0
	佐世保市	1	1	0	0	0	0	0	0	0	0	0	0	0	0	0	0	0	0	0
	委託市町			0	0	0	0	0	0	0	0	0	0	0	0	0	0	0	0	0
一取扱 般所	計	124	124	14	17	0	1	3	0	0	3	1	1	2	0	1	0	1	0	4
	佐世保市	83	83	6	8	0	0	3	0	0	3	0	1	1	0	0	0	0	0	0
	委託市町	41	41	8	9	0	1	0	0	0	0	1	0	1	0	1	0	1	0	4

各種届出受理状況

令和元年度

(A) 消防用設備等の設置届出	件数	(B) その他の届出	件数
消 火 器 設 置 届	114	防火管理者選任（解任）届	517
屋内消火栓設備設置届	7	防災管理者選任（解任）届	6
スプリンクラー設備設置届	21	消防計画届（防火）	597
水噴霧消火設備設置届		消防計画届（防火・防災）	1
泡消火設備設置届	1	自衛消防組織設置届	3
不活性ガス消火設備設置届	3	防火対象物使用開始届	193
ハロゲン化物消火設備届	1	防火対象物点検結果報告書	293
粉末消火設備設置届	3	防災管理点検結果報告書	13
屋外消火栓設備設置届	2	火気使用設備等使用届	29
動力消防ポンプ設置届	3	発電、変電、蓄電池設備設置届	72
自動火災報知設備設置届	191	ネオン管灯設備設置届	1
ガス漏れ火災警報設備設置届		水素ガスを充てんする気球設置届	
漏電火災警報器設置届		火災とまぎらわしい煙等の行為届	326
非常警報設備設置届	23	煙火の打ち上げ、仕掛け届	42
避難器具設置届	19	催物開催届	19
誘導灯設置届	99	水道断減水届	35
消防用水設置届	1	道路工事届	234
排煙設備設置届		露店等の開設届出	247
連結散水設備設置届		少量危険物等貯蔵・取扱届	53
連結送水管設置届	7	少量危険物等廃止届	12
非常コンセント設備設置届	1	条例タンク検査申請	5
無線通信補助設備設置届		喫煙・裸火使用・危険物品持込申請	72
消防機関へ通報する火災報知設備設置届	20	圧縮アセチレンガス貯蔵・取扱届	54
パッケージ型消火設備設置届	8	圧縮アセチレンガス廃止届	
パッケージ型自動消火設備設置届	1	液化石油ガス貯蔵・取扱届	14
		液化石油ガス廃止届	
		指定洞道等届	
		火災予防上必要な業務に関する計画提出書	7
合 計	525	合 計	2,845

注：1 A表は消防法第17条3の2の規定に基づくもの。

2 B表は消防法第8条関係、消防法第36条において準用する消防法第8条関係及び市火災予防条例第43条、44条、45条、46条の規定に基づくもの。

用途別建築同意事務処理状況

令和元年度

業 態		種 別	合 計	佐 世 保 市	委 託 市 町						
					小 計	佐 々 町	小 値 賀 町	東 彼 杵 町	川 棚 町	波 佐 見 町	西 海 市
合 計			401	329	72	19	2	8	11	13	19
1	イ	映 画 館 ・ 観 覧 場	2	2	0	0	0	0	0	0	0
	ロ	公 会 堂 ・ 集 会 場	13	11	2	1	0	0	0	1	0
2	イ	キャバレー・ナイトクラブ等	0	0	0	0	0	0	0	0	0
	ロ	遊 技 場 ・ ダ ン ス ホ ー ル	7	7	0	0	0	0	0	0	0
	ハ	風 俗 営 業 等 を 営 む 店 舗	0	0	0	0	0	0	0	0	0
	ニ	個 別 型 カ ラ オ ケ ボ ッ ク ス 等 店 舗	0	0	0	0	0	0	0	0	0
3	イ	料 理 店	0	0	0	0	0	0	0	0	0
	ロ	飲 食 店	8	7	1	0	0	0	1	0	0
4		百 貨 店 ・ マ ー ケ ッ ト ・ 物 品 販 売 店 舗	17	15	2	1	0	0	0	1	0
5	イ	旅 館 ・ ホ テ ル ・ 宿 泊 所	3	0	3	0	1	1	0	0	1
	ロ	寄 宿 舎 ・ 下 宿 ・ 共 同 住 宅	55	52	3	1	0	0	0	1	1
6	イ	病 院 ・ 診 療 所 ・ 助 産 所	5	3	2	2	0	0	0	0	0
	ロ	老 人 福 祉 施 設 ・ 児 童 福 祉 施 設	4	3	1	0	0	0	0	0	1
	ハ	老 人 福 祉 施 設 ・ 地 域 活 動 セ ン タ ー ・ 身 体 障 害 者 福 祉 セ ン タ ー 等	8	6	2	0	0	2	0	0	0
	ニ	幼 稚 園 ・ 特 別 支 援 学 校	2	1	1	0	0	0	0	0	1
7		小 ・ 中 ・ 高 ・ 大 学 ・ 各 種 学 校	4	4	0	0	0	0	0	0	0
8		図 書 館 ・ 博 物 館 ・ 美 術 館	0	0	0	0	0	0	0	0	0
9	イ	公 衆 浴 場 の う ち 蒸 気 ・ 熱 気 浴 場	0	0	0	0	0	0	0	0	0
	ロ	イ に 掲 げ る 以 外 の 公 衆 浴 場	0	0	0	0	0	0	0	0	0
10		車 両 の 停 車 場	1	0	1	0	1	0	0	0	0
11		神 社 ・ 寺 院 ・ 教 会 の 類	4	3	1	0	0	1	0	0	0
12	イ	工 場 ・ 作 業 所	8	6	2	1	0	0	0	1	0
	ロ	映 画 ス タ ジ オ ・ テ レ ビ ス タ ジ オ	0	0	0	0	0	0	0	0	0
13	イ	自 動 車 車 庫 ・ 駐 車 場	3	2	1	0	0	0	1	0	0
	ロ	飛 行 機 又 は 回 転 翼 飛 行 機 の 格 納 庫	0	0	0	0	0	0	0	0	0
14		倉 庫	26	22	4	0	0	0	2	1	1
15		前 各 号 に 該 当 し な い 事 業 場	54	38	16	4	0	1	3	2	6
16	イ	1~4、5イ、6、9イが存する複合用途対象物	14	14	0	0	0	0	0	0	0
	ロ	イ 以 外 の 複 合 用 途 対 象 物	9	8	1	0	0	1	0	0	0
16の2		地 下 街	0	0	0	0	0	0	0	0	0
16の3		準 地 下 街	0	0	0	0	0	0	0	0	0
17		重 要 文 化 財 ・ 重 要 民 俗 資 料 ・ 史 跡 等 の 建 造 物	0	0	0	0	0	0	0	0	0
18		延 長 5 0 m 以 上 の ア ー ケ ー ド	0	0	0	0	0	0	0	0	0
19		市 町 村 長 の 指 定 す る 山 林	0	0	0	0	0	0	0	0	0
20		総 務 省 令 で 定 め る 舟 車	0	0	0	0	0	0	0	0	0
専		用 住 宅	154	125	29	9	0	2	4	6	8

工事別建築同意事務処理状況

令和元年度

市町別	工事別	新	増	改	修	用途	その他	移	模様
	合計	築	築	築	繕	変更		転	替
合計	401	308	85	2	1	4	0	0	1
佐世保市	329	258	66	1	0	4	0	0	0
委託市町	小計	72	50	19	1	1	0	0	1
	佐々町	19	16	3	0	0	0	0	0
	小値賀町	2	0	2	0	0	0	0	0
	東彼杵町	8	4	4	0	0	0	0	0
	川棚町	11	7	4	0	0	0	0	0
	波佐見町	13	11	2	0	0	0	0	0
	西海市	19	12	4	1	1	0	0	1

階数別建築物数

令和2年4月1日現在

地区別 階数別	合計	佐世保市(署別)				委託市町						
		小計	中央署	東署	西署	小計	佐々町	小値賀町	東彼杵町	川棚町	波佐見町	西海市
3階	1,455	1,184	741	222	221	271	56	8	16	50	36	105
4階	712	614	450	76	88	98	16	3	5	15	6	53
5階	492	450	273	99	78	42	11	0	2	4	2	23
6階	178	169	143	18	8	9	2	0	0	1	1	5
7階	79	78	70	5	3	1	1	0	0	0	0	0
8階	79	78	71	3	4	1	1	0	0	0	0	0
9階	47	47	42	1	4	0	0	0	0	0	0	0
10階	35	34	30	1	3	1	1	0	0	0	0	0
11階	19	19	15	4	0	0	0	0	0	0	0	0
12階	15	15	10	3	2	0	0	0	0	0	0	0
13階	6	6	5	1	0	0	0	0	0	0	0	0
14階	28	28	22	4	2	0	0	0	0	0	0	0
15階以上	17	16	16	0	0	1	0	0	1	0	0	0
合計	3,162	2,738	1,888	437	413	424	88	11	24	70	45	186

消防行政事務手数料徴収状況

令和元年度(単位：千円)

区分	法令に基づく												市手数料条例に基づく	
	許可		完成検査		完成検査前検査				承認			保安	条例タンク	諸証明
	設置	変更	設置	変更	水圧	水張	溶接部	基礎・地盤	仮貯蔵	仮取扱	仮使用	保安検査		
計	823	1,381	275	647	6	39	0	0	0	32	232	0	36	4

幼年消防クラブ結成状況

令和2年 4月1日現在

名 称	結成年月日	クラブ員数
春日 幼児園 幼年消防クラブ	昭和 56年 9月 4日	44
あさひ 保育園	昭和 56年 9月 4日	93
大野 保育所	昭和 56年 9月 4日	38
ひばり 保育園	昭和 56年 9月 5日	64
愛光 保育園	昭和 56年 9月 7日	30
相浦 保育園	昭和 56年 9月 8日	93
アソカ 幼稚園	昭和 56年 9月 9日	117
須佐 保育園	昭和 56年 9月 10日	38
進徳 幼稚園	昭和 56年 9月 16日	10
アソカ北 幼稚園	昭和 58年 9月 19日	180
みどり 保育園	昭和 59年 3月 3日	27
かいぜ 保育園	昭和 59年 3月 6日	57
有福 保育園	昭和 59年 3月 6日	36
海光 園	昭和 59年 3月 17日	24
もみじが丘 保育園	昭和 59年 3月 21日	63
花高 保育園	昭和 61年 4月 10日	180
三浦 保育園	昭和 61年 4月 16日	22
赤崎青い実 幼児園	昭和 61年 4月 17日	108
松円 幼稚園	昭和 61年 4月 30日	97
大野 幼稚園	昭和 61年 5月 9日	126
東明 幼稚園	昭和 61年 5月 26日	21
いしだけ 幼稚園	昭和 61年 5月 30日	66
相浦 幼稚園	昭和 62年 5月 11日	122
東相浦 幼稚園	昭和 62年 5月 11日	87
柚木 幼稚園	昭和 62年 5月 12日	37
早岐くりのみ 幼稚園	昭和 62年 5月 14日	156
大宮 幼稚園	昭和 62年 5月 18日	188
九州文化学園 幼稚園	昭和 62年 6月 2日	189
光の子【光の子グレース幼稚園】	昭和 63年 7月 20日	101
日野 保育園	昭和 63年 7月 21日	139
黒髪くりのみ 幼稚園	平成 元年 4月 25日	77
皆瀬 幼稚園	平成 3年 1月 22日	56
堇ヶ丘 幼児園	平成 4年 5月 15日	59
日野 幼稚園	平成 4年 6月 11日	61
天竜 保育園	平成 8年 6月 1日	23
天神 保育園	平成 9年 4月 1日	23
ゆりかご 保育園	平成 18年 3月 1日	28
島地シテイ夜間 保育園	平成 20年 10月 31日	22
ステーション 保育園	平成 20年 11月 4日	23
江迎 幼稚園	平成 22年 4月 1日	50
江迎青い実 幼児園	平成 22年 4月 1日	106
潜竜聖母 幼稚園	平成 22年 4月 1日	47
御堂青い実 幼児園	平成 22年 4月 1日	87
歌ヶ浦青い実 幼児園	平成 22年 4月 1日	26
太陽の子 保育園	平成 24年 7月 1日	17
ぼっぼ 保育学 院	平成 25年 7月 1日	43
花高 幼稚園	平成 26年 1月 15日	34
させぼ駅前 保育園	平成 27年 7月 1日	16
みなと【みなとこども園】	平成 27年 8月 3日	39
きくのか【菊の香幼稚園】	平成 27年 9月 1日	86
ひかりマンとかがやきマン【天神幼稚園】	平成 27年 9月 1日	2
白南風っ子【白南風幼稚園】	平成 27年 9月 1日	35
やまづみ【やまづみ幼児園】	平成 27年 10月 1日	48
昭徳 保育園	平成 28年 5月 1日	30
深信 幼稚園	平成 28年 5月 11日	46
こばと【こばと幼稚園舎】	平成 28年 9月 9日	28
せちばる【世知原保育園】	平成 29年 7月 1日	12
早岐 幼稚園	平成 29年 12月 1日	52
御船【御船保育園】	平成 30年 1月 1日	19
アトム 保育園	平成 30年 1月 1日	48
江永 保育園	平成 30年 3月 1日	59
よしいきた【吉井北保育園】	平成 30年 4月 1日	20
塩浜青い実【塩浜青い実幼児園】	平成 31年 1月 4日	20
合 計	63 クラブ	3,895名

佐世保市少年消防クラブ連絡協議会 組織表

令和2年4月1日現在

役職	役員				委員	顧問	クラブ数	クラブ員数
	会長	副会長	監事	事務局長	クラブ代表者			
定員	1	1	2	1	25 <small>休部を含んでいます。</small>	1	25	744

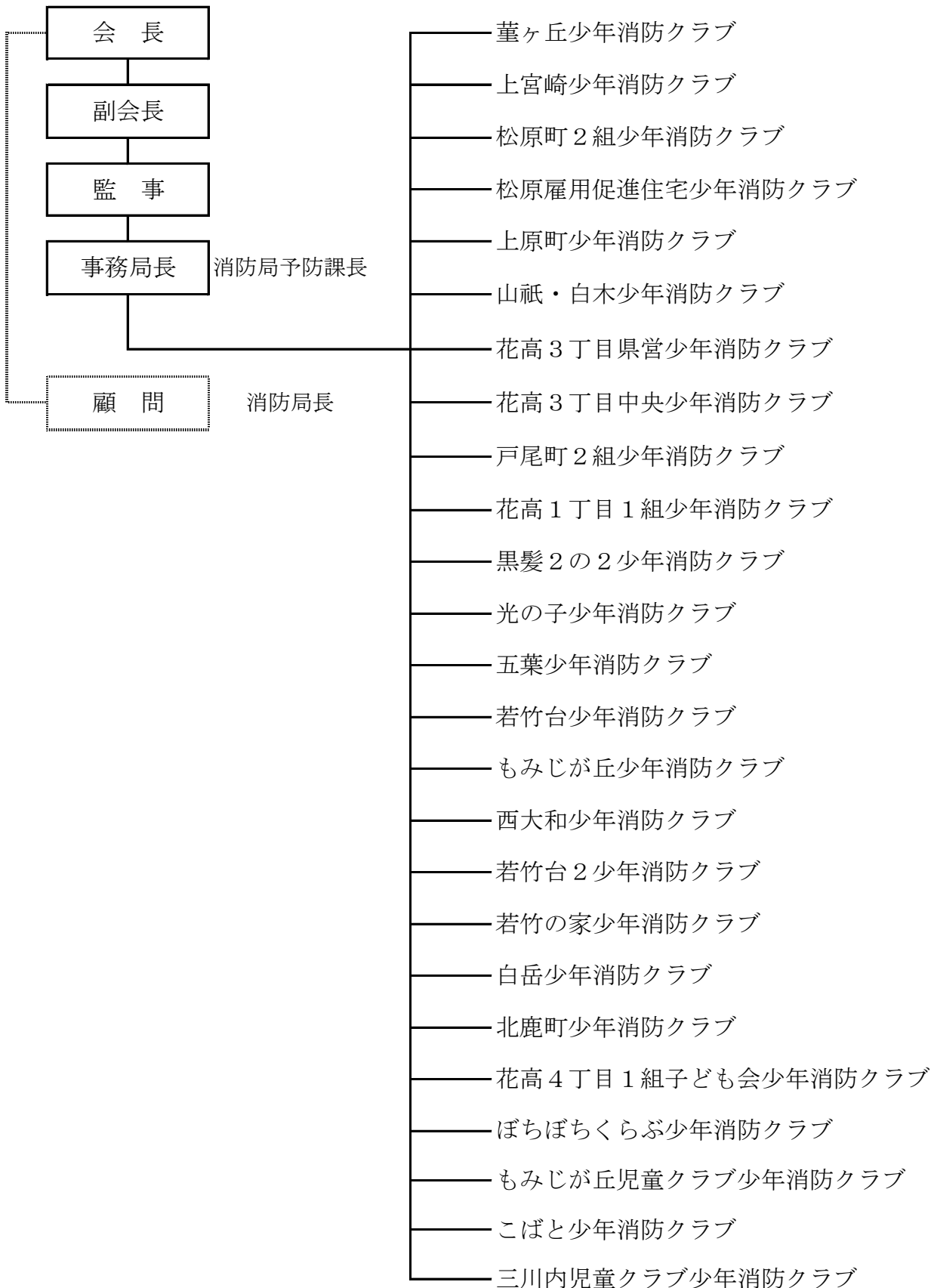

少年消防クラブ結成状況

令和2年4月1日現在

名	称	結成年月日	クラブ員数
堇ヶ丘	少年消防クラブ	昭和56年8月17日	休部中
上宮崎	〃	昭和56年8月29日	157
松原町2組	〃	昭和57年6月8日	休部中
松原雇用促進住宅	〃	昭和57年12月24日	休部中
上原町	〃	昭和58年2月10日	33
山祇・白木	〃	昭和58年12月3日	24
花高3丁目県営	〃	昭和61年2月19日	休部中
花高3丁目中央	〃	昭和61年2月19日	休部中
戸尾町2組	〃	昭和62年1月31日	休部中
花高1丁目1組	〃	昭和62年12月5日	休部中
黒髪2の2	〃	昭和63年4月10日	50
光の子	〃	平成元年11月10日	85
五葉	〃	平成6年2月20日	34
若竹台	〃	平成8年2月28日	88
もみじが丘	〃	平成8年6月9日	休部中
西大和	〃	平成11年7月27日	20
若竹台2	〃	平成12年4月19日	休部中
若竹の家	〃	平成19年4月1日	9
白岳	〃	昭和63年7月9日	33
北鹿町	〃	平成22年4月20日	25
花高4丁目1組子ども会	〃	平成27年7月1日	休部中
ぼちぼちくらぶ	〃	平成28年5月1日	57
もみじが丘児童クラブ	〃	平成28年8月1日	41
こばと	〃	平成28年8月4日	46
三川内児童クラブ	〃	平成30年3月1日	42
合 計 25 クラブ			744名

佐世保市婦人防火クラブ連絡協議会 組織表

(令和2年4月1日 現在)

役員	会長	副会長	監事	事務局長
定員	1	2	2	1

支 部 名	ク	ラ	ブ
相 浦 支 部 (1 1 クラブ)	高島町、上本山町3組、浅子町、皆瀬町1組、黒島町、川下町、 吉岡第二、踊石町、吉岡第一、西浜町、母ヶ浦町		
柚 木 支 部 (1 1 クラブ)	柚木追分、柚木元町A、柚木元町B、上柚木町、柚木町1組、 柚木三本木、筒井、小舟町1組、小舟町2・3組、高花・潜木、里美		
大 野 支 部 (2 3 クラブ)	大野乙女橋、北池野、坂の下、左石、田原町、南池野、大野、峰、 坂の上、四条橋、上楠木町、松原町2組、泉福寺1組、下堺木、上堺木、矢峰町、 松原町1組、西泉福寺、泉福寺2組、泉福寺3組、知見寺、上ノ角、新泉福寺		
日 野 支 部 (1 0 クラブ)	日野上町、長坂町、日野緑町1組、日野本町、日野新町、 日野緑町2組、椎木町、鹿子前町3組、日野星和台、日野美鳥ヶ丘		
佐世保中央中支部 (1 7 クラブ)	白木町、山手町、東小佐世保町、西高梨町、松川町3組、須佐町、 西小佐世保町、東高梨町、折橋町3組、折橋町4組、宮崎町、 光月町、島地町、須佐団地、勝富町、松山町、名切町		
佐世保中央西支部 (2 1 クラブ)	上金比良町、小島町、東鶉渡越町、東今福町、神島町2組、御船町3組、 神島町1組、矢岳町、御船町1組、赤崎町2組、鹿子前町2組、 御船町2組、中今福、赤崎町1組、庵浦町、鹿子前町1組、 東大久保町3組、八幡町、万徳町、比良町1組、ウイング御船II		
佐世保中央南支部 (7 クラブ)	白南風町、潮見町、須田尾町2組、山祇町、須田尾町1組、 若葉町2組、東山町1組		
日 宇 支 部 (1 0 クラブ)	白岳町二組、大塔住宅、北大和、黒髪町藁ヶ丘、卸本町陽光台、 大岳台町、東大和町、黒髪町1組、日宇町2組、黒髪町桜ヶ丘		
宮 支 部 (8 クラブ)	宮津町、長畑町、奥山町、萩坂町、瀬道町、城間町、南風崎1区、 南風崎2区		
三 川 内 支 部 (1 8 クラブ)	木原町、桑木場東、桑木場西、馬責、下の原、今福西、今福南、 牛石、塩浸、前田円常寺、今福東、口の尾、吉福、前平、江永町、 横手町、心野、三川内山		
小 佐 々 支 部 (4 クラブ)	黒石、港町、楠泊地区、小川内住宅地区		
計 1 1 支 部	計 1 4 0 クラブ	クラブ員	1 1 , 9 8 4 名

婦人防火クラブ結成状況

令和2年4月1日現在

支部	名 称	結成年月日	クラブ員数	世帯数
相 浦 支 部	高 島 町	昭和49年9月4日	21	53
	上本山町3組	昭和50年1月29日	20	127
	浅 子 町	昭和53年3月5日	100	118
	皆瀬町1組	昭和56年11月15日	250	342
	黒 島 町	昭和57年12月20日	14	210
	川 下 町	昭和62年9月26日	6	324
	吉岡町2組	平成2年1月19日	197	224
	踊 石 町	平成2年8月27日	20	39
	吉岡町1組	平成2年12月1日	150	373
	西 浜 町	平成10年2月26日	36	49
	母ヶ浦町	平成10年4月1日	280	350
小 計			1,094	2,209
柚 木 支 部	柚木町追分婦人防火クラブ	昭和50年2月9日	96	96
	柚木元町A	平成6年11月2日	42	124
	柚木元町B	〃	50	165
	上 柚 木 町	〃	80	80
	柚木町1組	〃	80	100
	柚木三本木	〃	70	70
	筒 井	〃	40	57
	小舟町1組	〃	90	137
	小舟町2・3組	〃	40	47
	高花・潜木	〃	95	95
	里 美	〃	35	59
小 計			718	1,030

支部	名 称	結 成 年 月 日	クラブ員数	世帯数
大 野 支 部	大野乙女橋 婦人防火クラブ	昭和52年9月4日	8	169
	北池野 //	昭和52年10月28日	50	143
	松原町2組 //	昭和55年2月5日	18	360
	坂の下 //	昭和57年2月27日	535	570
	左石 //	〃	12	128
	田原町 //	〃	6	122
	南池野 //	〃	60	420
	大野 //	昭和57年2月27日	500	560
	泉福寺1組 //	〃	257	515
	下堺木 //	〃	200	320
	上堺木 //	〃	90	160
	矢峰町 //	〃	12	464
	峰 //	昭和57年12月6日	3	343
	坂の上 //	〃	485	660
	松原町1組 //	〃	18	55
	四条橋 //	昭和63年1月24日	28	240
	上楠木町 //	平成3年1月24日	2	36
	西泉福寺 //	平成8年3月1日	140	180
	泉福寺2組 //	平成8年10月8日	100	270
	泉福寺3組 //	〃	5	275
知見寺 //	平成8年11月11日	40	55	
上ノ角 //	平成21年4月30日	8	126	
新泉福寺 //	平成29年4月22日	13	128	
小 計 23 クラブ			2,590	6,299
日 野 支 部	日野上町 婦人防火クラブ	昭和46年6月11日	95	112
	長坂町 //	昭和48年11月17日	350	370
	日野緑町1組 //	昭和54年11月30日	145	177
	日野本町 //	昭和59年3月4日	400	800
	日野新町 //	昭和61年2月12日	100	106
	日野緑町2組 //	〃	90	112

支部	名 称	結 成 年 月 日	クラブ員数	世帯数
日 野 支 部	椎 木 町 婦人防火クラブ	昭 和 61 年 2 月 12 日	200	505
	鹿子前町 3 組	〃	2	81
	星 和 台	〃	300	320
	日野美鳥ヶ丘	平 成 26 年 5 月 24 日	12	272
	小 計	10 クラブ	1,694	2,855
佐 世 保 中 央 支 部	白 木 町 婦人防火クラブ	昭 和 49 年 10 月 6 日	10	280
	山 手 町	昭 和 50 年 9 月 22 日	2	370
	東小佐世保町	昭 和 51 年 4 月 13 日	160	300
	西 高 梨 町	昭 和 53 年 9 月 9 日	180	420
	松 川 町 3 組	昭 和 53 年 9 月 20 日	50	220
	須 佐 町	昭 和 53 年 12 月 11 日	16	330
	西小佐世保町	〃	6	253
	東 高 梨 町	〃	80	170
	折 橋 町 3 組	昭 和 59 年 1 月 5 日	88	101
	折 橋 町 4 組	〃	95	172
	宮 崎 町	平 成 16 年 2 月 20 日	18	55
	光 月 町	平 成 20 年 6 月 29 日	15	195
	島 地 町	平 成 20 年 6 月 29 日	10	220
	須 佐 団 地	平 成 24 年 4 月 1 日	18	106
	勝 富 町	平 成 24 年 5 月 8 日	21	140
	松 山 町	平 成 28 年 2 月 17 日	15	380
	名 切 町	平 成 29 年 4 月 1 日	26	270
小 計	17 クラブ	810	3,982	

支部	名 称	結 成 年 月 日	クラブ員数	世帯数
佐 世 保 中 央 西 支 部	上 金 比 良 町	昭 和 47 年 2 月 16 日	150	159
	小 島 町	昭 和 53 年 7 月 13 日	28	467
	東 鶉 渡 越 町	昭 和 54 年 11 月 18 日	41	54
	東 今 福 町	昭 和 55 年 12 月 14 日	20	230
	神 島 町 2 組	〃	128	109
	御 船 町 3 組	昭 和 56 年 2 月 19 日	10	80
	神 島 町 1 組	昭 和 56 年 3 月 14 日	20	140
	矢 岳 町	昭 和 56 年 3 月 18 日	264	296
	御 船 町 1 組	昭 和 58 年 3 月 14 日	25	110
	赤 崎 町 2 組	昭 和 61 年 10 月 11 日	80	340
	鹿 子 前 町 2 組	昭 和 62 年 4 月 28 日	150	360
	御 船 町 2 組	昭 和 62 年 5 月 2 日	90	140
	中 今 福	平 成 2 年 7 月 13 日	3	82
	赤 崎 町 1 組	平 成 3 年 10 月 22 日	550	670
	庵 浦 町	平 成 6 年 5 月 2 日	3	119
	鹿 子 前 1 組	平 成 12 年 6 月 22 日	6	370
	東大久保町 3 組	昭 和 47 年 2 月 20 日	43	71
	八 幡 町	昭 和 47 年 11 月 26 日	100	120
	万 徳 町	昭 和 49 年 1 月 24 日	198	255
	比 良 町 1 組	昭 和 50 年 10 月 27 日	60	102
	ウイング御船Ⅱ	平 成 29 年 4 月 1 日	10	107
小 計 21 クラブ			1,979	4,381
佐 世 保 中 央 南 支 部	白 南 風 町 婦人防火クラブ	昭 和 46 年 12 月 1 日	13	320
	潮 見 町	昭 和 49 年 1 月 17 日	534	555
	須 田 尾 町 2 組	昭 和 50 年 2 月 15 日	40	520
	山 祇 町	昭 和 53 年 9 月 7 日	40	540
	須 田 尾 町 1 組	昭 和 54 年 12 月 8 日	6	122
	若 葉 町 2 組	平 成 1 年 11 月 1 日	5	95
	東 山 町 1 組	平 成 6 年 5 月 1 日	20	130
	小 計 7 クラブ			658

支 部	名 称	結 成 年 月 日	ク ラ ブ 員 数	世 帯 数
日 宇 支 部	白 岳 町 二 組 婦 人 防 火 ク ラ ブ	昭 和 47 年 1 月 16 日	47	600
	大 塔 住 宅	昭 和 47 年 12 月 10 日	47	104
	北 大 和	昭 和 52 年 9 月 25 日	4	610
	黒 髪 町 董 ヶ 丘	昭 和 54 年 11 月 22 日	5	215
	卸 本 町 陽 光 台	昭 和 62 年 2 月 26 日	283	367
	大 岳 台 町	平 成 3 年 1 月 27 日	600	630
	東 大 和 町	平 成 8 年 11 月 2 日	40	540
	黒 髪 町 1 組	平 成 11 年 11 月 25 日	50	305
	日 宇 町 2 組	平 成 11 年 12 月 9 日	70	170
	黒 髪 町 桜 ヶ 丘	平 成 13 年 9 月 28 日	130	270
	小 計	10 クラブ	1,276	3,811
宮 支 部	宮 津 町 婦 人 防 火 ク ラ ブ	昭 和 49 年 9 月 30 日	70	156
	長 畑 町	平 成 3 年 10 月 24 日	105	141
	奥 山 町	〃	60	71
	萩 坂 町	〃	90	103
	瀬 道 町	〃	70	80
	城 間 町	〃	114	116
	南 風 崎 1 区	〃	80	130
	南 風 崎 2 区	〃	54	120
	小 計	8 クラブ	643	917
三 川 内 支 部	木 原 町 婦 人 防 火 ク ラ ブ	昭 和 48 年 11 月 15 日	25	78
	桑 木 場 東	昭 和 59 年 3 月 4 日	16	122
	桑 木 場 西	〃	30	101
	馬 責	〃	20	40
	下 の 原	〃	10	48
	今 福 西	〃	30	80
	今 福 南	〃	26	59
	牛 石	〃	28	28
	塩 浸	〃	15	58
	前 田 円 常 寺	〃	35	65

支部	名 称	結 成 年 月 日	クラブ員数	世帯数
三 川 内 支 部	今 福 東 婦人防火クラブ	昭 和 59 年 3 月 4 日	30	64
	口 の 尾 〃	〃	50	78
	吉 福 〃	〃	24	35
	前 平 〃	〃	20	74
	江 永 町 〃	〃	30	77
	横 手 町 〃	〃	14	47
	心 野 〃	〃	11	28
	三 川 内 山 〃	〃	50	164
	小 計	18 クラブ	464	1,246
小 佐 々 支 部	黒 石 婦人防火クラブ	平 成 18 年 4 月 6 日	15	150
	港 町 〃	〃	10	176
	楠 泊 地 区 〃	〃	10	417
	小川内住宅地区 〃	平 成 24 年 1 月 16 日	23	43
	小 計	4 クラブ	58	786

合 計	クラブ数	クラブ員数	世 帯 数
	140	11,984	29,798

自主防災組織結成状況

令和2年4月1日現在

令和2年4月1日現在

名 称	町 名	結成年月日
■本庁管内（98／168）		
俵町公民館	俵町	H10. 4. 11
神島町2組公民館	神島町	H10. 6. 24
西天神町公民館	天神町	H11. 10. 8
十郎新町町内会	十郎新町	H11. 11. 1
祇園町一組町内会	祇園町	H11. 11. 10
大宮町四組公民館	大宮町	H12. 2. 1
東小佐世保町公民館	小佐世保町	H12. 11. 1
御船町一組公民館	御船町	H15. 12. 22
トクマシヨシ潮見町管理組合	潮見町	H15. 12. 26
若葉町1組公民館	若葉町	H16. 1. 13
名切町公民館	名切町	H16. 1. 13
東今福公民館	今福町	H16. 1. 22
松山町自治会	松山町	H16. 2. 16
松川町一組自治会	松川町	H16. 2. 16
西小佐世保町自治会	小佐世保町	H16. 1. 13
稲荷町二組町内会	稲荷町	H16. 12. 20
須佐団地自治会	須佐町	H16. 12. 20
若葉龍神自治会	若葉町	H16. 12. 23
島瀬町自治会	島瀬町	H17. 1. 4
春日町1組公民館	春日町	H17. 1. 12
上町町内会	上町	H17. 6. 10
三浦町二組公民館	三浦町	H17. 7. 17
御船町3組公民館	御船町	H17. 8. 21
桜木団地町内会	桜木町	H17. 9. 1
神島町1組公民館	神島町	H17. 9. 13
西高梨町公民館	高梨町	H17. 9. 1
西鶴渡越公民館	鶴渡越町	H17. 10. 31
折橋町三組公民館	折橋町	H18. 3. 1
折橋町二組町内会	折橋町	H18. 2. 28
折橋町4組自治会	折橋町	H18. 3. 1
熊野町公民館	熊野町	H18. 3. 6
烏帽子町内会	烏帽子町	H18. 3. 1
田代町内会	田代町	H18. 3. 1
山手町公民館	山手町	H18. 4. 16
白木町自治会	白木町	H18. 5. 31
船越町石岳町内会	船越町	H18. 6. 15
須田尾町一組公民館	須田尾町	H21. 1. 30
須佐町自治会	須佐町	H21. 8. 27
比良町1組公民館	比良町	H23. 6. 1
東高梨町公民館	高梨町	H23. 6. 29
藤原町3組公民館	藤原町	H23. 7. 1
本島町公民館	本島町	H23. 8. 1
折橋町一組町内会	折橋町	H23. 10. 3
松川町二組町内会	松川町	H23. 11. 1
石坂町公民館	石坂町	H23. 11. 15
常盤町町内会	常盤町	H23. 11. 24
御船町2組公民館	御船町	H24. 2. 2
上京町自治会	上京町	H24. 2. 8
峰坂町公民館	峰坂町	H24. 2. 1
三浦町一組公民館	三浦町	H24. 2. 1
若葉町4組公民館	若葉町	H24. 2. 1
潮見町公民館	潮見町	H24. 2. 21
白南風町公民館	白南風町	H24. 5. 1
大宮町三組自治会	大宮町	H24. 4. 1
春日町二組公民館	春日町	H24. 6. 20
船越町公民館	船越町	H24. 6. 21
山祇公民館	山祇町	H24. 7. 1
保立町二組公民館	保立町	H24. 10. 10
稲荷町四組公民館	稲荷町	H24. 10. 29
藤原町2組公民館	藤原町	H24. 11. 2
西今福公民館	今福町	H24. 11. 22
若葉町2組公民館	若葉町	H24. 12. 1
万徳町公民館	万徳町	H24. 12. 1

名 称	町 名	結成年月日
稲荷町一組公民館	稲荷町	H24. 12. 25
東大久保町3の組町内会	東大久保町	H25. 3. 3
東大久保町2組町内会	東大久保町	H25. 5. 1
須田尾町二組公民館	須田尾町	H25. 6. 18
東大久保町1の組自治会	東大久保町	H26. 6. 1
稲荷町五組公民館	稲荷町	H26. 8. 20
東鶴渡越町公民館	鶴渡越町	H26. 10. 4
大黒町三組町内会	大黒町	H26. 10. 29
大黒団地自治会	大黒町	H26. 11. 12
ウイング稲荷町内会	稲荷町	H26. 11. 30
サシテイルジデンスマシヨシ自治会	三浦町	H27. 1. 28
若葉町3組公民館	若葉町	H27. 2. 6
西大久保町公民館	西大久保町	H27. 5. 25
野崎町公民館	野崎町	H27. 11. 8
ビバシティ佐世保ベイト管理組合	三浦町	H27. 11. 8
ウイング御船II自治会	今福町	H27. 12. 1
木風町二組公民館	木風町	H27. 12. 25
下金比良町公民館	金比良町	H28. 5. 13
藤原町一組公民館	藤原町	H28. 5. 17
栄町公民館	栄町	H28. 6. 13
東大黒町内会	大黒町	H28. 12. 9
福石町公民館	福石町	H29. 6. 15
保立町一組公民館	保立町	H29. 7. 1
弓有公民館	小野町	H30. 1. 25
小島町公民館	小島町	H30. 2. 19
浜田町1組町内会	浜田町	H30. 2. 23
天満町町内会	天満町	H30. 4. 1
中通町自治会	中通町	H30. 7. 6
鹿子前町一組公民館	鹿子前町	H30. 11. 25
鹿子前町二組公民館	鹿子前町	H30. 12. 20
ブラムシヨシイリ自治会	稲荷町	H31. 2. 10
赤木町町内会	赤木町	R 1. 10. 15
春日町中央公民館	春日町	R 1. 11. 15
桜木町県営アパート自治会	桜木町	R 1. 11. 18
梅田町公民館	梅田町	R 2. 1. 28
■相浦支所管内（40／44）		
川下町公民館	川下町	H14. 6. 18
日野新町公民館	日野町	H16. 1. 13
相浦ニュータウン町内会	棚方町	H18. 10. 1
日野本町公民館	日野町	H19. 7. 19
相浦新町町内会	相浦町	H20. 3. 30
浜町町内会	相浦町	H20. 3. 30
相浦本町町内会	相浦町	H20. 3. 30
相浦栄町町内会	相浦町	H20. 3. 30
築町町内会	相浦町	H20. 3. 30
相浦大黒町町内会	相浦町	H20. 3. 30
蛭子町町内会	相浦町	H20. 3. 30
柳町町内会	相浦町	H20. 3. 30
川迎町町内会	相浦町	H20. 3. 30
日野上町公民館	日野町	H23. 8. 1
金比羅町町内会	相浦町	H20. 3. 30
西浜町町内会	相浦町	H20. 3. 30
長坂町公民館	長坂町	H22. 2. 19
高島町町内会	高島町	H23. 2. 22
ふじみ台自治会	棚方町	H23. 9. 3
竹辺町町内会	竹辺町	H23. 12. 10
愛宕町町内会	愛宕町	H24. 3. 7
日野緑町2組公民館	日野町	H24. 4. 1
新田団地自治会	新田町	H24. 4. 1
母ヶ浦町町内会	母ヶ浦町	H24. 4. 21
相浦第2ニュータウン町内会	棚方町	H24. 4. 21
日野緑町一組公民館	日野町	H24. 4. 1
新田町公民館	新田町	H24. 6. 29
星和台公民館	星和台町	H24. 6. 5

自主防災組織結成状況

令和2年4月1日現在

令和2年4月1日現在

名称	町名	結成年月日
上相浦町公民館	木宮町	H25. 5. 8
大潟町一組町内会	大潟町	H26.10. 5
大崎町町内会	大潟町	H26.10.15
美崎が丘町内会	大潟町	H26.11.26
日野美鳥ヶ丘自治会	日野町	H26.12.28
棚方緑町町内会	棚方町	H27.12. 6
小野町公民館	小野町	H28. 6.28
川下団地公民館	相浦町	H28.12.29
県立大学公舎自治会	大潟町	H29. 4. 9
小野町2組町内会	小野町	H29.10. 1
棚方町自治会	棚方町	H30.11.23
光町公民会	光町	H30.11.26
■中里皆瀬支所管内(27/27)		
下楠木町公民館	楠木町	H12. 4.16
皆瀬3組自治会	皆瀬町	H17. 3.15
踊石町内会	踊石町	H17. 4. 1
皆瀬1組町内会	皆瀬町	H17. 6. 1
皆瀬町2組公民館	皆瀬町	H17. 7. 1
岳野町町内会	岳野町	H17. 9. 1
吉岡町第一公民館	吉岡町	H20. 4. 1
八の久保町内会	八の久保町	H20. 4. 6
踊石新町町内会	踊石町	H21. 4. 1
吉岡町第2町内会	吉岡町	H23. 8. 9
牧の地町内会	牧の地町	H23. 8.21
野中町公民館	野中町	H24.10.27
山住町内会	白仁田町	H26.11.10
白仁田町内会	白仁田町	H26.11.16
菰田町内会	菰田町	H26.11.28
小川内町公民館	小川内町	H26.12.14
上本山町3組公民館	上本山町	H27. 1. 1
十文野公民館	十文野町	H27. 3. 1
上本山1組町内会	上本山町	H27. 4.25
吉岡町第三町内会	吉岡町	H27. 9.29
野中下町内会	野中町	H27.10. 5
桧台自治会	上本山町	H27.11. 7
上本山町二組公民館	上本山町	H28. 9.15
中里町上公民館	中里町	H28.12. 1
中里町下公民館	中里町	H29. 6. 3
下本山町公民館	下本山町	H30. 6. 1
下本山団地自治会	下本山町	H30. 9.19
■黒島支所管内(8/8)		
東堂平町内会	黒島町	H18. 3. 1
名切町内会	黒島町	H18. 2.28
田代町内会	黒島町	H18. 2.28
古里町内会	黒島町	H18. 2.28
蕨町内会	黒島町	H18. 2.28
本村町内会	黒島町	H18. 2.28
根谷町内会	黒島町	H18. 2.28
日数町内会	黒島町	H18. 2.28
■大野支所管内(28/28)		
坂の上公民館	原分町	H10. 4.11
矢峰町公民館	矢峰町	H10. 4.15
四条橋公民館	田原町	H10. 4.15
乙女橋公民館	大野町	H10. 6.20
上塚木公民館	瀬戸越町	H11. 2. 8
下塚木公民館	瀬戸越町	H11. 2. 8
上の角公民館	瀬戸越4丁目	H11. 2. 8
左石公民館	瀬戸越町	H11. 2. 8
泉福寺1組公民館	瀬戸越3丁目	H11. 2. 8
泉福寺2組公民館	瀬戸越2丁目	H11. 2. 8
泉福寺3組公民館	瀬戸越2丁目	H11. 2. 8
西泉福寺公民館	瀬戸越3丁目	H11. 2. 8
紋珠公民館	瀬戸越4丁目	H11. 2. 8
松原町1組公民館	松原町	H11. 2. 8

名称	町名	結成年月日
松原町2組公民館	松原町	H11. 2. 8
松原雇用促進住宅	松原町	H11. 2. 8
北池野公民館	松瀬町	H11. 2. 8
南池野公民館	大野町	H11. 2. 8
峰公民館	松瀬町	H11. 2. 8
大野公民館	松瀬町	H11. 2. 8
石盛公民館	松瀬町	H11. 2. 8
知見寺公民館	知見寺町	H11. 2. 8
坂の下公民館	原分町	H11. 2. 8
田原町公民館	田原町	H11. 2. 8
上楠木公民館	楠木町	H11. 2. 8
瀬戸越中央団地公民館	瀬戸越町	H11. 2. 8
春日の杜自治会	瀬戸越1丁目	H26.11.24
新泉福寺町内会	瀬戸越2丁目	R 1.10.14
■柚木支所管内(23/26)		
柚木新町公民館	筒井町	H14. 6.19
柚木町3組公民館	柚木町	H17. 7.25
柚木元町1組公民館	柚木元町	H17. 8. 6
柚木町1組公民館	柚木町	H24. 7.30
筒井町自治会	筒井町	H24. 9. 1
柚木元町3組公民館	柚木元町	H24. 9. 1
小舟町2組公民館	小舟町	H24. 9.25
高花町2組公民館	柚木町	H24.10.20
小舟町3組公民館	小舟町	H25. 4. 1
潜木町公民館	潜木町	H25. 5. 1
上柚木町3組公民館	上柚木町	H25.12. 1
上柚木町4組公民館	上柚木町	H30. 8.26
川谷町公民館	川谷町	R 1.10.25
柚木第2住宅	柚木町	R 1.10.27
戸ヶ倉町自治会	戸ヶ倉町	R 1.10.30
柚木市営住宅	柚木町	R 1.11. 1
上柚木町1組町内会	上柚木町	R 1.11. 1
上柚木町5組自治会	上柚木町	R 1.11.15
上柚木町2組公民館	上柚木町	R 1.12. 1
高花町一組自治会	高花町	R 1.12. 4
里美町公民館	里美町	R 1.12. 6
小舟町1組公民館	小舟町	R 2. 1.14
柚木町2組公民館	柚木町	R 2. 4. 1
■日宇支所管内(20/30)		
御本町・陽光台自治会	御本町	H16. 1. 8
日宇町3組自治会	日宇町	H16. 1.15
黒髪町5組自治会	黒髪町	H16. 1.16
日宇ヶ丘自治会	日宇町	H16. 4.25
北大和町公民館	大和町	H17. 1. 6
黒髪町2の1組自治会	黒髪町	H17. 1.12
黒髪町3組自治会	黒髪町	H18. 9. 1
白岳町一組自治会	白岳町	H23. 6.10
黒髪町2の2組自治会	黒髪町	H23. 7.20
東大和町公民館	大和町	H23.12. 3
白岳町二組自治会	白岳町	H24. 1.14
大塔町自治会	大塔町	H24. 4. 5
ウッディヒルもみじ自治会	もみじが丘町	H25. 4. 1
黒髪町一組自治会	黒髪町	H27. 4.11
日宇町2組自治会	日宇町	H27. 5.28
日宇町一組自治会	日宇町	H27. 6.12
大塔町脇崎自治会	大塔町	H27.12. 1
もみじが丘町自治会	もみじが丘町	H28. 6.29
黒髪町桜ヶ丘公民館	黒髪町	H28.12. 1
大塔住宅自治会	大塔町	H30. 5.12
■早岐支所管内(41/68)		
花高1丁目西部自治会	花高1丁目	H17. 7.20
田の浦町自治会	田の浦町	H17. 8.31
汐入町自治会	権常寺	H18. 4. 1
花高4丁目2組自治会	花高4丁目	H18. 9. 1

自主防災組織結成状況

令和2年4月1日現在

名 称	町 名	結成年月日
上原町公民館	上原町	H19. 6. 1
峰の前自治会	権常寺町	H19.10. 1
早苗町一組自治会	早苗町	H20. 4. 6
花高4丁目一組自治会	花高4丁目	H20. 9. 1
公営崎岡住宅自治会	崎岡町	H24. 3.11
旭町自治公民館	早岐2丁目	H24. 9. 1
昭和町自治会	権常寺町	H24. 9. 1
下陣の内町自治会	陣の内町	H24. 9.15
立石原自治会	陣の内町	H24.10.10
花高3丁目中央自治会	花高町3丁目	H24.11. 1
花高2丁目1組自治会	花高2丁目	H25. 6.27
権常寺皆瀬公民館	権常寺町	H26. 4.13
西陣の内町自治会	陣の内町	H26. 4.27
若竹台自治会	若竹台町	H27. 3. 3
権常寺町自治会	権常寺町	H27. 4.26
中原町町内会	中原町	H29. 5.27
花高二丁目二組自治会	花高2丁目	H29. 6. 1
広田3丁目自治会	広田3丁目	H30. 2.27
中島町公民館	早岐2丁目	H30. 3. 1
早岐中央団地自治会	早岐2丁目	H30. 3. 1
東下苗手自治会	早苗町	H30. 3. 1
花高1丁目2組自治会	花高1丁目	H30. 3. 2
築町自治会	早岐1丁目	H30. 3.20
重尾町公民館	重尾町	H30. 5. 1
花高2丁目AB自治会	花高2丁目	H30. 9. 9
重尾新町自治会	重尾町	H30. 9.25
東町自治会	早岐2丁目	H30. 9.30
下宮崎自治会	広田1・2丁目	H30.10. 1
早苗町二組自治会	早苗町	H30.10.11
パールヒルズ田の浦自治会	田の浦町	H30.10.11
早苗町4組自治会	早苗町	H30.10.20
早苗町三組公民館	早苗町	H30.11. 1
上陣の内町自治会	陣の内町	H30.11.18
日向町自治会	早岐1丁目	H30.11.30
上宮崎自治会	広田町、1・3丁目	H30.12. 1
田中町自治会	早岐3丁目	R 1. 5. 1
勝海町公民館	勝海町	R 1. 7. 2
■江上支所管内(26/31)		
上小島公民館	指方町	H16. 1.15
戸迎公民館	有福町	H21. 4.10
神揚公民館	指方町	H21. 5. 7
堤山公民館	江上町	H22.11.12
汐美台自治会	有福町	H23.10. 1
彼岸手町内会	江上町	H26.10.11
下小島公民館	指方町	H26.10.11
鳥越公民館	指方町	H26.10.21
伊勢川公民館	指方町	H26.10.10
江上町里公民館	江上町	H26.12.11
上有福公民館	有福町	H27. 1.11
中有福公民館	有福町	H27. 4.20
田ノ頭公民館	江上町	H27. 6.12
上浦公民館	江上町	H27. 6.26
下有福公民館	有福町	H27. 8. 8
岩下公民館	指方町	H27. 9. 1
生島公民館	有福町	H27.10. 4
白毛ノ浦公民館	有福町	H30. 2. 1
ハウスステブ`スビルズ`Ⅰ管理組合	ハウスステブ`ス町	H30. 3. 1
ハウスステブ`スビルズ`Ⅱ管理組合	ハウスステブ`ス町	H30. 3.11
沖小島公民館	指方町	H30. 4. 1
ハウスステブ`スビルズ`Ⅲ管理組合	ハウスステブ`ス町	H30. 5. 1
ハウスステブ`スビルズ`Ⅳ管理組合	ハウスステブ`ス町	H30. 6.16
有福春陽台自治会	有福町	H30. 9.26
大浦公民館	江上町	H31. 4.10
サンコーボ`ラス江上自治会	江上町	R 1. 5.15

令和2年4月1日現在

名 称	町 名	結成年月日
■針尾支所管内(19/20)		
宮の浦公民館	針尾北町	H17. 1.16
古里公民館	針尾東町	H17. 7.10
葉山公民館	針尾中町	H17. 7.10
岳の田公民館	針尾中町	H17. 7.10
大崎公民館	針尾北町	H17. 7.15
口木公民館	針尾西町	H17. 7.25
崎針尾公民館	針尾東町	H17. 8. 4
太田町内会	針尾北町	H17. 8. 8
川畑公民館	針尾西町	H17. 8. 3
鯛の浦公民館	針尾西町	H17. 8. 1
畦津公民館	針尾西町	H17. 8.10
勝負越公民館	針尾東町	H17. 8. 9
名倉公民館	針尾中町	H17. 8. 7
小鯛公民館	針尾中町	H25. 2. 8
船山公民館	針尾北町	H25. 2.10
高畑公民館	針尾東町	H25. 3. 1
浦頭公民館	針尾北町	H30. 2.10
柿ノ浦公民館	針尾西町	H30. 4.10
昭和公民館	針尾西町	H30. 9. 9
■三川内支所管内(19/19)		
馬責町内会	桑木場町	H16. 3.21
桑木場東区町内会	桑木場町	H16. 4.20
桑木場西区町内会	桑木場町	H17. 1. 6
三川内町町内会	三川内町	H17. 7. 1
吉福町内会	吉福町	H17. 7. 1
江永町内会	江永町	H17. 7. 8
三川内本町南区町内会	三川内本町	H17. 8.10
牛石町内会	新行江町	H19. 2. 1
木原町町内会	木原町	H19. 6.10
新行江町町内会	新行江町	H19. 7. 1
塩浸町内会	塩浸町	H19. 7. 8
前平町内会	木原町	H19. 5. 1
前田円常寺町内会	塩浸町	H26. 9.27
心野町内会	心野町	H26.10.19
新替町内会	新替町	H26.10.20
横手町町内会	横手町	H26.10.31
下の原町町内会	下の原町	H26.11. 1
口の尾町内会	口の尾町	H27. 2. 1
三川内本町西区町内会	三川内本町	H28.12.17
■宮支所管内(8/8)		
南風崎町2区町内会	南風崎町	H10. 7. 1
宮津町町内会	宮津町	H17.12.27
南風崎町1区町内会	南風崎町	H18. 8. 1
長畑町内会	長畑町	H18. 8.30
奥山町内会	奥山町	H18. 8.30
城間町町内会	城間町	H18. 9.25
瀬道町内会	瀬道町	H19. 4.20
萩坂町町内会	萩坂町	H22. 2. 1
■吉井支所管内(13/27)		
西立石区	吉井町立石	H17. 4. 1
御橋区	吉井町春明	H17. 4. 1
立石新町区	吉井町立石	H17. 4. 1
松原区	吉井町直谷	H17. 4. 1
吉元区	吉井町吉元	H17. 4. 1
下直谷区	吉井町直谷	H17. 4. 1
上橋川内区	吉井町橋川内	H17. 4. 1
板樋自治会	吉井町板樋	H18. 8. 1
上直谷区	吉井町直谷	H18.10. 1
樋口区	吉井町立石	H18.12. 1
東立石町内会	吉井町大渡	H19. 4. 8
山手区	吉井町田原	H28. 1.11
上吉田区	吉井町上吉田	H29. 8. 9

自主防災組織結成状況

令和2年4月1日現在

名称	町名	結成年月日
■世知原支所管内（11／24）		
開作自警団	世知原町開作	H17. 4. 1
太田区	世知原町太田	H23. 9. 23
北川内区	世知原町北川内	H24. 3. 25
栗迎6区	世知原町栗迎	H24. 4. 11
城山区	世知原町槍巻	H24. 3. 25
栗迎7区町内会	世知原町矢櫃	H24. 4. 15
上野原区	世知原町上野原	H27. 4. 1
かじか自治会	世知原町矢櫃	H27. 4. 21
長田代区	世知原町長田代	H30. 2. 18
槍巻一区	世知原町槍巻	H31. 4. 1
栗迎四区	世知原町栗迎	H31. 4. 1
■宇久行政センター管内（29／29）		
寺島地区	宇久町寺島	H18. 3. 31
堀川地区	宇久町平	H23. 9. 1
向江地区	宇久町平	H23. 9. 1
佐賀里地区	宇久町平	H23. 9. 1
旦の上地区	宇久町平	H23. 9. 1
船倉地区	宇久町平	H23. 9. 1
川端地区	宇久町平	H23. 9. 1
松原地区	宇久町平	H23. 9. 1
平地区	宇久町平	H23. 9. 1
山本地区	宇久町平	H23. 9. 1
十川地区	宇久町平	H23. 9. 1
針木地区	宇久町平	H23. 9. 1
野方地区	宇久町野方	H23. 9. 1
太田江地区	宇久町大田江	H23. 9. 1
梅の木地区	宇久町木場	H23. 9. 1
木場地区	宇久町木場	H23. 9. 1
大久保地区	宇久町大久保	H23. 9. 1
蒲浦地区	宇久町小浜	H23. 9. 1
小浜（中村）地区	宇久町小浜	H23. 9. 1
小浜（角）地区	宇久町小浜	H23. 9. 1
小浜（福浦）地区	宇久町小浜	H23. 9. 1
小浜（長野）地区	宇久町小浜	H23. 9. 1
下山地区	宇久町小浜	H23. 9. 1
郷東地区	宇久町神浦	H23. 9. 1
郷西地区	宇久町神浦	H23. 9. 1
町東西地区	宇久町神浦	H23. 9. 1
町寿久居地区	宇久町神浦	H23. 9. 1
飯良地区	宇久町飯良	H23. 9. 1
本飯良地区	宇久町本飯良	H23. 9. 1
■小佐々支所管内（9／13）		
黒石地区	小佐々町黒石	H18. 3. 31
小坂地区	小佐々町小坂	H18. 3. 31
港町地区会	小佐々町白ノ浦	H18. 3. 31
田原地区	小佐々町田原	H18. 3. 31
西川内地区	小佐々町西川内	H18. 3. 31
新田地区	小佐々町黒石	H18. 12. 1
岳ノ木場地区	小佐々町岳ノ木場	H23. 5. 1
矢岳地区	小佐々町矢岳	H31. 1. 27
神崎自治会	小佐々町矢岳	H31. 4. 10
■江迎支所管内（12／29）		
志戸氏地区	江迎町志戸氏	H22. 3. 31
亀ノ子住宅地区	江迎町末橋	H22. 3. 31
三浦地区	江迎町三浦	H22. 3. 31
西岩崎地区	江迎町長坂	H22. 3. 31
赤坂区	江迎町赤坂	H22. 3. 31
根引地区	江迎町根引	H22. 3. 31
末橋地区	江迎町末橋	H22. 3. 31
岩下地区	江迎町田ノ元	H22. 3. 31
東江迎地区	江迎町長坂	H26. 12. 26
小川内住宅地区	江迎町小川内	H27. 4. 1
開田自治会	江迎町田ノ元	H27. 7. 20

令和2年4月1日現在

名称	町名	結成年月日
中尾区	江迎町中尾	H27. 9. 1
■鹿町支所管内（16／16）		
深江地区	鹿町町深江	H22. 3. 31
御堂地区	鹿町町深江	H22. 3. 31
山手浦地区	鹿町町土肥ノ浦	H22. 3. 31
北鹿町地区	鹿町町深江	H22. 3. 31
南鹿町地区	鹿町町鹿町	H22. 3. 31
船ノ村地区	鹿町町船ノ村	H22. 3. 31
木場地区	鹿町町上歌ヶ浦	H22. 3. 31
平原地区	鹿町町長串	H22. 3. 31
禰崎地区	鹿町町長串	H22. 3. 31
長串地区	鹿町町長串	H22. 3. 31
曾辺ヶ崎地区	鹿町町下歌ヶ浦	H22. 3. 31
大加勢地区	鹿町町下歌ヶ浦	H22. 3. 31
加勢地区	鹿町町下歌ヶ浦	H22. 3. 31
歌ヶ浦地区	鹿町町下歌ヶ浦	H22. 3. 31
大屋地区	鹿町町大屋	H22. 3. 31
口ノ里地区	鹿町町口ノ里	H22. 3. 31

・組織数 447組織
 （令和2年4月1日現在）
 ・組織率
 全世帯の76.4%

火 災

- 令和元年中の火災概況
- 火災概況年次比較表
- 年別火災発生件数及び損害額状況
- 年別火災発生状況及び損害額
- 月別火災発生状況
- 原因別火災発生状況
- 覚知別火災発生状況
- 曜日別火災発生状況
- 管轄及び町別火災発生状況
- 委託市町別火災発生状況
- 署別火災発生状況
- 時間別火災発生状況
- 建物用途別火災発生状況
- 建物構造別焼損棟数状況
- 損害額別火災発生状況

令和元年中の火災概況

(1) 出火件数

佐世保市消防局管内における令和元年中の火災発生件数は104件で、前年より49件減少しています。このうち佐世保市内においては70件で、38件の減少、委託市町においては34件で11件の減少となっています。

火災種別ごとにみると、建物火災が54件(7件減)で、総出火件数の約5割(52%)を占め、以下、林野火災4件(9件減)、車両火災12件(4件減)、船舶火災1件(増減なし)、その他の火災33件(29件減)となっています。

建物火災のうち住宅部分から出火した火災の発生件数は31件(1件減)で、建物火災の約6割(57%)と高い比率を占めています。

(2) 焼損内訳

建物焼損床面積は3,468㎡で、前年より1,364㎡増加し、林野の焼損面積は12アールで、前年より53アール減少しています。

焼損棟数は77棟{全焼25棟(8棟増)、半焼2棟(1棟減)、部分焼20棟(6棟減)、ぼや30棟(8棟減)}で前年より7棟減少しています。

り災世帯数については、51世帯と前年より8世帯減少しています。り災人員についても138名と前年より14名減少しています。

(3) 損害額

損害額は1億7,301万3千円で、前年より8,078万3千円の増加となっています。

火災種別ごとにみると、建物火災が1億4,488万7千円、林野火災6千円、車両火災2,789万9千円、船舶火災損害額計上なし、その他の火災22万1千円となっています。

(4) 出火原因

出火原因の主なものは、「たき火」20件(25件減:19%)、「ストーブ」7件(7件増:7%)、「こんろ」6件(4件減:6%)、「電気機器」4件(1件増:4%)「放火」3件(2件減:3%)、「放火の疑い」3件(7件減:3%)、「電灯・電話等の配線」3件(10件減:3%)、「たばこ」3件(5件減:3%)、「火遊び」3件(2件増:3%)、「排気管」3件(2件増:3%)となっています。

(5) 死傷者

火災による死者は4名で、前年より1名減少しています。住宅火災による死者が全てを占めています。火災による負傷者は15名(増減なし)で、負傷の主な原因は「作業中」の5名と、「初期消火中」の3名、「就寝中」「炊事中」「避難中」が各1名、「その他」が4名となっています。

(6) 住宅用火災警報器の奏功事例

令和元年中において、住宅用火災警報器が奏功して被害を最小限にとどめた建物火災は4件(3件減)でした。

内容は、住民が鳴動音により火災を発見し初期消火したものや、付近住民が鳴動音により火災を発見し、通報を行った事例があり、4件中3件が非火災となるなど住宅用火災警報器を設置していなければ大きな火災に発展する可能性があるものでした。

※ () 内は前年比又は構成割合

火災概況年次比較表

区 分	年 次	令和元年			平成30年		
		計	佐世保市	委託市町	計	佐世保市	委託市町
火災発生件数(件)		104	70	34	153	108	45
焼損棟数(棟)		77	59	18	84	69	15
建物焼損床面積(m ²)		3,468	2,727	741	2,104	1,981	123
建物焼損表面積(m ²)		76	64	12	152	90	62
り災世帯数(世帯)		51	41	10	59	51	8
り災人員(人)		138	101	37	152	137	15
火災損害額(千円)		173,013	134,626	38,387	92,230	83,724	8,506
林野焼損面積(a)		12	12	0	65	39	26
死者(人)		4	4	0	5	2	3
負傷者(人)		15	10	5	15	10	5
出火率(件/人口1万人)		3.19	2.84	4.30	4.65	4.33	5.63
死者発生率(人/人口10万人)		1.23	1.62	0.00	1.52	0.80	3.75
人口(人)		326,044	246,903	79,141	329,317	249,417	79,900

(人口については記載年の4月1日現在となっています。)

年別火災発生件数及び損害額状況

区分 年次	発生件数	焼損棟数	り災 世帯数	死傷数		焼損面積			損害額 (千円)
				死者	負傷者	床(m ²)	表(m ²)	林野(a)	
10年平均	124	86	57	5	19	3,164	142	16	162,070
令和元年	104	77	51	4	15 (1)	3,468	76	12	173,013
平成30年	153	84	59	5	15	2,104	152	65	92,230
平成29年	124	87	54	9	17	3,415	128	3	158,816
平成28年	113	72	45	2	22 (2)	2,285	48	1	94,335
平成27年	115	80	53	5	25	1,954	87	6	122,089
平成26年	114	91	67	4	25	5,917	363	3	373,245
平成25年	126	80	51	7	18 (2)	2,949	47	5	101,575
平成24年	112	80	50	1	13	2,638	120	12	124,756
平成23年	135	101	66	6	20 (1)	3,085	191	12	158,659
平成22年	140	111	69	7	23	3,823	204	45	221,980

()内は30日死者を再掲

年別火災発生状況及び損害額

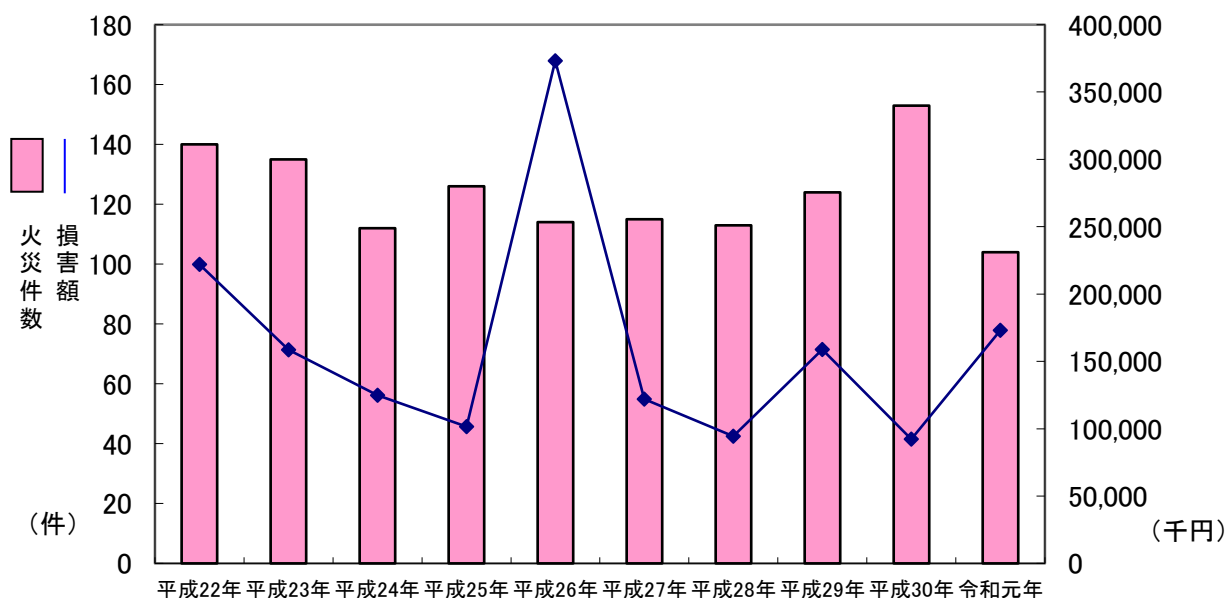

月別火災発生状況 No. 1

令和元年中

区分 月別	出火件数						建物火災											り 災 人員	建 床 物 面 積 損 (m ²)	建 表 物 面 積 損 (m ²)			
	計	建 物	林 野	車 両	船 舶	航 空 機	そ の 他	住家焼損棟数				非住家焼損棟数				焼 損 棟 数 計	り 災 世 帯 数						
								全 焼	半 焼	部 分 焼	ぼ や	全 焼	半 焼	部 分 焼	ぼ や		全 損				半 損	小 損	
合計	104	54	4	12	1	-	33	16	2	11	19	9	-	9	11	77	17	1	33	138	3,468	76	
佐 世 保 市	小計	70	41	3	6	-	20	12	2	9	15	8	-	5	8	59	13	1	27	101	2,727	64	
	1月	10	8	-	-	-	2	1	1	-	4	1	-	1	1	9	2	-	4	16	169	15	
	2月	7	4	-	1	-	2	-	-	2	-	1	-	-	1	4	1	-	1	2	280	-	
	3月	5	3	-	-	-	2	1	-	1	1	-	-	-	-	3	1	-	2	5	140	-	
	4月	10	6	1	1	-	2	3	-	3	1	2	-	-	3	12	3	-	5	26	391	10	
	5月	11	3	1	-	-	7	1	-	-	1	-	-	-	1	3	1	-	1	4	164	2	
	6月	1	1	-	-	-	-	-	-	-	-	-	-	1	-	1	-	-	-	-	-	-	5
	7月	6	5	-	-	-	1	-	-	-	1	2	-	1	1	5	-	-	1	1	80	3	
	8月	3	1	-	1	-	1	1	-	1	1	-	-	-	-	3	-	-	4	15	204	3	
	9月	3	-	-	1	-	2	-	-	-	-	-	-	-	-	-	-	-	-	-	-	-	-
	10月	5	2	1	1	-	1	-	-	-	-	1	-	-	1	2	-	-	-	-	461	-	
	11月	4	3	-	1	-	-	2	-	2	3	-	-	-	-	7	2	-	4	16	181	10	
	12月	5	5	-	-	-	-	3	1	-	3	1	-	2	-	10	3	1	5	16	657	16	
委 託 市 町	小計	34	13	1	6	1	13	4	-	2	4	1	-	4	3	18	4	-	6	37	741	12	
	1月	-	-	-	-	-	-	-	-	-	-	-	-	-	-	-	-	-	-	-	-	-	-
	2月	3	1	-	-	-	2	-	-	-	1	-	-	-	-	1	-	-	1	5	-	-	
	3月	5	1	-	1	-	3	-	-	1	-	-	-	-	-	1	-	-	1	1	-	3	
	4月	4	2	1	-	-	1	-	-	-	1	-	-	-	1	2	-	-	1	5	-	-	
	5月	3	-	-	-	-	3	-	-	-	-	-	-	-	-	-	-	-	-	-	-	-	
	6月	2	1	-	-	-	1	1	-	-	1	-	-	-	-	2	1	-	1	12	231	-	
	7月	1	1	-	-	-	-	-	-	-	-	-	-	-	1	1	-	-	-	-	-	-	
	8月	4	2	-	2	-	-	-	-	1	-	-	-	1	-	2	-	-	1	3	4	3	
	9月	1	1	-	-	-	-	-	-	-	1	-	-	-	-	1	-	-	1	2	-	-	
	10月	5	-	-	3	1	1	-	-	-	-	-	-	-	-	-	-	-	-	-	-	-	
	11月	3	2	-	-	-	1	1	-	-	-	1	-	3	1	6	1	-	-	4	221	6	
	12月	3	2	-	-	-	1	2	-	-	-	-	-	-	-	2	2	-	-	5	285	-	

月別火災発生状況 No. 2

令和元年中

区分 月別	面林 積野 焼失 (a)	死傷者		損 害 見 積 額 (千 円)								合 計	
		死 者	負 傷 者	屋 内			屋 外						
				建 物	収容物 その他	計	林 野	車 両	船 舶	航空機	その他		
合 計	12	4	15	125,832	18,744	144,576	6	28,188	-	-	243	173,013	
佐 世 保 市	小計	12	4	10	115,323	17,152	132,475	6	1,905	-	-	240	134,626
	1月	-	1	2	5,147	1,340	6,487	-	-	-	-	-	6,487
	2月	-	-	3	3,239	688	3,927	-	100	-	-	1	4,028
	3月	-	-	-	15,424	4,026	19,450	-	-	-	-	205	19,655
	4月	3	1	-	36,862	1,111	37,973	6	380	-	-	30	38,389
	5月	8	-	-	2,770	596	3,366	-	-	-	-	-	3,366
	6月	-	-	-	8	20	28	-	-	-	-	-	28
	7月	-	-	2	6,321	1,069	7,390	-	-	-	-	-	7,390
	8月	-	-	-	2,995	691	3,686	-	-	-	-	-	3,686
	9月	-	-	2	-	-	-	-	1,375	-	-	2	1,377
	10月	1	-	-	3,646	4,717	8,363	-	-	-	-	2	8,365
	11月	-	1	-	18,283	282	18,565	-	50	-	-	-	18,615
12月	-	1	1	20,628	2,612	23,240	-	-	-	-	-	23,240	
委 託 市 町	小計	-	-	5	10,509	1,592	12,101	-	26,283	-	-	3	38,387
	1月	-	-	-	-	-	-	-	-	-	-	-	-
	2月	-	-	1	-	-	-	-	-	-	-	3	3
	3月	-	-	1	4	80	84	-	8	-	-	-	92
	4月	-	-	-	-	2	2	-	-	-	-	-	2
	5月	-	-	-	-	-	-	-	-	-	-	-	-
	6月	-	-	-	3,425	606	4,031	-	80	-	-	-	4,111
	7月	-	-	-	-	41	41	-	-	-	-	-	41
	8月	-	-	-	24	-	24	-	25,413	-	-	-	25,437
	9月	-	-	-	-	7	7	-	-	-	-	-	7
	10月	-	-	1	-	-	-	-	751	-	-	-	751
	11月	-	-	2	2,812	478	3,290	-	-	-	-	-	3,290
12月	-	-	-	4,244	378	4,622	-	31	-	-	-	4,653	

※建物火災による爆発損害100は屋内の建物を含む。
 ※建物火災による車両損害291は車両損害を含む。
 ※建物火災によるその他損害3はその他損害を含む。
 ※船舶火災による爆発損害5は船舶損害を含む。

原因別火災発生状況

令和元年中

原因	区分	佐世保市	委託市町	計
計		70	34	104
たき火		12	8	20
ストーブ		5	2	7
こんろ		4	2	6
電気機器		2	2	4
放火		3		3
放火の疑い		3		3
電灯・電話等の配線		3		3
たばこ		2	1	3
火遊び		2	1	3
排気管		1	2	3
灯火		1	1	2
溶接機・切断機			2	2

原因	区分	佐世保市	委託市町	計
配線器具		1		1
風呂かまど				0
炉				0
電気装置				0
焼却炉				0
その他		17	9	26
不明		14	4	18

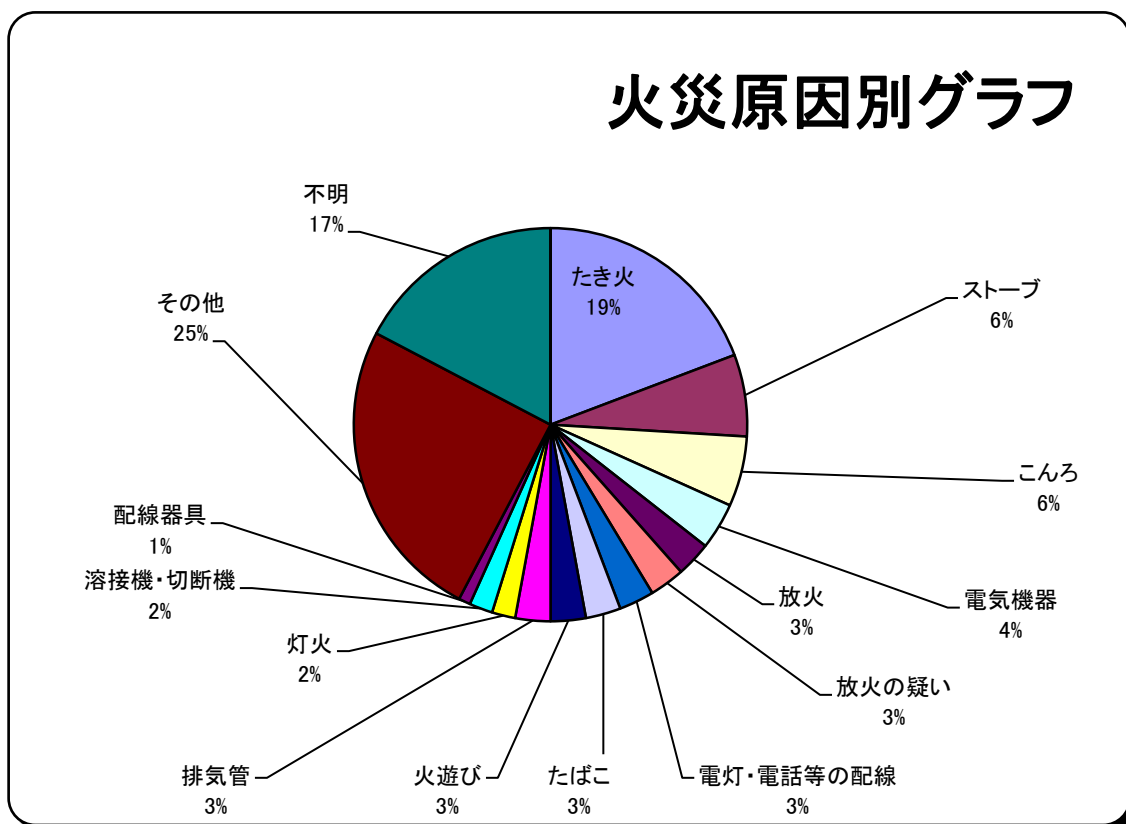

覚知別火災発生状況

令和元年中

区分 覚知別	件数												損害額 (千円)			
	合計		火災種別										計	佐世保市 委託市町		
	計	佐世保 委託市町	建物	林野	車両	船舶	航空機	その他	計	佐世保 委託市町	計	佐世保 委託市町				
合計	104	70 34	54	41 13	4	3 1	12	6 6	1	-	1	-	33	20 13	173,013	134,626 38,387
火災報知機	-	-	-	-	-	-	-	-	-	-	-	-	-	-	-	-
火災報知専用電話 (加入電話*以外の電話から)	6	4 2	4	3 1	-	-	-	-	-	-	-	-	2	1 1	7,252	7,250 2
火災報知専用電話 (加入電話*から)	17	10 7	10	7 3	1	-	1	-	-	-	-	-	5	2 3	67,518	56,090 11,428
火災報知専用電話 (携帯電話から)	45	32 13	21	18 3	3	2 1	6	3 3	-	-	-	-	15	9 6	72,024	69,652 2,372
加入電話** (固定電話から)	2	- 2	-	-	-	-	1	-	-	-	-	-	1	- 1	24,447	- 24,447
加入電話** (携帯電話から)	-	-	-	-	-	-	-	-	-	-	-	-	-	-	-	-
警察電話	10	8 2	1	1 -	-	-	3	2 1	-	-	-	-	6	5 1	96	50 46
駆け付け 通 報	1	1 -	-	-	-	-	-	-	-	-	-	-	1	1 -	-	- -
事後聞知	22	14 8	17	11 6	-	-	1	1 -	1	-	1	-	3	2 1	1,627	1,535 92
その他	1	1 -	1	1 -	-	-	-	-	-	-	-	-	-	-	49	49 -

*加入電話とは、NTTの一般公衆網(アナログ・ISDN)に接続された固定電話のことをいう。

曜日別火災発生状況

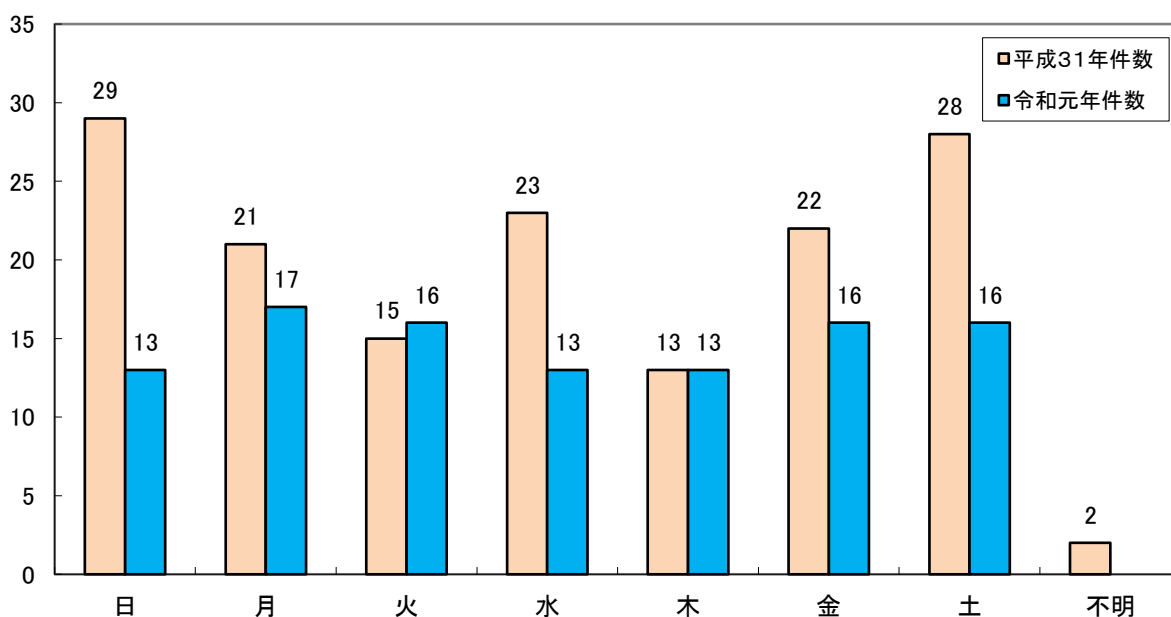

管轄及び町別火災発生状況

令和元年中

管轄別・町別		計		建	物	林	野	車	両	船	船	航空機	その他	
		件数	損害額 (千円)	火	災	火	災	火	災	火	災	火	災	
計		104	173,013	54		4		12		1		-	33	
佐世保市		70	134,626	41		3		6		-		-	20	
委託市町		34	38,387	13		1		6		1		-	13	
中	直轄	小計	16	20,947	9		-	1		-		-	6	
		庵浦町	1	2										1
		下京町	1	11	1									
		祇園町	1	-										1
		金比良町	1	1,081	1									
		戸尾町	1	5	1									
		光月町	1	-										1
		山県町	1	83	1									
		小佐世保町	1	1										1
		赤崎町	1	205										1
		船越町	1	27	1									
		島瀬町	1	50					1					
		白南風町	2	19,392	1									1
		福田町	2	89	2									
名切町	1	1	1											
央	春日出張所	小計	7	13,506	6		-	1		-		-	-	
		下宇戸町	1	1,780	1									
		松瀬町	1	1,686	1									
		瀬戸越2丁目	1	100					1					
		瀬戸越町	1	57	1									
		折橋町	2	1,520	2									
		柚木元町	1	8,363	1									
署	千尽出張所	小計	3	12,364	2		-	-		-		-	1	
		藤原町	1	-	1									
		天神2丁目	1	-									1	
		天神5丁目	1	12364	1									
日宇出張所	小計	7	7,396	6		-	1		-		-	-		
		卸本町	1	18	1									
		大塔町	2	1,490	1			1						
		東浜町	1	3,686	1									
		日宇町	1	-	1									
		白岳町	1	36	1									
黒髪町	1	2,166	1											

管轄別・町別		区分	計		建物 火災	林野 火災	車両 火災	船舶 火災	航空機 火災	その他 火災	
			件数	損害額 (千円)							
東 署	直 轄	小計	18	72,492	9	3	-	-	-	6	
		ハウステンボス町	2	10							2
		奥山町	1	-							1
		権常寺町	1	-	1						
		江上町	1	-							1
		三川内町	1	102	1						
		指方町	1	-							1
		針尾中町	1	7,219	1						
		針尾東町	1	3,337	1						
		陣の内町	1	17,371	1						
		瀬道町	1	-			1				
		早苗町	2	35,737	1	1					
		南風崎町	1	-							1
		萩坂町	1	6			1				
		木原町	1	8,680	1						
	有福町	1	-	1							
	上原町	1	30	1							
	東 彼 出 張 所	小計	11	25,242	1	-	3	-	-	7	
		川棚町下組郷	2	84	1					1	
		川棚町小串郷	1	46			1				
		川棚町新谷郷	1	665			1				
		川棚町百津郷	2	-						2	
		川棚町白石郷	1	-						1	
		東彼杵町坂本郷	1	-						1	
		東彼杵町蔵本郷	1	-						1	
		東彼杵町彼杵宿郷	2	24,447			1			1	
	波 佐 見 出 張 所	小計	6	3,310	3	1	1	-	-	1	
		波佐見町永尾郷	2	8			1			1	
		波佐見町岳辺田郷	1	-	1						
		波佐見町折敷瀬郷	1	41	1						
		波佐見町川内郷	1	3,261	1						
		波佐見町湯無田郷	1	-			1				
	西 彼 出 張 所	小計	5	7,554	3	-	1	-	-	1	
西海町横瀬郷		1	4,111	1							
西海町太田和郷		1	-						1		
西海町中浦北郷		1	12	1							
西彼町上岳郷		1	40			1					
西彼町小迎郷	1	3,391	1								
大 崎 出 張 所	小計	2	1,265	1	-	-	-	-	1		
	大島町	1	3						1		
	崎戸町蠣浦郷	1	1,262	1							
大 瀬 戸 出 張 所	小計	2	12	1	-	-	1	-	-		
	大瀬戸町瀬戸板浦郷	1	-				1				
	大瀬戸町多以良外郷	1	12	1							

管轄別・町別		計		建物	林野	車両	船舶	航空機	その他		
		件数	損害額 (千円)	火災	火災	火災	火災	火災	火災		
西 署	直轄	小計	8	2,632	4	-	-	-	-	4	
		下本山町	2	1	2						
		岳野町	1	-							1
		吉岡町	1	-							1
		鹿子前町	1	2,093	1						
		小野町	1	-							1
	江迎鹿町出張所	日野町	2	538	1						1
		小計	4	134	2	-	1	-	-	-	1
		江迎町奥川内	2	110	1						1
		江迎町中尾	1	24	1						
	祝橋出張所	江迎町長坂	1	-			1				
		小計	5	5,106	2	-	2	-	-	-	1
		吉井町大渡	1	200			1				
		吉井町立石	1	-			1				
		世知原町栗迎	1	28	1						
		世知原町上野原	1	-							1
	宇久出張所	世知原町中通	1	4,878	1						
		小計	1	-	-	-	-	-	-	-	1
		宇久町平	1	-							1
	佐々出張所 (市内／委託町)										
		小計	1	49	1	-	-	-	-	-	-
		小佐々町田原	1	49	1						
		小計	7	1,004	4	-	1	-	-	-	2
		佐々町皆瀬免	1	966			1				
		佐々町鴨川免	1	-							1
		佐々町口石免	1	-							1
佐々町市瀬免		1	2	1							
佐々町志方免		1	29	1							
佐々町松瀬免		1	7	1							
小値賀出張所	佐々町須崎免	1	-	1							
	小計	1	-	-	-	-	-	-	-	1	
	小値賀町笛吹郷	1	-							1	

委託市町別火災発生状況

令和元年中

区分 町別		計		建物 火災	林野 火災	車両 火災	船舶 火災	航空機 火災	その他 火災
		件数	損害額 (千円)						
委託市町	小計	34	38,387	13	1	6	1	-	13
	西海市	9	8,831	5	-	1	1	-	2
	佐々町	7	1,004	4	-	1	-	-	2
	小値賀町	1	-	-	-	-	-	-	1
	波佐見町	6	3,310	3	1	1	-	-	1
	東彼杵町	4	24,447	-	-	1	-	-	3
	川棚町	7	795	1	-	2	-	-	4

署別火災発生状況

令和元年中

区分 署別		計		建物	林野	車両	船舶	航空機	その他
		件数	損害額 (千円)	火災	火災	火災	火災	火災	火災
合計		104	173,013	54	4	12	1	-	33
中央署	小計	33	54,213	23	-	3	-	-	7
	直轄	16	20,947	9	-	1	-	-	6
	春日	7	13,506	6	-	1	-	-	-
	干尽	3	12,364	2	-	-	-	-	1
	日宇	7	7,396	6	-	1	-	-	-
東署	小計	44	109,875	18	4	5	1	-	16
	市内	18	72,492	9	3	-	-	-	6
	委託市町	26	37,383	9	1	5	1	-	10
西署	小計	27	8,925	13	-	4	-	-	10
	市内	19	7,921	9	-	3	-	-	7
	委託市町	8	1,004	4	-	1	-	-	3

時間別火災発生状況

令和元年中

区分 時間	件数			損害額(千円)		
	佐世保市	委託市町	計	佐世保市	委託市町	計
0~1	6	-	6	22,426	-	22,426
1~2	-	-	-	-	-	-
2~3	2	-	2	2,129	-	2,129
3~4	-	-	-	-	-	-
4~5	2	-	2	19,420	-	19,420
5~6	2	2	4	1,780	24,531	26,311
6~7	1	-	1	35,737	-	35,737
7~8	1	1	2	57	2	59
8~9	1	-	1	30	-	30
9~10	4	1	5	101	-	101
10~11	2	3	5	205	4,357	4,562
11~12	2	2	4	8,680	3,261	11,941
12~13	7	2	9	5,069	665	5,734
13~14	7	3	10	4,969	46	5,015
14~15	7	4	11	1,210	1,262	2,472
15~16	3	3	6	123	12	135
16~17	5	2	7	24	29	53
17~18	4	1	5	7,468	8	7,476
18~19	-	3	3	-	3	3
19~20	4	4	8	17,592	4,158	21,750
20~21	5	1	6	7,044	41	7,085
21~22	1	-	1	1	-	1
22~23	4	-	4	561	-	561
23~24	-	-	-	-	-	-
不明	-	2	2	-	12	12
合計	70	34	104	134,626	38,387	173,013

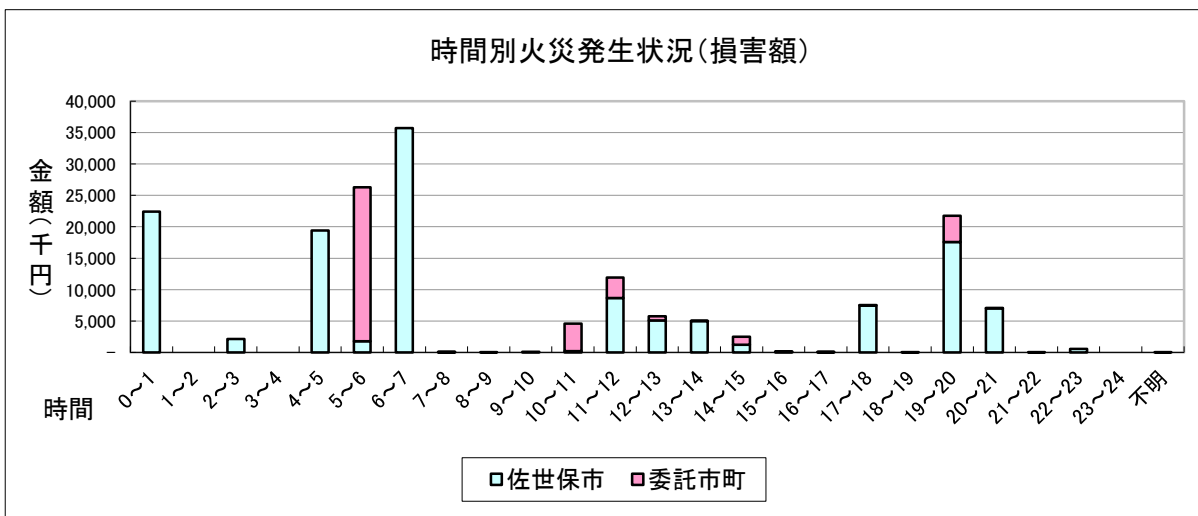
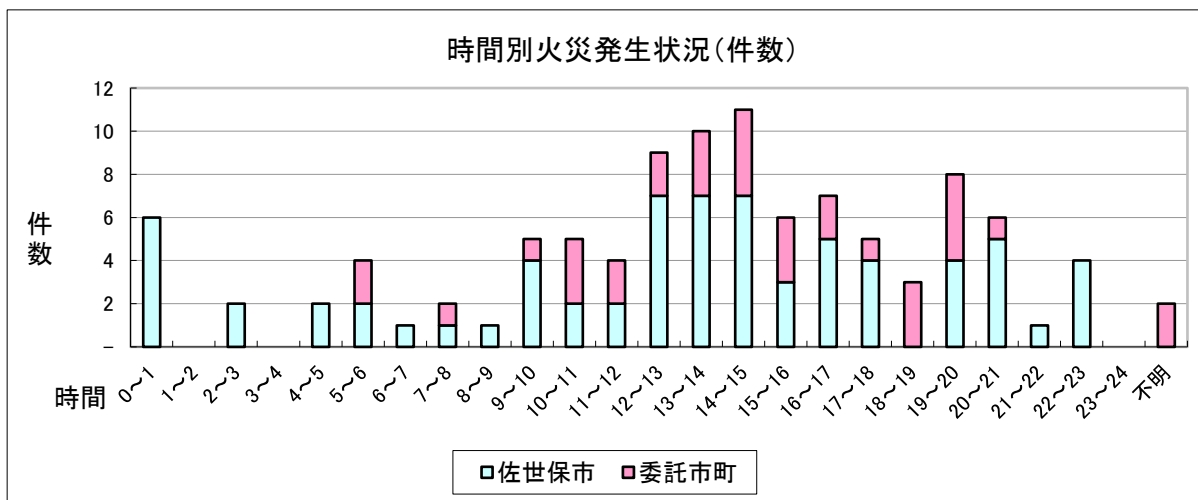

建物用途別火災発生状況

令和元年中

区分 種類 用途	発生件数			損害額(千円)			焼損面積(建物 m ²)						
	計	佐世保	委託市町	計	佐世保	委託市町	計	床面積		計	表面積		
								佐世保	委託市町		佐世保	委託市町	
合計	54	41	13	144,887	132,675	12,212	3,468	2,727	741	76	64	12	
建	住宅	27	19	8	96,120	84,074	12,046	2,170	1,433	737	40	36	4
	併用住宅	1	1	-	19,392	19,392	-	137	137	-	-	-	-
	共同住宅	4	3	1	2,195	2,111	84	55	55	-	4	1	3
	劇場	-	-	-	-	-	-	-	-	-	-	-	-
	公会堂	1	1	-	30	30	-	-	-	-	8	8	-
	キャバレー	-	-	-	-	-	-	-	-	-	-	-	-
	遊技場	-	-	-	-	-	-	-	-	-	-	-	-
	料理店	-	-	-	-	-	-	-	-	-	-	-	-
	飲食店	1	1	-	83	83	-	-	-	-	3	3	-
	物品販売店舗	1	-	1	41	-	41	-	-	-	-	-	-
	旅館	-	-	-	-	-	-	-	-	-	-	-	-
	病院	-	-	-	-	-	-	-	-	-	-	-	-
	社会福祉施設	1	-	1	-	-	-	-	-	-	-	-	-
	幼稚園	-	-	-	-	-	-	-	-	-	-	-	-
	学校	1	1	-	24	24	-	-	-	-	-	-	-
	図書館	-	-	-	-	-	-	-	-	-	-	-	-
	特殊浴場	-	-	-	-	-	-	-	-	-	-	-	-
	公衆浴場	-	-	-	-	-	-	-	-	-	-	-	-
	停車場	-	-	-	-	-	-	-	-	-	-	-	-
	神社・寺院	-	-	-	-	-	-	-	-	-	-	-	-
工場	2	2	-	8,391	8,391	-	461	461	-	5	5	-	
スタジオ	-	-	-	-	-	-	-	-	-	-	-	-	
駐車場	-	-	-	-	-	-	-	-	-	-	-	-	
航空機格納庫	-	-	-	-	-	-	-	-	-	-	-	-	
倉庫	1	1	-	1,780	1,780	-	224	224	-	-	-	-	
事務所	3	2	1	224	212	12	5	1	4	-	-	-	
物	複合用途 (特定)	2	2	-	12	12	-	-	-	-	1	1	-
	複合用途 (非特定)	1	1	-	5	5	-	-	-	-	-	-	-
	地下街	-	-	-	-	-	-	-	-	-	-	-	-
	準地下街	-	-	-	-	-	-	-	-	-	-	-	-
	文化財	-	-	-	-	-	-	-	-	-	-	-	-
	その他	8	7	1	16,590	16,561	29	416	416	-	15	10	5

※その他の火災による建物損害額及び焼失表面積を含まない。

建物構造別焼損棟数状況（類焼棟を含む）

令和元年中

区分 構造	計	全 焼		半 焼		部 分 焼		ぼ や	
		住 家	非住家	住家	非住家	住 家	非住家	住 家	非住家
計	77 (18)	16 (4)	9 (1)	2 -	-	11 (2)	9 (4)	19 (4)	11 (3)
木 造 建 築 物	56 (15)	16 (4)	6 (1)	1 -	-	10 (2)	6 (4)	14 (3)	3 (1)
防火構造 建 築 物	-	-	-	-	-	-	-	-	-
準耐火建築物 (木 造)	1 -	-	-	-	-	-	-	1 -	-
準耐火建築物 (非木造)	4 (1)	-	-	-	-	-	1 -	2 (1)	1 -
耐 火 建 築 物	6 -	-	-	-	-	1 -	1 -	1 -	3 -
その他の 建 築 物	10 (2)	-	3 -	1 -	-	-	1 -	1 -	4 (2)

注：（ ）内は委託市町を再掲

損害額別火災発生状況

令和元年中

区分	損害額 (万円) 計	100	100	200	300	400	500	1000
		未満	～ 200	～ 300	～ 400	～ 500	～ 1000	～ 以上
計	104	82	6	2	4	2	3	5
佐世保市	70	53	5	2	2	1	3	4
委託市町	34	29	1	-	2	1	-	1

救 急

- 令和元年中の救急概況
- 救急活動状況比較表
- 年別救急活動の推移
- 事故種別救急活動状況
- 救急隊別救急活動状況
- 市町別救急活動状況
- 曜日別出場件数
- 月別出場状況
- 時間帯別出場状況
- 年齢別搬送人員
- 傷病程度別搬送人員
- 救急活動における所要時間
- 医療機関収容所要時間
- 不搬送理由状況
- 医療機関別搬送人員
- 転送状況
- 救命救急活動状況

1. 令和元年中の救急概要

(1) 佐世保市消防局管内救急車配置状況(委託市町を含む)

佐世保市	10台		
委託市	3台	(3出張所に各1台)	
委託町	4台	(4出張所に各1台)	計17台運用
(予備車 3台)			総合計20台

(2) 救急活動状況

救急出場件数	16, 597件 (前年比409件減)		
救急搬送人員	14, 541人 (前年比248人減)		
1日平均出場件数	約 45. 5件 (約31分に1回出場)		
月別出場件数	最も多い月	1 月	(1, 576件)
	最も少ない月	6 月	(1, 243件)
曜日別出場件数	最も多い曜日	金曜日	(2, 523件)
	最も少ない曜日	水曜日	(2, 259件)
時間別出場件数	最も多い時間帯	9 時～ 10 時	(1, 204件)
	最も少ない時間帯	5 時～ 6 時	(257件)
日別出場件数	1日最多出場件数	73 件	(8月13日)
	1日最少出場件数	22 件	(6月12日、7月7日)

事故種別毎の出場件数

1 急病	10, 216件	4 交通事故	861件
2 一般負傷	2, 583件	5 労働災害	137件
3 転院搬送	2, 288件		

佐世保市及び委託市町別出場件数

佐世保市	12, 884件 (前年比409件減)
委託市町	3, 706件 (前年比2件減)「西海市、佐々町、小値賀町、波佐見町、東彼杵町、川棚町」
管外	7件 (前年比2件増)

2. 救急活動状況比較表

累計比較		令和元年	平成30年	増減数	増減率 (%)
区分					
出場件数		16,597	17,006	-409	-2.4%
搬送人員		14,541	14,789	-248	-1.7%
1日平均	出場件数	45.5	46.6		
	搬送人員	39.8	40.5		
佐世保市	出場件数	12,884	13,293	-409	-3.1%
	搬送人員	11,278	11,502	-224	-1.9%
委託市町	出場件数	3,706	3,708	-2	-0.1%
	搬送人員	3,256	3,282	-26	-0.8%
管外	出場件数	7	5	2	
	搬送人員	7	5	2	

※ 委託市町＝「西海市、佐々町、小値賀町、波佐見町、東彼杵町、川棚町」

3. 年別救急活動の推移

年		27年	28年	29年	30年	元年
出場件数		15,557	16,371	16,430	17,006	16,597
搬送人員		13,670	14,410	14,392	14,789	14,541
急病	出場件数	9,229	9,881	9,985	10,474	10,216
	搬送人員	8,027	8,616	8,627	8,955	8,859
一般負傷	出場件数	2,471	2,566	2,617	2,635	2,583
	搬送人員	2,160	2,290	2,329	2,341	2,268
転院搬送	出場件数	2,276	2,225	2,268	2,392	2,288
	搬送人員	2,269	2,216	2,258	2,381	2,281
交通事故	出場件数	974	1,023	943	837	861
	搬送人員	892	945	857	768	768
その他	出場件数	607	676	617	668	649
	搬送人員	322	343	321	344	365

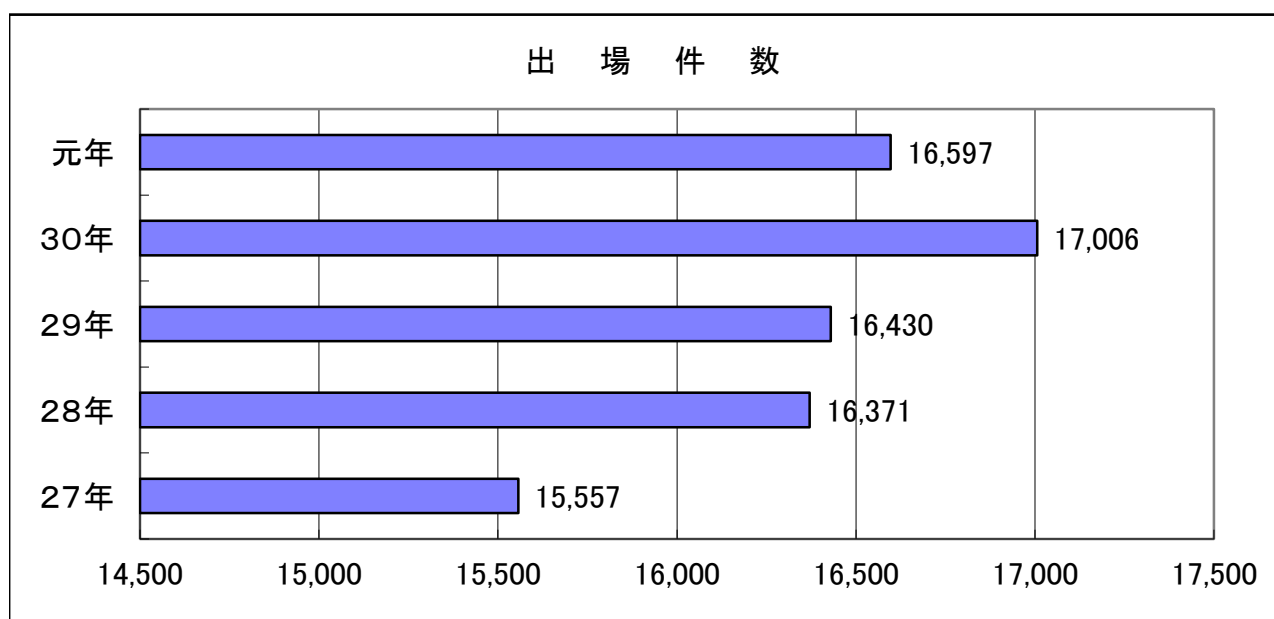

4. 事故種別救急活動状況

種別	区分	出場件数	構成比(%)	搬送人員
急病		10,216	61.55	8,859
一般負傷		2,583	15.56	2,268
転院搬送		2,288	13.79	2,281
交通		861	5.19	768
その他		204	1.23	14
自損行為		116	0.70	70
運動競技		103	0.62	99
労働災害		137	0.83	132
加害		42	0.25	28
水難		30	0.18	11
火災		17	0.10	11
自然災害		0	0.00	0
医師搬送		0	0.00	0
資材搬送		0	0.00	0
合計		16,597	100.0	14,541

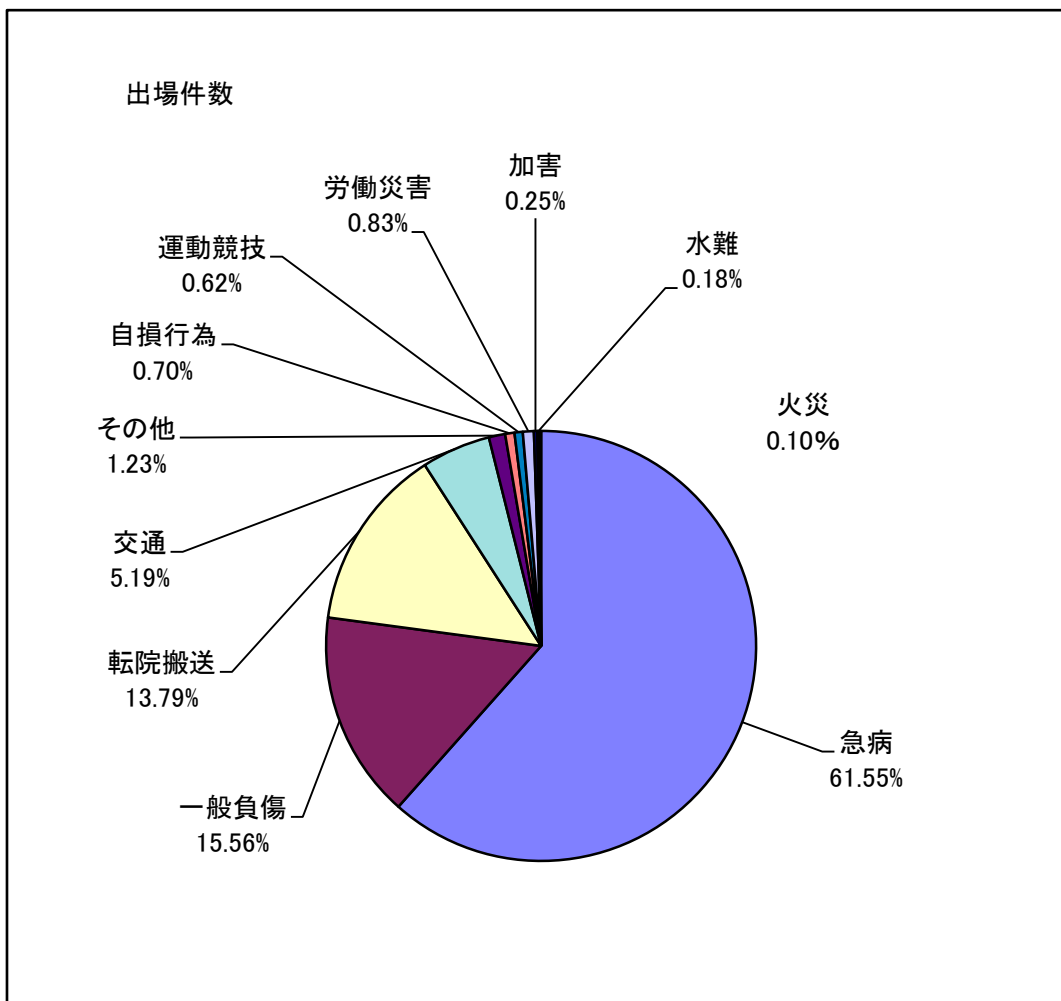

5. 救急隊別救急活動状況

区分		出場件数	出場比率(%)	搬送人員
中央署	直轄	2,203	13.27	1,961
	中央第2	1,073	6.47	933
	春日	1,602	9.65	1,419
	干尽	1,820	10.97	1,577
	日宇	1,677	10.10	1,449
東署	直轄	1,850	11.15	1,558
	東彼	865	5.21	746
	西彼	676	4.07	594
	波佐見	629	3.79	573
	大崎	403	2.43	347
	大瀬戸	324	1.95	283
西署	直轄	1,328	8.00	1,150
	佐々	873	5.26	769
	祝橋	503	3.03	451
	江迎	484	2.92	456
	宇久	129	0.78	128
	小値賀	158	0.95	147
合計		16,597	100.0	14,541

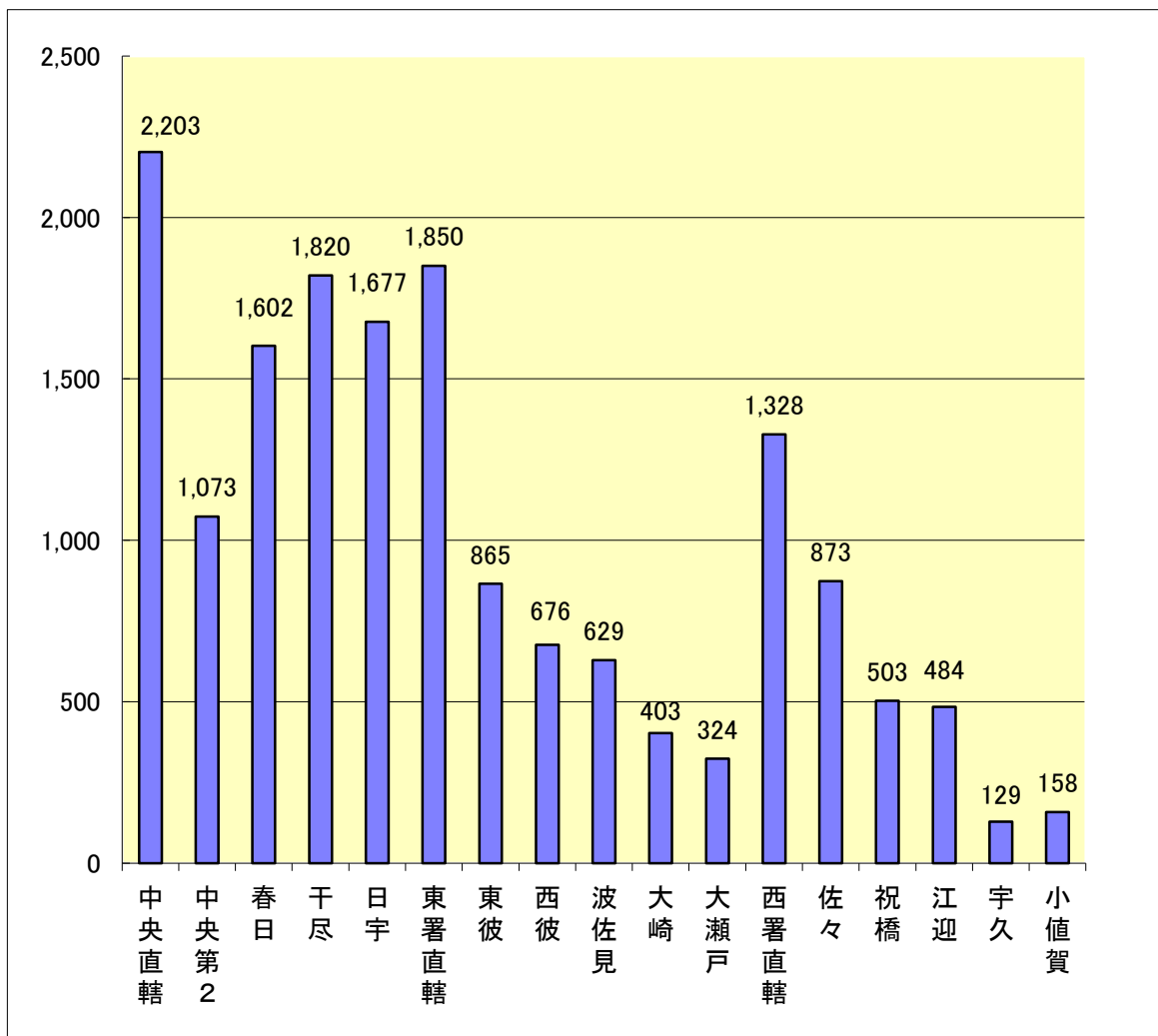

6. 市町別救急活動状況 (人口については平成27年10月1日現在 国勢調査確定数値)

市町	区分	出場件数	1日平均	人口 出場件数	人口	搬送人員
佐世保市		12,884	35.3	19.8	255,439	11,278
委託市町合計		3,706	10.2	22.2	82,133	3,256
西海市		1,385	3.8	20.7	28,691	1,210
佐々町		646	1.8	21.1	13,626	565
小値賀町		158	0.4	16.2	2,560	147
東彼杵町		363	0.99	22.9	8,298	306
川棚町		625	1.7	22.5	14,067	545
波佐見町		529	1.4	28.1	14,891	483
管外		7	—	—	—	7
合計(平均)		16,597	45.5	20.3	337,572	14,541

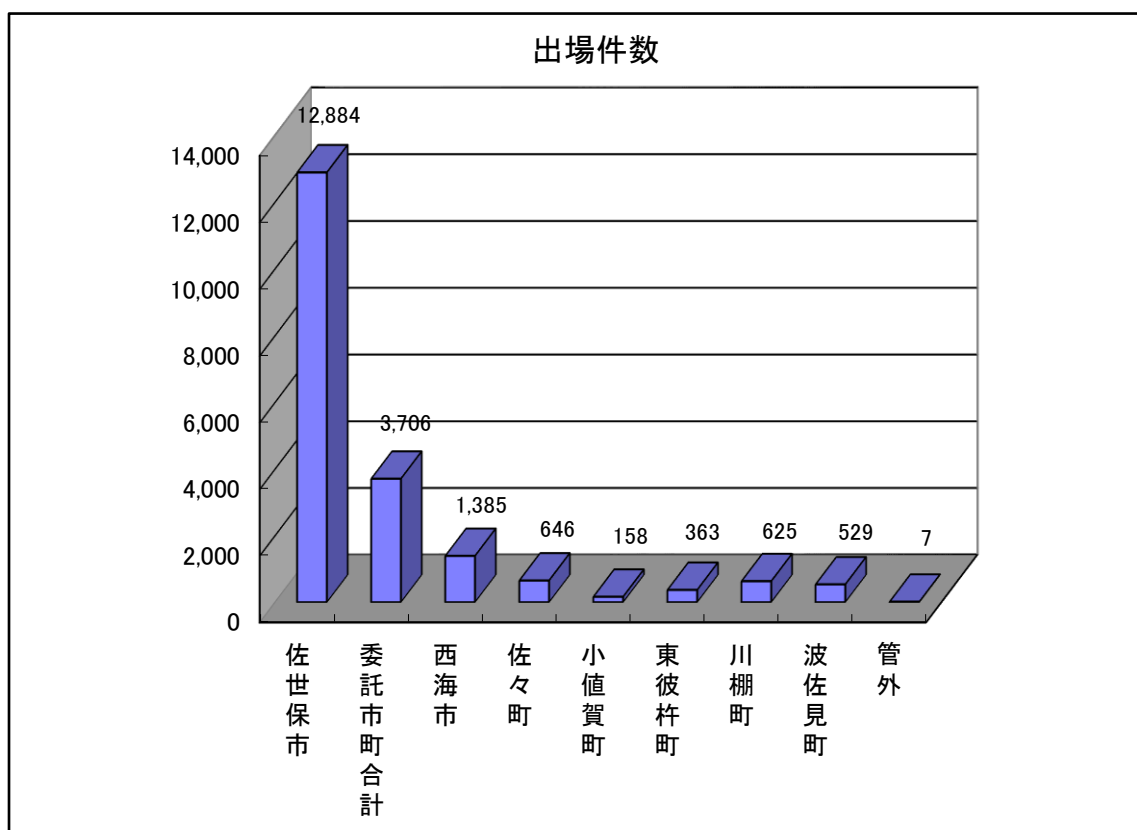

7. 曜日別出場状況

	日	月	火	水	木	金	土
16,597	2,338	2,470	2,378	2,259	2,276	2,523	2,353

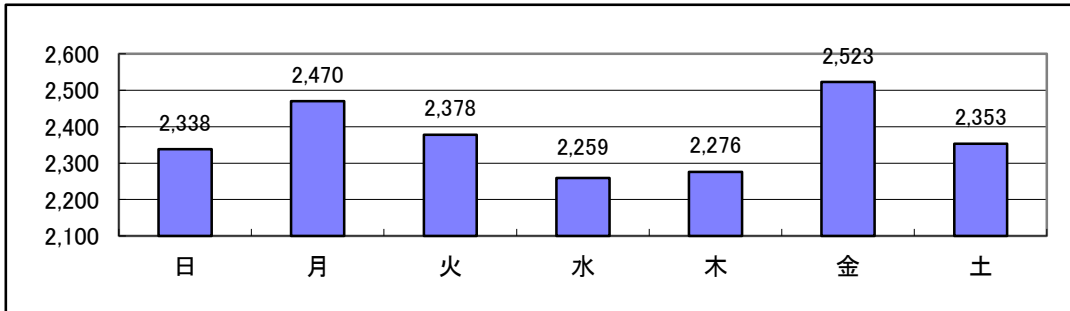

8. 月別出場状況

	件数
1月	1,576
2月	1,283
3月	1,409
4月	1,369
5月	1,326
6月	1,243
7月	1,347
8月	1,513
9月	1,298
10月	1,317
11月	1,356
12月	1,560
合計	16,597

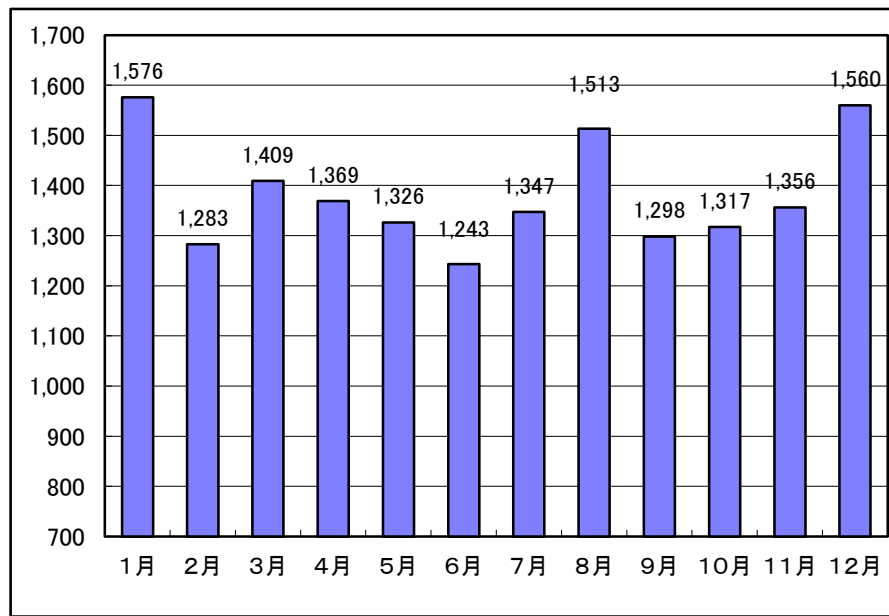

9. 時間帯別出場状況

	件数
0~2	708
2~4	547
4~6	530
6~8	1,059
8~10	2,110
10~12	2,224
12~14	1,942
14~16	1,800
16~18	1,785
18~20	1,597
20~22	1,303
22~24	992
合計	16,597

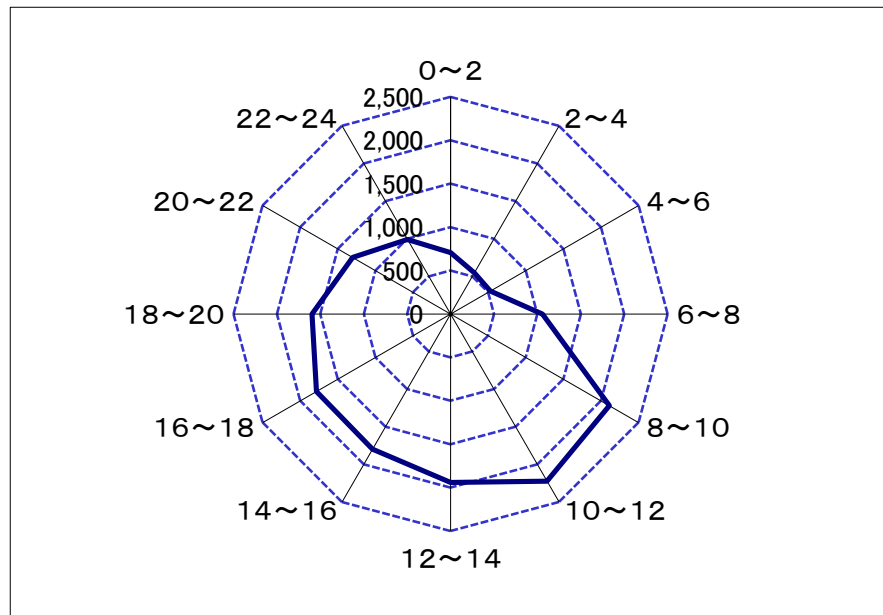

10. 年齢別搬送人員

種別	区分	新生児	乳幼児	少年	成人	高齢者	合計
火災	災害	0	0	0	6	5	11
自然災害		0	0	0	0	0	0
水難		0	2	0	4	5	11
交通		0	12	44	490	222	768
労働災害				0	107	25	132
運動競技			0	36	61	2	99
一般負傷		0	79	57	354	1,777	2,267
加害		0	1	0	20	7	28
自損行為			0	1	51	18	70
急病		4	331	147	2,277	6,100	8,859
転院搬送		40	20	28	535	1,658	2,281
その他		6	0	0	6	3	15
合計		50	445	313	3,911	9,822	14,541
構成(%)		0.3	3.1	2.2	26.9	67.5	100

新生児-生後28日未満

乳幼児-満7歳未満(新生児を除く)

少年-満7歳以上満18才未満

成人-満18歳以上満65歳未満

高齢者-満65歳以上

11. 傷病程度別搬送人員

理由	種別	死亡	重症	中等症	軽傷	その他	合計
急病		155	896	4,557	3,080	171	8,859
一般負傷		25	194	1,020	982	46	2,267
転院搬送		1	482	1,546	130	122	2,281
交通		2	53	213	490	10	768
その他		14	39	154	150	9	366
合計		197	1,664	7,490	4,832	358	14,541
構成(%)		1.4	11.4	51.5	33.2	2.5	100

死亡-初診時において死亡が確認されたもの
重症-3週間以上の入院加療を必要とするもの
中等症-入院が必要で重症に至らないもの

軽傷-入院加療の必要がないもの
その他-医師の診断がないもの、その他の場所へ搬送したもの

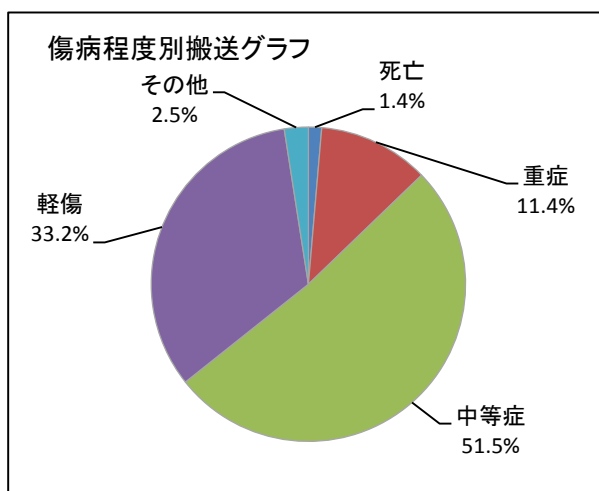
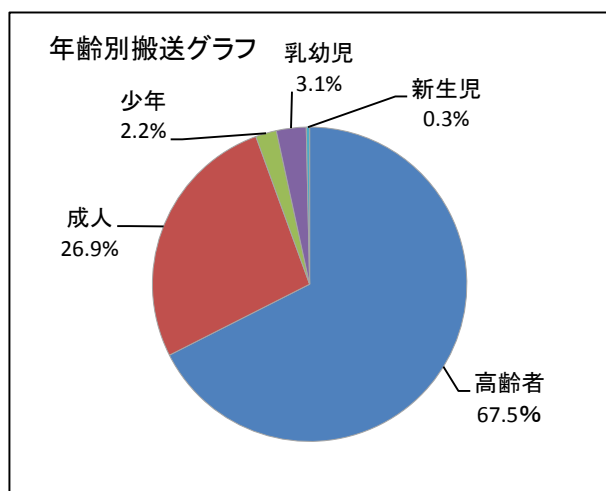

12. 救急活動における所要時間

(1) 現場到着所要時間(覚知～現場到着)

時間 区分	3分未満	3分以上 5分未満	5分以上 10分未満	10分以上 20分未満	20分以上	合計
出場件数	591	3,281	8,751	3,575	399	16,597
構成(%)	3.6	19.8	52.7	21.5	2.4	100

※ 現場到着平均時間 約8分3秒

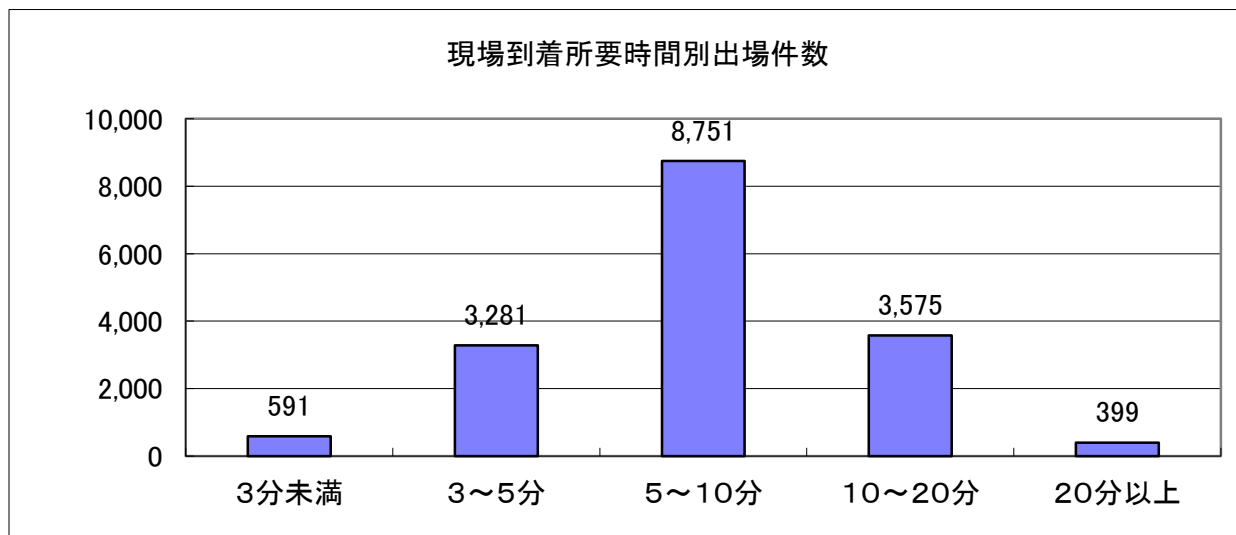

(2) 医療機関収容所要時間(覚知～医療機関収容時間)

時間 区分	10分未満	10分以上 20分未満	20分以上 30分未満	30分以上 60分未満	60分以上	合計
搬送件数	7	1,008	3,538	8,442	1,463	14,458
構成(%)	0.0	7.0	24.5	58.4	10.1	100

※ 病院収容平均時間 約39分2秒

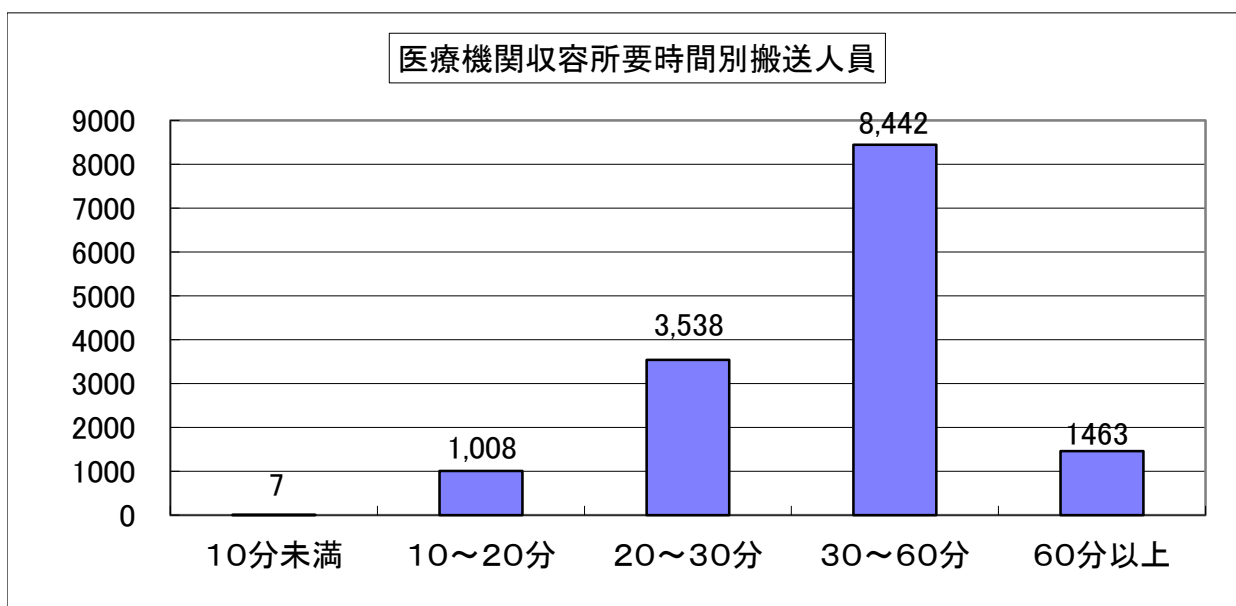

13. 不搬送理由状況

理由	区分	合計	構成(%)	急病	一般負傷	交通	その他
緊急性なし		1113	52.0	748	205	85	75
傷病者なし		82	3.8	27	5	7	43
拒否		439	20.5	288	69	42	40
酩酊		53	2.5	27	1	0	25
死亡		254	11.9	184	23	3	44
現場処置		11	0.5	5	3	1	2
誤報・いたずら		48	2.2	5	0	0	43
その他		139	6.5	80	17	17	25
合計		2,139	100.0	1364	323	155	297

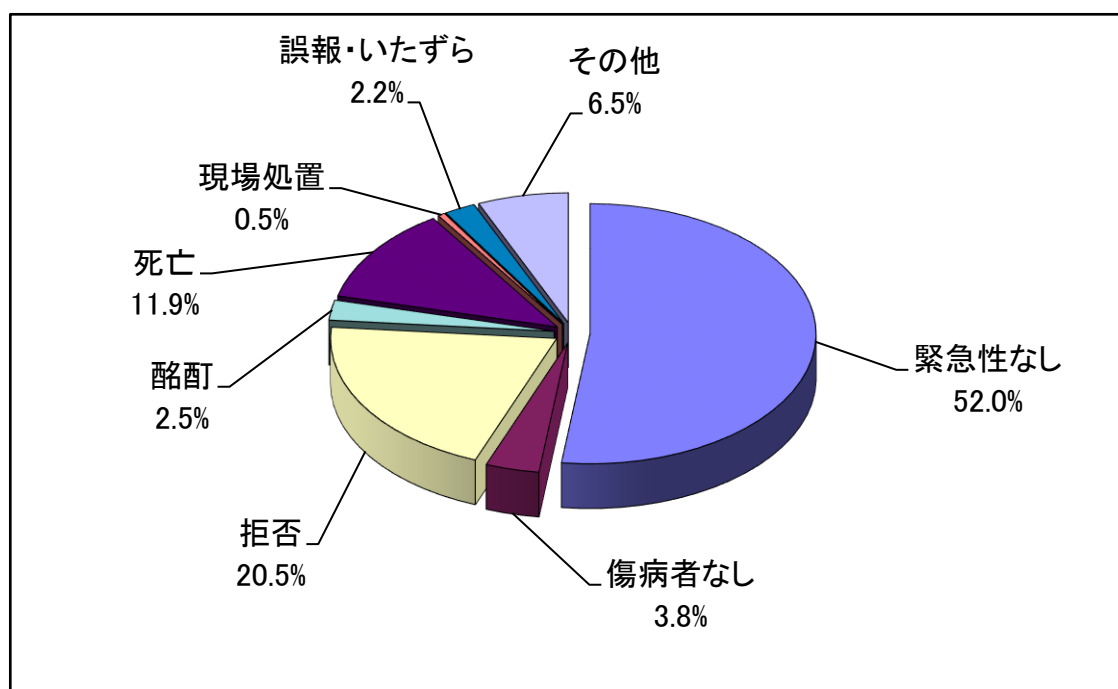

14. 医療機関別搬送人員

救急告示医療機関						その他の医療機関						その他の場所		合計
国立	公立	公的	私的		小計	国立	公立	公的	私的		小計	その他	小計	
			病院	診療所					病院	診療所				
3,323	3,470	1,581	5,025		13,399	12	178	5	336	531	1,062	80	80	14,541

※その他の場所-空港・桟橋等へ搬送した場合

15. 転送状況

(1) 転送回数別搬送状況

回数 \ 種別	急病	交通	一般負傷	その他	合計
転送 1 回	61	5	21	6	93
転送 2 回					
転送 3 回					
合計	61	5	21	6	93

(2) 転送理由別搬送状況

種別 \ 理由	急病	交通	一般負傷	その他	合計
ベッド満床	1		1		2
専門外	7	1	1	1	10
応急処置			1		1
手術中					
処置困難	47	4	16	5	72
その他	6		2		8
合計	61	5	21	6	93

16. 救命救急活動状況(※数値については速報値)

(1) 事故種別救命活動状況

種別	区分	出場件数	構成比(%)	搬送人員
火災	災害	2	0.3	1
自然災害				
水難		17	2.2	4
交通		12	1.6	5
労働災害		3	0.4	2
運動競技				
一般負傷		88	11.5	39
加害				
自損行為		48	6.3	12
急病		578	75.7	270
転院搬送		9	1.2	7
医師搬送				
資器材搬送				
その他		7	0.9	
合計		764	100.0	340

(2) 市町村別救命活動状況

地域	区分	出場件数	構成比(%)	搬送人員
佐世保市		559	73.2	260
委託市町合計		205	26.8	80
西海市		87	11.4	31
佐々町		27	3.5	10
東彼杵町		20	2.6	5
川棚町		30	3.9	11
波佐見町		38	5.0	23
小値賀町		3	0.4	
合計		764	100.0	340

救 助

- 令和元年中の救助概況
- 救助活動の推移
- 事故種別救助活動状況と救助人員
- 救助人員傷病程度
- 署別救助活動状況
- 市町別救助活動状況
- 救助隊の資機材状況

令和元年中の救助概況

(1) 救助体制の概況

当局では、中央消防署に高度救助隊を、東消防署及び西消防署に特別救助隊を置き、複雑かつ多様化する救助要請に即時対応している。

令和元年中の管内の救助活動状況は、救助出動件数が93件で前年の102件と比較すると9件減少している。

救助活動件数は57件で、前年の62件と比較すると5件減少、救助人員は59人で、前年の68人と比較し9人減少している。

事故種別ごとの出動状況は、多い順に交通事故52件(56%)、その他の事故28件(30%)、水難事故11件(12%)、機械事故1件(1%)、爆発事故1件(1%)となっている。

事故種別ごとの救助人員も同様に、交通事故35人(59%)、その他の事故17人(29%)、水難事故7人(12%)となっている。

消防署別の出動状況を見ると、中央消防署30件(32%)、東消防署42件(45%)、西消防署21件(23%)となっている。

(2) 救助活動の状況

令和元年中の救助活動状況は、出動件数93件、活動件数57件、救助人員59人となっている。

救助活動の推移

	平成24年	平成25年	平成26年	平成27年	平成28年	平成29年	平成30年	令和元年
出動件数	114	152	122	171	145	129	102	93
活動件数	64	90	64	86	94	75	62	57
救助人員	66	107	72	91	99	79	68	59

事故種別救助活動状況と救助人員

区分	種別	合計	種別							
			火災	交通事故	水難事故	風水害事故	機械事故	爆発事故	その他の事故	
令和元年	出動件数	93		52	11			1	1	28
	活動件数	57		31	8					18
	救助人員	59		35	7					17
平成30年	出動件数	102		48	14			3	1	36
	活動件数	62		30	8			2	1	21
	救助人員	68		36	8			2	1	21

署別救助活動状況

区分	合計	火 災		交通事故	水難事故	風水害等自然災害	機械による事故	建物等による事故	ガス及び酸欠事故	爆事 発故	その他その事故
		建物	以外								
中央署	出動件数	30		13	7						10
	活動件数	20		7	5						8
	救助人員	21		8	5						8
東署	出動件数	42		25	2		1			1	13
	活動件数	24		16	1						7
	救助人員	19		13							6
西署	出動件数	21		14	2						5
	活動件数	13		8	2						3
	救助人員	19		14	2						3
合計	出動件数	93		52	11		1			1	28
	活動件数	57		31	8						18
	救助人員	59		35	7						17

市町別救助活動状況

事故種別	市町別		計	佐世保市	委託小計	西海市	川棚町	東彼杵町	波佐見町	佐々町	小値賀町	管外
	区分											
計	出動件数		93	64	29	14	4	2	3	5	1	
	活動件数		57	41	16	9	2	1	2	2		
	救助人員		59	45	14	8	1		2	3		
火災	出動件数											
	活動件数											
	救助人員											
交通事故	出動件数		52	33	19	7	2	2	2	5	1	
	活動件数		31	20	11	6	1	1	1	2		
	救助人員		35	25	10	5			2	3		
水難事故	出動件数		11	11								
	活動件数		8	8								
	救助人員		7	7								
風水害等自然災害	出動件数											
	活動件数											
	救助人員											
機械による事故	出動件数		1		1	1						
	活動件数											
	救助人員											
建物等による事故	出動件数											
	活動件数											
	救助人員											
ガス及び酸欠事故	出動件数											
	活動件数											
	救助人員											
爆発事故	出動件数		1		1	1						
	活動件数											
	救助人員											
その他の事故	出動件数		28	20	8	5	2		1			
	活動件数		18	13	5	3	1		1			
	救助人員		17	13	4	3	1					

救助用資器材配備状況表

令和2年4月1日現在

資器材名		中央消防署 高度救助隊	東消防署 特別救助隊	西消防署 特別救助隊	合計
一般 救助 資器材	かぎ付はしご(チタン)	1	2	1	4
	三連はしご(鋼製)			1	1
	三連はしご(チタン)	1	2	1	4
	三連はしご(アルミ)				
	折りたたみはしご又はワイヤはしご	2	2	1	5
	空気式救助マット	1	1	1	3
	救助用縛帯	3	1	3	7
	バスケット型担架	3	3	2	8
	グラスマスター	1	2	1	4
高度 救助 資器材	画像探索機(Ⅰ型)	1			1
	画像探索機(Ⅱ型)	1			1
	地中音響探知機	1			1
	熱画像直視装置	1			1
	夜間暗視装置	1			1
	地震警報器	1			1
重 量 排 除 器 具	油圧ジャッキ	1	1	2	4
	大型油圧スプレッダー(動力ポンプ式)	1	1	1	3
	油圧スプレッダー(手動ポンプ式)	1	1		2
	可搬式ウインチ	2	2	2	6
	マット型空気ジャッキ	1	1	1	3
	マンホール救助器具	1	1	1	3
	コンビネーションツール(手動ポンプ式)	1	1		2
切 断 器 具	エンジンカッター	2	2	2	6
	大型油圧切断機(動力ポンプ式)	1	1	2	4
	油圧切断機(手動ポンプ式)	1	1	1	3
	ガス溶断機	1	1	1	3
	チェーンソー	2	3	1	6
	空気鋸(エアソー等)	1	1	1	3
	空気切断機(エアガン等)	1	2	1	4
そ の 他 の 器 具	自発光ベスト	3	1	2	6
	簡易画像探索機			1	1
	救命ボート	2	1	1	4
	救命胴衣	16	5	6	27
	エアertent	1			1
	水中ライト	6		2	8
	滑車	3	4	3	10
	救命索発射銃	1	1	1	3
	浮環	4	2	3	9
	ストライカー	1	2	1	4
	電動ハンマー	1	2	1	4
	削岩機	2	2	1	5
	万能斧・弁慶	6	4	4	14
	緩降機	1	1	3	5
発電機	3	3	3	9	

NBC資器材配備状況表

令和2年4月1日現在

	資器材名	中央消防署 高度救助隊	東消防署 特別救助隊	西消防署 特別救助隊	合計	
NBC 資器材	化学防護服(レベルB)	5			5	
	携帯型生物剤検知装置	1			1	
	有毒ガス検知装置	2			2	
	携帯型化学剤検知装置					
	除染シャワー	3			3	
	中和剤散布器	4			4	
防護服等	放射線防護服	5	2	7	14	
	陽圧式化学防護服	5			5	
	化学防護服	4			4	
	簡易防護服	16	29	37	82	
	耐熱防護服	2	5	4	11	
	耐電防護服	2	5	6	13	
	耐電防護手袋	5	7	6	18	
	耐電防護長靴	2	2	6	10	
	耐電帽			2	2	
呼吸保護具	空気呼吸器	10	7	6	23	
	酸素呼吸器	2	4		6	
	防じんマスク用替フィルター	200	491	400	1091	
	防毒マスク(全面型)	5		19	24	
	防毒マスク(半面型)					
	防じんマスク			19	19	
測定器具	有毒ガス検知管	2	2	1	5	
	可燃性ガス測定器	3	1	1	5	
放射線測定機器	空間放射線量率測定用	シンチレーション式				
		電離箱式				
		中性子サーベイメーター	1			1
		GM計数管式	10	1	1	12
	線量率・表面汚染検査両用	GM管式	3			3
ポケット線量計	総数	10	9		19	

消 防 団

- 組 織
- 施設の概要
- 車両配置状況
- 消防団員年齢構成表
- 消防団員勤続年数表
- 消防団員の処遇
- 公務災害補償・表彰・教養等の実績

佐世保市消防団の組織

佐世保市の消防団は、1 団 6 1 分団で非常勤消防団員として義勇と郷土愛の精神に基づき、防災活動に従事しています。その定員については、消防組織法第19条第 2 項に基づく「佐世保市消防団の定員、任免、給与、服務等に関する条例」により、また組織は消防組織法第18条第 2 項に基づく「佐世保市消防団の組織等に関する規則」により定められています。

(1) 消防団員の定員 () は、女性機動分団

階 級	団 本 部							分 団					合 計
	団 長	副 団 長	分 団 長	副 分 団 長	部 長	班 長	団 員	分 団 長	副 分 団 長	部 長	班 長	団 員	
定 員	1	16	8	9	9	6	0	61 (1)	66 (1)	150 (2)	316 (4)	1278 (16)	1,920

(2) 消防団の機構図

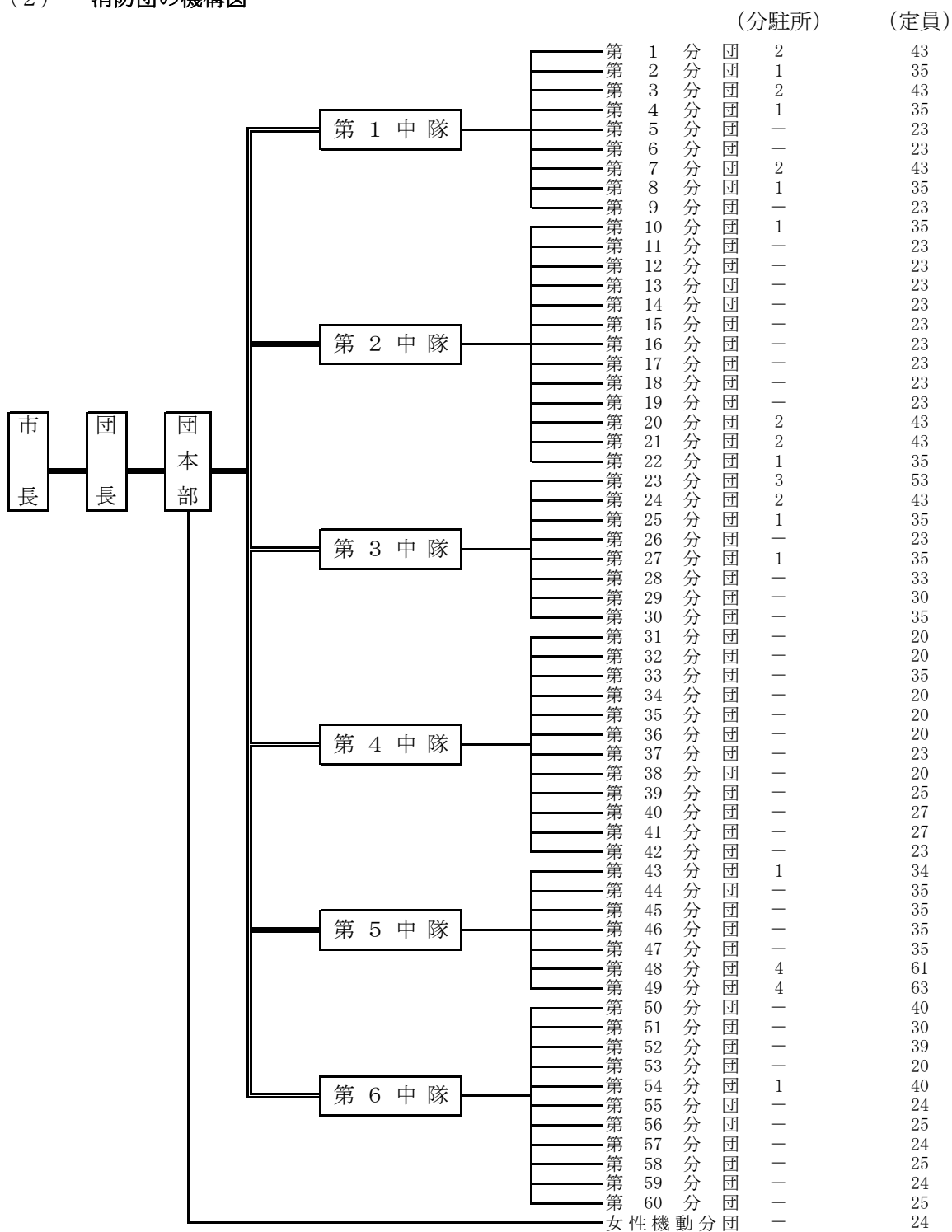

施設の概要

名 称	所 在 地	構 造	面積(m ²)	建 築 年 月 日
第 1 分 団	長畑町845番地1	耐火造 2階	108.03	S51. 3. 25
南風崎分駐所	南風崎町137番地3	木造 平屋	59.62	S52. 3. 31
城間分駐所	城間町1001番地4	木造 平屋	60.17	H24. 3. 21
第 2 分 団	針尾東町1055番地2	耐火造 2階	112.95	S56. 4. 3
浦頭分駐所	針尾北町753番地5	木造 平屋	59.62	S62. 3. 31
第 3 分 団	指方町2237番地5	耐火造 2階	119.65	S59. 3. 19
江上分駐所	江上町937番地1	木造 平屋	60.45	S56. 4. 3
有福分駐所	有福町820番地6	木造 平屋	59.62	H27. 3. 4
第 4 分 団	崎岡町944番地10	耐火造 3階	219.15	S55. 3. 21
重尾分駐所	重尾町951番地11	木造 平屋	59.62	S63. 3. 25
第 5 分 団	早岐1丁目13番21号	耐火造 2階	196.09	S54. 9. 1
第 6 分 団	権常寺町1101番地16	耐火造 2階	112.95	S54. 2. 28
第 7 分 団	三川内本町328番地	耐火造 2階	116.42	S55. 3. 21
三川内分駐所	三川内町1092番地3	木造 平屋	57.96	H 1. 3. 31
横手分駐所	横手町10番地3	木造 平屋	59.62	H10. 3. 31
第 8 分 団	早苗町449番地4	耐火造 2階	125.06	S58. 3. 31
平松分駐所	平松町411番地1	木造 平屋	59.62	S61. 3. 20
第 9 分 団	田の浦町22番14	鉄骨造 2階	127.50	H22. 7. 31
第 10 分 団	黒髪町4075番地84	鉄骨造 2階	127.50	H10. 2. 27
日宇分駐所	日宇町675番地2	耐火造 2階	支所併設67.35	S45.8(移転)
第 11 分 団	大宮町24番1号	耐火造 2階	116.42	S53. 8. 19
第 12 分 団	潮見町2番9号	耐火造 2階	123.09	S49. 3. 30
第 13 分 団	高天町9番1号	耐火造 2階	207.00	H17. 3. 31
第 14 分 団	常盤町3番13号	耐火造 2階	148.10	S63. 3. 25
第 15 分 団	木場田町2番1号	耐火造 2階	136.93	S42. 3. 29
第 16 分 団	折橋町15番1号	耐火造 2階	110.08	S38. 3. 31
第 17 分 団	金比良町5番1号	耐火造 2階	112.95	S52. 3. 31
第 18 分 団	春日町16番27号	耐火造 2階	153.17	S42. 2. 27
第 19 分 団	船越町912番地6	耐火造 2階	116.42	S54. 2. 28

名 称	所 在 地	構 造	面積(m ²)	建 築 年 月 日
第 20 分 団	俵ヶ浦町558番地1	耐火造 2階	108.00	S51. 3. 29
野 崎 分 駐 所	野崎町2916番地	木造 平屋	49.00	S59. 10. 1
庵 浦 分 駐 所	庵浦町1380番地5	木造 平屋	59.62	S60. 3. 25
第 21 分 団	瀬戸越4丁目2番29号	耐火造 2階	141.11	S47. 12. 4
坂 の 上 分 駐 所	原分町1048番地3	木造 2階	59.30	H 2. 3. 31
松 原 分 駐 所	松原町718番地1	木造 平屋	60.03	H 1. 3. 31
第 22 分 団	柚木町2114番地	耐火造 2階	116.42	S53. 3. 30
潜 木 分 駐 所	潜木町728番地3	木造 平屋	59.62	H 5. 3. 5
第 23 分 団	皆瀬町1番地13	耐火造 3階	169.30	S53. 8. 12
踊石牧の地分駐所	踊石町279番地3	木造 平屋	56.31	S56. 2. 4
小 川 内 分 駐 所	小川内町1389番地3	木造 平屋	59.62	S62. 3. 20
十 文 野 分 駐 所	十文野町121番地2	木造 平屋	59.62	H 4. 3. 19
第 24 分 団	下本山町1527番地3	耐火造 2階	119.65	S60. 2. 22
吉 岡 分 駐 所	吉岡町1536番地2	木造 平屋	59.62	H 6. 3. 28
八 の 久 保 分 駐 所	八の久保町673番地2	木造 平屋	59.62	S59. 3. 19
第 25 分 団	川下町432番地2	耐火造 2階	119.25	H 3. 3. 20
母ヶ浦分駐所	母ヶ浦町21番1	木造 平屋	59.62	H14. 3. 15
第 26 分 団	相浦町200番地3	耐火造 2階	210.04	S57. 4. 1
第 27 分 団	大瀉町149番地9	耐火造 2階	114.32	S58. 3. 14
大 崎 分 駐 所	大瀉町533番地14	木造 平屋	58.70	S63. 3. 3
第 28 分 団	日野町1140番地15	耐火造 2階	113.75	S52. 3. 25
第 29 分 団	高島町558番地3	鉄骨造 2階	119.10	S60. 3. 6
第 30 分 団	黒島町2902番地1	鉄骨造 2階	118.80	S57. 1. 8
第 31 分 団	世知原町上野原1232番地11	耐火造 2階	78.00	H 1. 3. 31
第 32 分 団	世知原町檜巻364番地1	耐火造 2階	122.53	H 5. 3. 31
第 33 分 団	世知原町栗迎53-1, 54	耐火造 平屋	112.50	H23. 3. 23
第 34 分 団	世知原町筥瀬400番地1	耐火造 平屋	49.50	S49. 3. 31
第 35 分 団	世知原町太田433番地	耐火造 平屋	62.91	S57. 12. 9
第 36 分 団	世知原町岩谷口10番地3	耐火造 平屋	49.50	S49. 3. 31
第 37 分 団	吉井町橋川内471番地1	耐火造 平屋	66.80	S45(S63増築)
第 38 分 団	吉井町乙石尾367番地3	耐火造 平屋	65.40	S62. 9. 3
第 39 分 団	吉井町吉元533番地26	耐火造 平屋	91.67	H 3. 3. 29
第 40 分 団	吉井町前岳35番地4	耐火造 平屋	129.60	H28. 2. 29
第 41 分 団	吉井町直谷1072番地	耐火造 平屋	94.50	H19. 3. 6

名 称	所 在 地	構 造	面積(m ²)	建 築 年 月 日
第 42 分 団	吉井町福井932番地1	耐火造 平屋	91.67	H 7. 3. 31
第 43 分 団	小佐々町黒石306番地7	鉄骨造 平屋	116.25	H20. 3. 31
浅子分駐所	浅子町37番地36	木造 平屋	59.62	S60. 12. 11
第 44 分 団	小佐々町臼ノ浦1番地5	鉄骨造 平屋	157.39	H14. 11. 29
第 45 分 団	小佐々町楠泊1025番地16	木造 2階	114.27	H 1. 3. 31
第 46 分 団	小佐々町楠泊437番地18	木造 平屋	134.98	S62. 12. 31
第 47 分 団	小佐々町矢岳544番地9	木造 平屋	134.98	H 4. 12. 10
第 48 分 団	宇久町平2525番地	耐火造 2階	120.60	S46. 3. 24
向江分駐所	宇久町平3216番地3	耐火造 2階	81.58	S50. 3. 25
山本分駐所	宇久町平2338番地2	耐火造 2階	60.00	S56. 4. 1
太田江・野方分駐所 (太田江)	宇久町太田江324番地4	耐火造 平屋	71.60	H 9. 3. 31
太田江・野方分駐所 (野方)	宇久町野方585番地1	耐火造 平屋	51.84	H 9. 3. 31
第 49 分 団	宇久町神浦3186番地5	鉄骨造 平屋	127.44	H31. 4. 26
本飯良・大久保分駐所	宇久町本飯良1396番地2	耐火造 2階	73.32	S50
小浜分駐所	宇久町小浜3805番地1	耐火造 2階	73.79	S50
神浦郷分駐所	宇久町神浦1576番地1	耐火造 2階	78.00	S56. 4. 1
飯良分駐所	宇久町飯良1133番地2	耐火造 2階	73.32	S52. 3. 24
第 50 分 団	江迎町田ノ元1182番地4	耐火造 2階	128.80	H18. 5. 31
第 51 分 団	江迎町三浦5番地1	耐火造 2階	87.00	S62. 3. 31
第 52 分 団	江迎町長坂182番地7	耐火造 2階	98.00	H12. 3. 7
第 53 分 団	江迎町中尾293番地1	耐火造 平屋	60.00	S51. 11. 24
第 54 分 団	江迎町上川内643番地3	耐火造 2階	127.50	H26. 3. 14
梶ノ村分駐所	江迎町梶ノ村453番地1	鉄骨造 平屋	54.00	S45. 10. 31
第 55 分 団	鹿町町土肥ノ浦169番地7	鉄骨造 平屋	106.27	H17. 5. 12
第 56 分 団	鹿町町鹿町189番地4	鉄骨造 平屋	110.20	H20. 2. 22
第 57 分 団	鹿町町船ノ村849番地13	鉄骨造 平屋	110.20	H21. 12. 7
第 58 分 団	鹿町町大屋667番地15	鉄骨造 平屋	110.20	H21. 3. 13
第 59 分 団	鹿町町下歌ヶ浦284番地1	鉄骨造 2階	196.00	H10. 12. 10
第 60 分 団	鹿町町長串225番地1	鉄骨造 平屋	106.27	H16. 1. 30

器 具 倉 庫	宇久器具庫	木造平屋等	10棟
---------	-------	-------	-----

車両配置状況

令和2年4月1日現在

区分		合 計	本 部 指 揮 車	消 防 ポ ンプ 自 動 車	水 槽 付 消 防 ポ ンプ 自 動 車	小 型 動 力 ポ ンプ 付 多 機 能 車	小 型 動 力 ポ ンプ 付 積 載 車
分 団 別							
合 計		104	9	54	2	1	38
佐	団本部	小 計	5	2	2		1
		本 部 車	2	2			
		非 常 用 車 両	3		2		1
	第 一 中 隊	小 計	19	1	9		9
		中 隊 本 部	1	1			
		第 1 分 団	3		1		2
		第 2 分 団	2		1		1
		第 3 分 団	3		1		2
		第 4 分 団	2		1		1
		第 5 分 団	1		1		
第 6 分 団		1		1			
第 7 分 団		3		1		2	
第 8 分 団	2		1		1		
第 9 分 団	1		1				
第 二 中 隊	小 計	20	1	13		6	
	中 隊 本 部	1	1				
	第 10 分 団	2		1		1	
	第 11 分 団	1		1			
	第 12 分 団	1		1			
	第 13 分 団	1		1			
	第 14 分 団	1		1			
	第 15 分 団	1		1			
	第 16 分 団	1		1			
	第 17 分 団	1		1			
第 18 分 団	1		1				
第 19 分 団	1		1				
第 20 分 団	3		1		2		
第 21 分 団	3		1		2		
第 22 分 団	2		1		1		
第 三 中 隊	小 計	16	1	6		9	
	中 隊 本 部	1	1				
	第 23 分 団	4		1		3	
	第 24 分 団	3		1		2	
	第 25 分 団	2		1		1	
	第 26 分 団	1		1			
	第 27 分 団	2		1		1	
	第 28 分 団	1		1			
	第 29 分 団	1				1	
	第 30 分 団	1				1	
第 四 中 隊	小 計	13	1	6	2	1	3
	中 隊 本 部	1	1				
	第 31 分 団	1					1
	第 32 分 団	1		1			
	第 33 分 団	1			1		
	第 34 分 団	1					1
	第 35 分 団	1		1			
	第 36 分 団	1					1
	第 37 分 団	1		1			
	第 38 分 団	1		1			
第 39 分 団	1		1				
第 40 分 団	1			1			
第 41 分 団	1		1				
第 42 分 団	1				1		
第 五 中 隊	小 計	18	2	7			9
	中 隊 本 部	2	2				
	第 43 分 団	2		1			1
	第 44 分 団	1		1			
	第 45 分 団	1		1			
	第 46 分 団	1		1			
	第 47 分 団	1		1			
第 48 分 団	5		1			4	
第 49 分 団	5		1			4	
第 六 中 隊	小 計	13	1	11			1
	中 隊 本 部	1	1				
	第 50 分 団	1		1			
	第 51 分 団	1		1			
	第 52 分 団	1		1			
	第 53 分 団	1		1			
	第 54 分 団	2		1			1
	第 55 分 団	1		1			
	第 56 分 団	1		1			
	第 57 分 団	1		1			
	第 58 分 団	1		1			
第 59 分 団	1		1				
第 60 分 団	1		1				

消防団員年齢構成表

令和2年4月1日現在

年 齢	団 員 数	構成率 (%)
20歳未満	15	0.9
20歳以上25歳未満	75	4.6
25歳以上30歳未満	97	5.9
30歳以上35歳未満	179	10.9
35歳以上40歳未満	270	16.4
40歳以上45歳未満	292	17.8
45歳以上50歳未満	267	16.2
50歳以上55歳未満	165	10.0
55歳以上60歳未満	176	10.7
60歳以上65歳未満	102	6.2
65歳以上	6	0.4
計	1,644	100

消防団員勤続年数表

令和2年4月1日現在

勤 続 年 数	団 員 数	構成率 (%)
5年未満	417	25.4
5年以上10年未満	319	19.4
10年以上15年未満	296	18.0
15年以上20年未満	250	15.2
20年以上25年未満	184	11.2
25年以上30年未満	96	5.8
30年以上	82	5.0
計	1,644	100

消防団員の処遇

1 報酬

令和2年4月1日現在

(1) 年報酬

団長	副団長	分団長	副分団長	部長	班長	団員
82,500円	69,000円	50,500円	45,500円	38,000円	37,000円	36,500円
備考 運転手当 年額 16,000円						

(2) 出勤報酬

災害防ぎよ、救助等に従事した場合	1回につき	5,600円 (4時間を超える場合は7,000円)
訓練、その他の消防業務に従事した場合	1回につき	2,800円
年末警戒の場合	1日につき	2,800円

2 費用弁償

令和2年4月1日現在

旅 費	佐世保市旅費条例を準用し支給する
-----	------------------

3 交付金

令和2年4月1日現在

消防団本部運営交付金	予算額	2,880,000円
消防団中隊運営交付金	予算額	6,660,000円
消防団分団運営交付金	予算額	9,900,000円

4 退職報償

令和2年4月1日現在
(千円)

区分 階級	勤 務 年 数					
	5年以上 10年未満	10年以上 15年未満	15年以上 20年未満	20年以上 25年未満	25年以上 30年未満	30年以上
団 長	239	344	459	594	779	979
副 団 長	229	329	429	534	709	909
分 団 長	219	318	413	513	659	849
副 分 団 長	214	303	388	478	624	809
部 長 及 び 班 長	204	283	358	438	564	734
団 員	200	264	334	409	519	689

公務災害補償・表彰・教養等の実績

1 公務災害補償状況

令和元年度

区分	対象人員（人）	金額（円）
療養補償費・障害補償年金	5	3,350,516

2 退職報償金過去5年間の支給状況

区分	27	28	29	30	元
支給対象員	99	109	74	108	93
支給額（千円）	46,743	43,713	40,182	45,188	41,456

3 消防団員表彰状況

令和元年度

種	別	団員数
消防庁長官	功労章・永年勤続功労賞	3
県知事	永年勤続功労賞	19
市長	精勤章	50
日本消防協会長	功績章	2
	精績章	5
	勤続章	19
県消防協会長	特別有功章	21
	有功章	59
	精続章（30年）	17
	精続章（20年）	50
消防団長	善行章	19
	精続章（15年）	49
	勤続章（10年）	56
	精勤章（5年）	76

4 消防団員教養実施状況

令和元年度

教養種目	概要	対象人員	回数（期間）
総合訓練	訓練礼式及び消防操法等の訓練	2,720	17
救急教養	心肺蘇生法や応急手当等の訓練	282	5
機関員研修	消防車両や小型ポンプ等の運用訓練	473	4
幹部研修	班長以上の幹部に対して実務教養	392	5
初任研修	新任消防団員に対する実務教養	102	2

消 防 音 楽 隊

- 沿 革
- 主な活動
- 編成状況
- 演奏出場・練習の推移
- 月別演奏出場・練習
- 演奏出場状況

◎ 沿革

佐世保市消防音楽隊は、昭和29年11月「佐世保警察音楽隊」の廃止に伴い楽器を譲り受け、消防広報と職員の情操教育を目的に、隊員21名により発隊しました。

軍港として発展した佐世保の街は、音楽文化に親しむ機会が多く、音楽を通じて市民に親しまれる消防を願い、猛練習を重ねて、翌昭和30年3月7日の消防記念日に初演奏を披露、以後今日まで、消防業務のかたわら、兼務で市制及び地域活動全般のイベント事業に参加して演奏活動を行い、防火防災思想の普及啓発に努めています。

また、平成18年10月から、新たに女性消防団員を音楽隊へ迎え、市民への期待に応えるために、更なる資質の向上に努めております。

◎ 主な活動

昭和29年11月	隊長、副隊長、隊員21名の編成で消防広報と職員の情操教育に資することを目的として、佐世保市消防音楽隊を設立
昭和30年 3月	自治体消防発足記念式典において初の演奏を披露する。初の演奏曲「君が代行進曲」
昭和30年11月	させばまつりに出場する。
昭和44年10月	国民体育大会長崎県大会佐世保会場におけるセレモニーに出場する。
昭和49年10月	第1回市民防火の集いにおいて記念演奏を行う。
昭和50年 6月	第28回長崎消防団大会において記念演奏を行う。
昭和53年11月	第10回九州地区消防剣道大会が当市で開催され演奏を披露する。
昭和56年11月	第3回市民防火の集いが開催され記念演奏会を行う。
昭和57年 4月	佐世保市政80周年式典において祝賀演奏を披露する。
昭和57年 7月	救急の日制定に伴い啓発パレード・記念演奏を実施する。
昭和57年10月	第1回佐世保地区少年・幼年消防クラブ大会開催に伴い演奏会を行う。
昭和62年11月	第2回長崎県下婦人防火クラブ交流会が開催され演奏を披露する。
昭和63年 3月	自治体消防発足40周年記念式典で記念演奏する。
平成 元年 3月	佐世保市消防局新庁舎落成式典において演奏を行う。
平成 元年11月	第15回九州地区消防駅伝大会が開催され歓迎、演奏を行う。
平成 3年 8月	雲仙普賢岳火災流における消防団員等43名の犠牲者の合同慰霊祭において演奏する。
平成 4年10月	第24回九州地区消防剣道大会を当市で開催歓迎演奏を行う。
平成 5年 2月	広域消防発足20周年記念式典が開催されて記念演奏を行う。
平成 7年 2月	佐世保市消防音楽隊創設40周年記念”さわやかコンサート”を佐世保市民会館で開催。
平成 7年10月	佐世保市の姉妹都市である大分県九重町まつりで演奏会を開催。
平成 8年 9月	ファミリーコンサートを市民文化ホールで開催。
平成14年10月	佐世保市制100周年記念事業「九州地区消防音楽隊フェスティバルインさせば」を中央商店街アーケード及びアルカスSASEBO大ホールで開催。
平成16年11月	西海国立公園指定50周年記念プレイイベント「佐世保市消防音楽隊創設50周年記念演奏会”さいかい50”をアルカスSASEBO大ホールで開催。
平成18年10月	佐世保市女性消防団員の音楽隊加入。
平成20年 4月	住宅用火災警報器広報イベント「セーフティコンサート」を市民会館で開催。
平成20年11月	「平成20年度 九州地区消防音楽隊技術研修会」をアルカスSASEBOで開催。
平成22年 3月	「火災予防啓発コンサート」を四ヶ町アーケード 親和銀行本店前で演奏を行う。
平成24年10月	「第10回全国和牛能力共進会(和牛の祭典inながさき)（5年に1度開催）が長崎県で開催され、ハウステンボス会場ステージイベントにおいて演奏を行う。
平成28年 3月	佐世保市東消防署庁舎落成式典において演奏を行う。
平成29年 2月	「九州地区消防音楽隊フェスティバルinくるめ」において演奏を行う。
平成30年12月	「住宅防火防災シンポジウムin佐世保」において演奏を行う。
平成31年 4月	国際観光港整備に伴う初寄港クルーズ船歓迎演奏を4月から12月まで年8回の演奏を行う。
令和 元年 9月	「親子で学ぼう佐世保防災フェス」にて防火PR演奏を島瀬公園ステージで行う。

◎ 編成状況

1 隊員構成

令和2年4月1日現在

階 級 区 分	計	階 級						
		司令	司令補	消 防 長	消 防 副 士 長	消 防 士	消 団 防 員	嘱 託
隊 長	1		1					
副 隊 長	2		2					
楽 長	0							
隊 員	22	2	5	8		5	2	
講 師	1							1
援 助 者	3							3
総 計	29	2	8	8	0	5	2	4

※消防職員23名、消防団員2名、嘱託4名

2 楽器構成

令和2年4月1日現在

階 級 楽 器	計	階 級						
		司令	司令補	消 防 長	消 防 副 士 長	消 防 士	消 団 防 員	嘱 託
フ ル ー ト	2			1		1		
ク ラ リ ネ ッ ト	6		2	1		1	1	1
サ ッ ク ス	1							1
ア ル ト サ ッ ク ス	1		1					
テ ナ ー サ ッ ク ス	1					1		
バ リ ト ン サ ッ ク ス	1			1				
ホ ル ン	2		1	1				
ユ ー ホ ニ ュ ー ム	2	1		1				
ト ロ ン ボ ー ン	3	1	1					1
ト ラ ン ペ ッ ト	6			3		1	1	1
チ ュ ー バ	2		2					
パ ー カ ッ シ ョ ン	2		1			1		
総 計	29	2	8	8	0	5	2	4

3 年齢構成

構成	人数
18～24	2
25～29	4
30～34	3
35～39	5
40～44	2
45～49	5
50以上～	2
総計	23

平均年齢 37.0歳
 ※消防団員、嘱託、援助者は除く

4 在籍年数

年数	人数
5年未満	5
5～10年未満	6
10～15年未満	2
15～20年未満	3
20～25年未満	4
25～30年未満	2
30年以上	1
総計	23

在籍平均年数 13.0年
 ※消防団員、嘱託、援助者は除く

◎ 演奏出場・練習の推移

内訳		年				
		平成27年度	平成28年度	平成29年度	平成30年度	令和元年度
出 場	消防関係 行事等	4	4	5	6	4
	市関係 行事等	14	6	4	8	12
	部外派遣	5	3	7	9	5
	計	23	13	16	23	21
総合練習		25	41	21	20	22

◎ 月別演奏出場・練習

内訳		令和元年度											
		4	5	6	7	8	9	10	11	12	1	2	3
出 場	消防関係 行事等						1	1			2		
	市関係 行事等	4					2	5		1			
	部外派遣				1			1	2			1	
	計	4	0	0	1	0	3	7	2	1	2	1	0
総合練習		2	1	2	2	1	2	2	4	1	2	1	2

◎令和元年度（平成31年度）演奏出場状況

月 日	行 事 名	派遣（演奏）状況
4月1日（月）	『市制記念日式典』	アルカスSASEBO
4月3日（水）	『観光船入港』	三浦岸壁
4月4日（木）	『観光船入港』	三浦岸壁
4月23日（火）	『観光船入港』	三浦岸壁
6月30日（日）	『社会を明るくする運動』 ※雨天の為中止	島瀬公園
7月13日（土）	『参議院議員通常選挙周知啓発パレード』	三、四ヶ町アーケード
7月21日（日）	『少年ソフトボール開会式』 ※雨天の為中止	相浦陸上競技場
9月27日（金）	『観光船入港』	三浦岸壁
9月29日（日）	『東彼分会消防団ラッパ隊指導』	東彼杵町シーサイド公園
9月29日（日）	『親子で学ぼう佐世保防災フェス』	島瀬公園
10月6日（日）	『観光船入港』	三浦岸壁
10月9日（水）	『観光船入港』	三浦岸壁
10月13日（日）	『市民体育祭』	相浦陸上競技場
10月15日（火）	『観光船入港』	三浦岸壁
10月21日（月）	『観光船入港』 ※観光船都合の為中止	三浦岸壁
10月26日（土）	『かっちえてアイラブ西九州フェア』	島瀬公園
10月27日（日）	『早岐地区戦没者追悼式』	広田住吉公園
10月30日（水）	『母と子の防火フェスティバル』	佐世保市体育文化館
11月20日（水）	『老人演芸大会』	アルカスSASEBO
11月21日（木）	『きらきらフェスティバル点灯式』	島瀬公園
12月5日（木）	『観光船入港』	三浦岸壁
1月6日（月）	『出初式』	アルカスSASEBO・みなと広場
1月11日（土）	『子ども出初パレード』	四ヶ町アーケード
2月11日（月）	『建国記念パレード』	島瀬公園前～市役所前
2月23日（日）	『あたご祭パレード』 ※感染症拡大防止対策の為中止	相浦商店街
3月1日（月）	『二中隊バザー』 ※感染症拡大防止対策の為中止	島瀬公園

所在地等一覧

署 所 名	郵便番号	所 在 地	電 話	F A X
佐世保市消防局	857-0056	佐世保市平瀬町9番地2	0956-23-5121 (代表)	0956-23-6898
総務課			0956-23-9251	0956-22-5438
消防課			0956-23-9254	0956-23-8011
消防指令課	857-0056	佐世保市平瀬町9番地2	0956-23-5121	0956-23-6898
局予防課			0956-23-9256	0956-23-2443
消防訓練所			0956-23-2538	0956-22-5438
中央消防署				
本署	857-0056	佐世保市平瀬町9番地2	0956-24-7621	0956-24-4119
春日出張所	857-0011	佐世保市春日町37番2号	0956-26-4119	0956-26-4120
干尽出張所	857-0851	佐世保市稲荷町2番58号	0956-32-3119	0956-32-3177
日宇出張所	857-1151	佐世保市日宇町675番地の2	0956-33-0119	0956-33-0144
東消防署				
本署	859-3223	佐世保市広田一丁目15番20号	0956-38-2519	0956-38-1119
東彼出張所	859-3811	東彼杵郡東彼杵町大音琴郷187番地1	0957-20-1119	0957-20-1120
波佐見出張所	859-3715	東彼杵郡波佐見町宿郷338番3	0956-26-7119	0956-26-7120
西彼出張所	851-3422	西海市西彼町小迎郷3098番地3	0959-37-7119	0959-37-7120
大崎出張所	857-2419	西海市大島町3384番11	0959-29-1119	0959-29-1120
大瀬戸出張所	857-2302	西海市大瀬戸町瀬戸檜浦郷1662番地1	0959-22-1307	0959-22-0611
西消防署				
本署	858-0914	佐世保市川下町621番地	0956-47-2076	0956-26-2119
祝橋出張所	859-6311	佐世保市吉井町橋川内617番地の1	0956-41-2119	0956-41-2120
江迎・鹿町出張所	859-6143	佐世保市鹿町町深江瀉96番地	0956-65-2444	0956-65-2448
宇久出張所	857-4901	佐世保市宇久町平3095番地3	0959-43-4119	0959-43-4120
佐々出張所	857-0353	北松浦郡佐々町沖田免16番地の7	0956-41-1119	0956-41-1120
小値賀出張所	857-4701	北松浦郡小値賀町笛吹郷1537番地	0959-43-3119	0959-43-3120
火災問い合わせテレホンガイド 0 1 8 0 - 9 9 9 - 9 9 9				
病院問い合わせ 0 9 5 6 - 2 3 - 8 1 9 9				

防災危機管理局	857-8585	佐世保市八幡町1番10号	0956-23-9258	0956-25-0086
---------	----------	--------------	--------------	--------------

※ 令和2年4月27日より、佐世保市役所6階へ移転しました。

海風 薫り 世界へはばたく

と
“キラっ都” SASEBO



令和2年度刊行 佐世保市消防年報